

AGENCIA DE RECORTES
ARDIP

Av. Portugal 914
Fono: 2220981

LA CUARTA

16 ENE. 1990

Con Aylwin y Lagos se irán de cháchara los estudiantes

A fines de mes el Consejo Nacional de Federaciones de Estudiantes de Chile, Confech, se reunirá con el Presidente electo, Patricio Aylwin, y el futuro Ministro de Educación, Ricardo Lagos, para presentarles una propuesta con las principales iniciativas que ellos desean que se concreten durante el nuevo Gobierno.

En conferencia de prensa, los dirigentes Alejandro Millán (U. Metropolitana); Luis Rendón (Fech), y Marcos Quintanilla (Fech) señalaron que en esta etapa que se inicia se debe dar paso a un "sistema nacional para la educación superior", que permita, entre otras cosas, normalizar el gobierno de las universidades.

Puntualizaron que en estos 16 años ha habido autoridades impuestas por el régimen, y se ha dañado la participación de los verdaderos actores universitarios, como son los académicos, los estudiantes

y los funcionarios.

Dentro de este marco, los jóvenes indicaron que los actuales rectores deben seguir el camino del rector de la Universidad de Chile, Juan de Dios Vial Larrain, quien renunció al cargo.

También deben cesar en sus funciones las juntas directivas existentes en las diversas corporaciones, "para dar paso a un proceso que concluya con la generación democrática de rectores, a partir de marzo próximo".

Agregaron que a fines de enero se reunirán con el Presidente electo, Patricio Aylwin, y el futuro Ministro de Educación, Ricardo Lagos, para presentarles una propuesta que contiene los acuerdos del tercer congreso del Confech, realizado en agosto del año pasado. Se incluyen en dicha propuesta aspectos relacionados con el financiamiento universitario y el reintegro de los alumnos sancionados por razones políticas.

3599 01

35 33

16 FEB. 1990

Socialistas no buscan eliminación, dijeron

28

Estudian vigencia de PPD

El secretario general del Partido Socialista, Jorge Arrate, manifestó ayer que una comisión especial formada por miembros de esa colectividad y otros del Partido Por la Democracia, PPD, sellarán la suerte de esta última agrupación.

El presidente del PPD, Ricardo Lagos, renunció a su cargo debido a su nominación como Ministro de Edu-

cación del próximo Gobierno de la Concertación opositora. Trascendió que también renunció el secretario general, Jorge Schaulsohn, de ascendencia radical.

PROPUESTA

"Hemos designado una comisión integrada por representantes de nuestro partido y del PPD que está estudiando la relación entre las dos organizaciones y que va hacer

una propuesta concreta", dijo Arrate.

Agregó que "la posición que tanto Clodomiro Almeyda, presidente del PS, como yo hemos expresado públicamente es ampliamente conocida y estamos a la espera del resultado del trabajo de esta comisión para seguir en la búsqueda de una buena perspectiva que permita los dos objetivos que nos hemos planteado".

La Educación y el Futuro Gobierno

Uno de los temas que menos espacio alcanzó en la reciente campaña presidencial fue el de la educación nacional. Aparte de formularse principios generales, como el de la igualdad de oportunidades, y el tratamiento nada explícito de asuntos coyunturales como el del crédito universitario, no conoció el país pronunciamientos de fondo vinculados al área de la educación. Como hipótesis explicativa de semejante cuasi-ausencia podrían formularse dos: la primera, la educación chilena no tendría problemas críticos y, la segunda, el asunto de la economía y el de la nueva institucionalidad democrática, dado el hecho de su magnitud y prioridad, no dieron ni tiempo físico ni tiempo psicológico para abordar, más en profundidad, la cuestión educacional. Me inclino por la segunda de las hipótesis. Sea como fuere, estamos a pocas semanas de un hecho político e histórico de singular envergadura: luego de 16 años del gobierno militar asumirá el poder el Presidente electo, don Patricio Aylwin Azócar. Sabido es que la Concertación política que sustentó su campaña cuenta con equipos muy cualificados en las áreas básicas del quehacer nacional. También, por cierto, en el campo de la educación. Así las cosas, estimo pertinente registrar aquí algunas reflexiones en torno a materias de dicho campo, evitando, hasta donde me sea posible, caer en las deformaciones profesionales de quien lleva largo tiempo una vida de compromiso con la educación chilena.

Primera reflexión: en Hispanoamérica hablar de la crisis de la educación de nuestros países suele ser sinónimo de falta de elasticidad entre la demanda y la oferta educacionales. No es el caso de Chile.

Segunda reflexión: otra carencia extendida a lo largo y ancho de nuestra América, en cuanto a educación se refiere, es el déficit agudo de profesores idóneos, es decir, de profesionales de la docencia con formación sistemática ad-hoc, cuyo sustituto suele ser el ingreso en los sistemas educacionales de América Latina de personas con mucha buena voluntad, pero, con nula capacidad cultivada para enseñar, y Tercera reflexión: en la inmensa mayoría de los países latinoamericanos los sistemas educacionales respectivos están atados a la ideología del gobierno de turno. Esta lacra cultural y ética algo nos ha afectado, pero nunca en la medida suficiente como para que se hubiese instaurado entre nosotros algo así como un dirigismo estatal sin contrapeso posible. Cierta equilibrio, así sea inestable, entre el Estado y la iniciativa privada nos ha salvado siempre de extremos que nos hubieran conducido a una educación ancilar, es decir, sometida a los dictados de un partido, de una secta o de un gobierno de suyo, transitorio.

Sobre la base de estas reflexiones pienso que el futuro gobierno debiera privilegiar, entre sus proposiciones y acciones, dentro del área de la educación chilena, lo que sigue:

a) revisar los contenidos programáticos —programas de estudio— vigentes en todos los tramos del sistema regular de enseñanza: parvularia, básica y media. Especial atención, creo, debería merecer el actual apocamiento del Liceo chileno, que fue, hasta hace muy poco, el núcleo más dinámico del ascenso social de los pobres.

b) hay que ver el modo de "desalcaldizar" la administración de los establecimientos,

Es urgente la reinsertación del humanismo en nuestro sistema nacional de educación.

tos educacionales, radicándola en entes locales o regionales técnicos, de modo que la servidumbre político-partidista no haga presa de la conciencia de los futuros ciudadanos, y

c) obviando la antigua centralización abusiva del sistema educacional, resulta indispensable devolver al Ministerio de Educación funciones eficaces en orden a la orientación básica de aquél y a una real supervi-

sión, lo cual garantizará que el sistema exista como tal, evitando los riesgos de su segmentación. Un sistema vertebrado sobre la base de principios esenciales comunes, de una supervisión oportuna y pedagógicamente sostenida y de una regionalización prudencial constituye, de suyo, garantía de estabilidad social, cultural y política en la amplia acepción de estos términos. Somos por historia y por mandato aparentemente contradictorio de nuestra geografía un país, necesariamente, unitario. Esta condición se ha mantenido espiritualmente en la escuela y debe continuar nutriéndose en ella. Por último, y esto daría para un artículo más extenso aún, estimo urgente reinsertar el humanismo en nuestro sistema nacional de educación, valla contra la cual se estrellaron y se estrellarían siempre los intentos por instrumentalizarlo en función de intereses menores y transitorios. En el mundo de hoy —¿habrá que repetirlo?— "la inteligencia entrenada" manda y, a su vez, garantiza el ejercicio de la libertad y la vital vigencia del sistema democrático.

En orden a las cosas del espíritu, la educación es, siempre, prioridad uno.

Antonio Carkovic Eterovic
Profesor Titular
Universidad Metropolitana de
Ciencias de la Educación

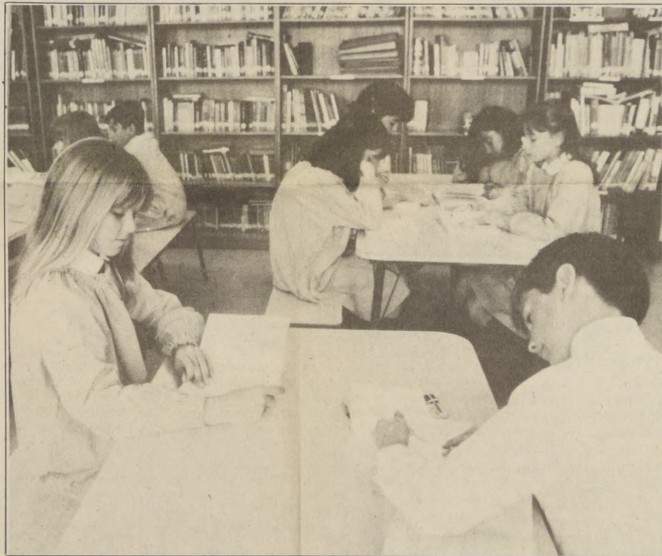

En la inmensa mayoría de los países latinoamericanos los sistemas educacionales respectivos están atados a las ideologías de turno. Esta lacra cultural y ética algo nos ha afectado, pero nunca en la medida suficiente como para que se hubiese instaurado entre nosotros algo así como un dirigismo estatal.

El candidato presidencial Anselmo Sule, el canciller Enrique Silva, el Presidente Patricio Aylwin y el senador Carlos González, en la clausura de la convención del Partido Radical.



“Concertación debe dar próximo gobierno”

Presidente Aylwin exhortó a la búsqueda de un programa común.

El Presidente Patricio Aylwin hizo ayer un llamado a las colectividades de la Concertación a ponerse de acuerdo en un programa común y a proyectar la coalición más allá de 1993, señalando que “todo hace pensar que la Concertación deberá darle a Chile el próximo gobierno”.

Hablando ante cerca de 600 delegados a la Convención Doctrinario Programática del PR, en el edificio Diego Portales, el Primer Mandatario puntualizó que “si hay un programa común sería absurdo que nos dividiéramos por razones ajenas a las programáticas”.

Llamó a esforzarse en este sentido, destacando que de aquí a enero o a más tardar en marzo la Concertación debiera tener un programa “para el

segundo gobierno” de esta multipartidaria.

También apuntó que no hay que olvidar que quedan 15 meses de gobierno, exhortando a cumplir con las tareas que hay por delante “con mayor interés y abnegación”.

Agradeció al PR la cooperación prestada en estos dos años y medio, afirmando que esperaba seguir contando con ella “en la misma forma abnegada y eficaz y así cumplir con Chile y ganar méritos para que esa confianza nos sea reiterada”.

En su intervención, interrumpida en varios pasajes por cerrados aplausos, expresó su alegría al saber,

según precisó, que “ustedes comparten la misma tesis, el compromiso histórico, el deber para con Chile que representa para cada uno de los partidos de la Concertación la voluntad de mantenerla y proyectarla más allá de mi gobierno”. Observó que el suyo “pasará a la historia como un gobierno realizador”.

NO HAY OTRA

Reiteró su convicción de que en Chile no hay otra alternativa que garantice los valores de libertad y justicia social que la Concertación.

Aylwin admitió que “es legítimo que haya diferencias y que cada partido

plantee en el seno de la Concertación sus alternativas y sus posturas, pero tenemos que buscar los caminos adecuados para asegurar que por caminos y métodos democráticos, dentro de esta solidaridad que impone nuestra responsabilidad para con Chile y nuestra identidad de valores fundamentales, seamos capaces en el momento oportuno de encontrar la mejor forma de seguir unidos”.

Tras detallar lo realizado en estos años, manifestó que hay mucho por hacer en lo económico, político y social. “Debemos ser capaces de concretar esta voluntad común, específico, en un programa común que presentarle al país, y habiendo programa común lo demás vendrá por añadura. Sería absurdo que nos dividiéramos en torno a alternativas distintas por razones ajenas a las programáticas”.

L.U.W
26-009.92



El Presidente Aylwin, quien saluda a Carlos González Márquez mientras observan Anselmo Sule y Enrique Silva Cimma, "rayó la cancha" a la Concertación en la convención de los radicales.

"En enero, Concertación debe tener un programa de gobierno común"

Plazo lo dio el Presidente de la República, al decir que esto es fundamental si la coalición quiere gobernar otro periodo y dijo que "sería absurdo" que la multipartidaria se dividiera.

El Presidente de la República, Patricio Aylwin, dijo durante la trigésima convención del Partido Radical que "todo hace pensar, no sólo por la identidad que nos une, sino por los acontecimientos de la política nacional, que la Concertación deberá darle a Chile el próximo gobierno. Pero no confiemos demasiado en que ello ocurra mecánicamente, sin poner todo lo que esté de nuestra parte para que así suceda.

"Debemos ser capaces de concretar esta voluntad en un programa de gobierno común. Habiendo programa, lo demás vendrá por añadidura. Sería absurdo que nos dividiéramos en torno a alternativas distintas por razones ajenas a las programáticas. Los partidos de la Concertación deben esforzarse, rápidamente, dándole primera preferencia en tener de aquí a enero próximo, o más tardar a marzo, un programa para la segunda etapa de su gobierno", manifestó el Primer Mandatario.

Al abordar el tema de las postulaciones presidenciales, Aylwin dijo que "es legítimo que haya diferencias, que cada partido plantee sus alternativas y sus postulaciones, pero tenemos que buscar los caminos adecuados para asegurar que, por caminos y métodos

democráticos, seamos capaces, en el momento oportuno, de encontrar la mejor forma de seguir unidos".

Destacó que no existen grandes diferencias programáticas dentro de la coalición respecto de las metas a cumplir después de su mandato. "Algunos planteamientos quedarán pendientes porque no tuvimos los medios adecuados para cumplirlos, o, como en el caso de la reformas políticas, porque no tuvimos el respaldo parlamentario suficiente.

"Lo que justifica la existencia y subsistencia y proyección de la Concertación es precisamente el hecho de que no hay en nuestro país otros partidos políticos ajenos a la Concertación que coincidan simultáneamente a estos dos valores: la libertad y la justicia, especialmente en su ámbito social".

Recordó que "muchos pensaron que la Concertación, a la que caricaturizaron como un conglomerado heterogéneo de 14 partidos políticos, se iba a disgregar tan pronto asumieramos el poder y no seríamos capaces de responder a la confianza que el pueblo depositó en nosotros. Los hechos han dado un feliz mentís a esos agoreros".

Patricio Aylwin precisó que muchas fuerzas invocan la modernidad y el

progreso, pero inspiradas en criterios puramente economicistas, ligando el concepto a los progresos económicos y tecnológicos. "En esas concepciones falta algo que existe en todos los sectores que componen la Concertación de partidos que respaldan y sustentan mi gobierno: el carácter humanista. El sentido de la justicia como un valor que no sólo rigiere relaciones entre personas, sino que debe inspirar la configuración general de la sociedad".

El Presidente de la República manifestó que "hay quienes creen que el simple crecimiento provoca un chorreo de bienestar. La experiencia de esas recetas demuestra que eso no es así. Ese rebalse es demasiado lento y pequeño para las tremendas necesidades de los pobres; y que surgen mayores diferencias entre minorías excesivamente ricas y mayorías excesivamente pobres".

Aylwin enfatizó que "no hay verdadera libertad para aquellos que no tienen lo necesario para darse una vida digna, de seres humanos. Sólo en la medida en que el progreso se distribuya equitativamente, en que el esfuerzo para hacer crecer nuestra patria llegue a todos los sectores de ella, tendremos libertad y paz estable. En Chile no hay otra alternativa que garantice estos valores, que no sea la Concertación de Partidos por la Democracia.

"La afirmación de la libertad en el más amplio de los sentidos, del respeto al libre albedrío, por encima de toda clase de dogmatismos, la búsqueda de progreso con participación de todos y del sentido de la justicia social, son aportes que el radicalismo hizo al devenir histórico chileno y que permanecen vigentes. He venido no sólo para traerles un saludo, sino para expresarles mi reconocimiento por la leal colaboración, tanto en mi campaña de postulación presidencial como durante mi gobierno", dijo.

Concertación: Bases Programáticas Estarán Listas en Enero de 1993

- Acuerdo fue tomado ayer en la reunión de la coalición, ocasión en que se designó a la comisión que estudiará el mecanismo para elegir candidato presidencial.

La Concertación se propone dar a conocer al país el 31 de enero de 1993 las bases programáticas para un futuro gobierno, al acoger el llamado hecho por el Presidente de la República, Patricio Aylwin, quien instó a los partidos políticos de Gobierno a priorizar la elaboración del programa para un próximo período como una fórmula destinada a evitar roces al interior del conglomerado por las candidaturas presidenciales.

El acuerdo fue tomado ayer, en la mañana, por el consejo de presidentes de partidos de la multipartidaria, tras reunirse con los integrantes de la Comisión Programa, la que tendrá amplias facultades para llevar a cabo su misión.

Informó el presidente del Partido Alianza Humanista-Verde, José Gabriel Feres —quien ayer fue el vocero de la coalición— que el consejo evaluó positivamente el encuentro de la Comisión Programa con los Ministros y Secretario General de la Presidencia y Secretario General de Gobierno, Edgardo Boeninger y Enrique Correa, respectivamente, de quien requirieron información sobre el cumplimiento del programa actual de la Concertación que implementa el Gobierno.

Los presidentes de partidos de la Concertación, en un claro intento por revitalizar la multipartidaria, acordaron reunirse cada quince días para estudiar el programa de gobierno para un próximo período, el mecanismo de elección del candidato único a la Pre-

sidencia de la República del conglomerado y concordar una lista única parlamentaria para las elecciones de senadores y diputados de 1993.

La Comisión Programa se reunirá el próximo viernes con los ministros del área social, entre ellos, Sergio Molina, Jorge Arrate, Jorge Jiménez y Alberto Etchegaray. Posteriormente tomará contacto con los ministros del área económica y finalmente con los ministros del área de infraestructura.

Informó también Gabriel Feres que proseguirán los seminarios iniciados en Rancagua, hace más de un mes.

El segundo de estos eventos se realizará el 25 de noviembre en Concepción y abordará la Estrategia de Desarrollo. El tercero, se efectuará el 4 de diciembre, en La Serena, para debatir la modernización del Estado.

El Consejo de Presidentes encomendó a la Comisión Programa —según informó Feres— llevar a la próxima reunión una propuesta metodológica que defina los temas a analizar. La idea, reiteró el dirigente, es que el 31 de enero la coalición dé a conocer al país cuáles son las bases programáticas.

La comisión programa de la Concertación la integran Mariana Aylwin, por el PDC; Luis Maira, PS; Giorgio Solimano, PPD; Benjamín Tepelsky, PR; Bosco Parra, IC; Darío Román, MAPU; Oscar Torres, MOC; y Francisco Ruiz-Tagle, PAH-V.

En la ocasión también se designó la comisión que estudiará el mecanismo

para elegir al candidato único a la Presidencia de la República del conglomerado. La integran el ex presidente del PPD, ex senador Erich Schnake; el secretario nacional del PDC, Genaro Arriagada; el presidente de la comisión política del Partido Radical, Benjamín Tepelsky y un integrante del PS que designará su partido.

RICARDO LAGOS

El precandidato presidencial del PS-PPD, Ricardo Lagos, destacó que el Presidente Aylwin ha puesto énfasis en lo que es fundamental y recordó que la coalición de Gobierno fue capaz de generar un programa el año 1989 y en 1993 tiene que ser capaz de hacer lo mismo.

"En los recorridos que he hecho por el país —señaló ayer— lo que estoy haciendo es auscultar cuáles son los temas más fundamentales para ese programa. Nuestro propósito es contribuir a ese programa".

Informó enseguida que en marzo próximo su candidatura va a ofrecer un programa a ser considerado en la Concertación de la misma manera como se hizo en 1989.

Declaró también que le parece buena la iniciativa del Presidente de la República de que haya un programa y un candidato único e indicó que ese abanderado debe designarse entre todos de manera muy democrática "con la participación de todos", insistió.

El Nuevo
27/10/92

Viña: un ejemplo de Concertación

Cuando en algunas comunas del país no se cumplió el denominado protocolo de la Concertación, aparecieron muchas voces que intentaron aprovechar esas escasas violaciones, dejando atrás lo más significativo, que sin duda fue la vigencia de los acuerdos en más del 90% de las comunas del país.

Hemos sostenido que la Concertación no es una simple coalición política y que constituye una alianza histórica ejemplar, desconocida en la historia patria y envidiada por su lealtad y estabilidad por muchos extranjeros.

El hecho de que unos pocos concejales de distintos partidos no hubiesen escuchado el mensaje pluralista y democrático de la Concertación, en modo alguno fue capaz de ennegrecer el que centenares de concejales de dicha alianza votaran por militantes de otros partidos.

Ayer ha culminado la elección del al-

“
Concejales DC eligieron a aliado que había alcanzado la quinta mayoría
 ”

calde de la última comuna que restaba por constituir; así, se han elegido los alcaldes por dos periodos de la ciudad de Viña del Mar, resultando electos Rodrigo González, del PPD, y Jorge Santibáñez, de la UCC.

En este caso, concejales DC que representaban la primera mayoría, como Juan Arriagada, votaron y eligieron a un aliado que había alcanzado la quinta mayoría electoral en dicha comuna. To-



escribe
**GUTENBERG
 MARTINEZ**

do esto, porque creemos en la Concertación, somos parte de ella y tenemos la voluntad de mantenerla unida, entendiendo que sus objetivos de consolidación democrática y de término de la po-

breza son propiamente superiores.

Se ha aseverado que los DC no votan por candidatos de izquierda de la Concertación. Qué mejor ejemplo para contestar aquello que este estupendo gesto de los concejales demócratacristianos de Viña del Mar.

Desde nuestra fundación como movimiento político hemos adherido a los grandes valores y principios del humanismo cristiano, y uno de esos es el del pluralismo, fundamental en toda democracia.

Creemos que todos tienen el derecho a expresar sus ideas, pero no tan sólo eso, también tienen el derecho a participar en las distintas instancias del gobierno de una sociedad.

En este caso, uno de los grandes méritos de la Concertación es su pluralidad, y por eso que aún siendo un DC la primera mayoría comunal, éste votó por el candidato del PPD, respetando así nuestros principios y haciendo honor a los acuerdos del Partido Demócrata Cristiano.

Viña del Mar ha sido un ejemplo de Concertación.

HUELEN LTDA.
FONO: 2732810

Trabajo programático llegará a la recta final cuando haya candidato

Los avances del programa

Maira, Bitar y Mariana Aylwin explican en qué está la labor que desarrolla la Concertación en esta materia

CLAUDIA ALAMO / Santiago

El vicepresidente del Partido Socialista Luis Maira afirmó que la confección del programa de gobierno de la Concertación es un proceso que irá en paralelo con la designación del candidato presidencial debido a que "el trabajo sustantivo del programa siempre se hace en cercanía y coordinación con el candidato presidencial. Por lo tanto, de algún modo estamos avanzando en lo que podemos, pero tenemos un límite. Sólo vamos a poder llegar a la recta final del trabajo una vez que el candidato esté designado", advirtió.

La vicepresidenta del PDC Mariana Aylwin señaló que el hecho de que la elaboración del programa vaya a la par con la selección del candidato presidencial de la coalición no debiera entorpecer ninguno de los procesos. No obstante, dijo que es inevitable que haya cruces entre los dos temas, y "lo que podría pasar es que si el acuerdo político se dificulta mucho el tema programático se empiece a debilitar".

Para ello explicó que el acuerdo político consiste en candidato único y programa y lista parlamentaria común. "Y el acuerdo político es global. Ahora quienes sostienen que se puede llevar dos candidatos, han señalado que es posible hacerlo con un solo programa. Ahí hay una contradicción".

Indicó que en la eventualidad de que la Concertación lleve dos candidatos presi-



Dirigentes de la Concertación estimaron que en enero del '93 sólo podrán estar concluidas las bases del programa de la Concertación.

denciales -cosa que me parece pésima, acotó- "el tema del programa es fundamental porque si no pudiéramos llegar a un acuerdo y fuéramos con dos candidaturas, el hecho de tener un marco programático común facilitaría las cosas para poder llegar a hacer una alianza posteriormente". Añadió que, en todo caso, "es difícil hacerlo, yo lo veo casi imposible".

En tanto, el presidente del PPD, Sergio Bitar afirmó que el avance que tenga la confección de un programa de gobierno común es un paso que conduce a la articulación de un acuerdo político que va

a marcar el carácter que debe tener la coalición para el próximo período.

El dirigente señaló que gradualmente la Concertación debe encaminar su discusión en torno a temas como la estructura y el carácter del nuevo gobierno; programa común; listas parlamentarias y mecanismo de selección del candidato presidencial porque "todos son pasos conducentes al mismo propósito para ir articulando un acuerdo político de futuro".

PLAZOS Y EXIGENCIAS

Respecto a la confusión

que se ha producido en estos días sobre los plazos que se ha fijado la Concertación para dar por terminado su nuevo programa de gobierno, Luis Maira (PS) y Mariana Aylwin (DC) explicaron que sólo ha habido un mal entendido porque en la reunión de presidentes de partidos del lunes pasado "vimos que era posible que en enero tuviéramos un marco programático consensuado sobre temas básicos, más que un programa".

Sergio Bitar indicó que los jefes de partido de la alianza política tienen la voluntad de darle prioridad a la confección del programa y que, en

su óptica, es posible aproximarse a ese marco de líneas gruesas en los meses de marzo o abril del próximo año.

La encargada del tema programático de la Democracia Cristiana, Mariana Aylwin, indicó que si bien hay una voluntad general por apurar el tranco en materia programática también se debe respetar el ritmo interno de cada uno de los partidos de la coalición. "Creo que es verdad que vamos a tener un programa en el mes de marzo pero en enero esperamos tener un marco de acuerdo importante avanzado. Pensamos que esta propuesta de enero

hay que discutirla en los partidos".

Para Maira en enero sólo estarán perfiladas las prioridades del programa de gobierno de la coalición y a partir de ahí se iniciará la elaboración de las propuestas de políticas públicas, que es lo que conforma el contenido sustantivo de un programa de gobierno.

Respecto a la metodología de trabajo Maira explicó que en algún momento habrá que establecer un mecanismo para que los partidos designen un grupo de personas que comienzan a discutir en torno a la estructura y contenido del acuerdo general.

LOS NUEVOS TEMAS

Bitar indicó que el proceso de reflexión de nuevas políticas tiene que hacerse en el curso de los primeros tres o cuatro meses del próximo año. Para ello es importante abrir un debate en torno a los temas que no eran parte del programa anterior y que requieren de ciertos consensos como por ejemplo las políticas sociales contra la pobreza, trabajar el tema de las relaciones laborales, el divorcio y políticas de medio ambiente.

"Va a haber un cambio de orientación estratégica entre un programa y otro en el sentido de que la función prioritaria durante este período ha sido la creación de una institucionalidad democrática y los factores económico-sociales se han visto como subordinados a ese primer propósito. En la medida que el gobierno ha tenido éxito en ese tema, pasan a primera prioridad las dimensiones económico-sociales".

10/ LA TERCERA martes 3 de noviembre de 1992

CRONICA

Reacciones a encuesta Gemines

Concertación destaca que tiene mayor porcentaje

Dirigentes consideran que encuestas miden aspectos preliminares de la campaña presidencial.

Los partidos de la Concertación destacaron cómo la encuesta Gemines, publicada por "La Tercera" el domingo 1, les asigna un porcentaje electoral del 60 por ciento en su conjunto. Paralelamente, la centroderecha aclaró que la consulta revela que ellos aún no están en campaña presidencial.

El presidente de la comisión política del Partido Radical (PR), Benjamín Teplizky, dijo ayer que después de las encuestas que precedieron a la elección de concejales, "hemos decidido tomarlas todas con pinzas, porque realmente son muy aproximativas", al referirse a la encuesta Gemines que consigna un acortamiento de la distancia entre los precandidatos Frei y Lagos.

A su vez, el presidente de la Social Democracia Chilena, senador Mario Papi, expresó que "pongo mi signo de interrogación y de dudas sobre las conclusio-

nes que se pueden sacar a partir de ventajas como estas y la experiencia lo demuestra".

Sin embargo, ellas "están reflejando algo que no tiene nada de extraño: la candidatura de Ricardo Lagos está formalizada".

SERGIO BITAR

Por su parte, el presidente del PPD, Sergio Bitar, afirmó que la Concertación "tiene como conglomerado una fortaleza hoy día del orden del 60 por ciento de las preferencias nacionales, que se expresan en los respaldos tanto a Frei como a Lagos".

RICARDO NUÑEZ

En tanto, el presidente del Partido Socialista (PS), senador Ricardo Núñez, consignó que "al parecer casi todas las encuestas están señalando lo mismo. Núñez especificó que

"aquí estamos frente a un fenómeno donde el principal perjudicado es la derecha, que realmente no aparece como alternativa en este país. En todas las encuestas que hemos analizado últimamente, la derecha claramente no es alternativa en Chile, porque ninguno de sus candidatos, ni Evelyn Matthei ni Sebastián Piñera, ni José Piñera ni el Fra Fra Errázuriz son realmente significativos".

JORGE PIZARRO

El jefe de la bancada de diputados DC, Jorge Pizarro, manifestó que "como todas las encuestas, pueden reflejar un estado de ánimo en un momento muy especial o particular".

"Creo que ratifica el liderazgo ejercido por la Concertación en términos de la opinión pública -indicó. Creo que esto es muy bueno, ya que más del 60 por ciento de la gente de este país está pensando en un próximo gobierno de la Concertación con un solo personero a la cabeza y, dentro de este esquema, claramente está establecida una preferencia por Eduardo Frei".

SERGIO ROMERO

Mientras tanto, el senador RN Sergio Romero aseveró que está en una situación evidente, "porque hoy hay un candidato que está recorriendo el país y ese es Ricardo Lagos. Ahora no cabe la menor duda (de) que las encuestas también destacan algo que es muy importante: que la centroderecha aún no está en la cancha. Al respecto, estoy planteando una coalición amplia, con el objeto (de) que tengamos la mejor posibilidad, pues la Concertación se

está dividiendo cada vez en forma más irreversible, y este planteamiento está dirigido a la UCC para que se una a la Coalición para el Progreso y conformemos, si es necesario, una sola lista, aunque haya dos candidatas a la Presidencia".

MIREYA BALTRA

La consejera nacional del MIDA, Mireya Baltra, refirió que "a su juicio -las encuestas no tienen un sentido exacto de la realidad. "La realidad -apuntó- se palpa en la base política y social y en los problemas de la gente. La encuesta para mí no tiene ningún valor; lo único que me queda en claro es que la oposición democrática de izquierda gana terreno".

3599 09

35 26

Para elaborar programa presidencial 93

Concertación decide mecanismo en diciembre

CLAUDIA IGLESIAS / Santiago

El 15 de diciembre la Concertación tendrá que definir el método a través del cual se elaborará el programa de gobierno de esta coalición para el próximo período presidencial. Así lo informó ayer el vocero del Consejo de presidentes de partidos de la Concertación, Juan Gutiérrez, luego que en la mañana de ayer se reunieran lo dirigentes de los distintos partidos del conglomerado gobernante.

Gutiérrez señaló que en la reunión de ayer se tomó conocimiento de la comisión de programa que preside Mariana Aylwin, y que se analizó lo que se aborda en los encuentros que cada viernes se realizan en el edificio Diego Portales entre los miembros de las comisiones programáticas y los ministros de las distintas áreas. De este modo, dijo, se tendrá más claras las perspectivas de trabajo que hay que proseguir para reunir el máximo de opiniones posibles antes de elaborar el programa de gobierno.

El interés de los partidos, añadió, es lograr que los diferentes segmentos sociales puedan expresar sus anhelos y demandas en este programa.

Sin embargo, acotó Gutiérrez, para el próximo programa hay una diferencia importante con respecto a lo realizado antes. En esa ocasión se trabajó con un conjunto de comisiones programáticas designadas para el



Los presidentes de partidos de la Concertación salen de una de sus reuniones habituales en el Palacio de La Moneda

efecto, mientras que ahora no sólo están todos los aportes recogidos en los encuentros del Diego Portales, sino que también están los esfuerzos y propuestas hechas por cada partido y el trabajo de los seminarios sobre temas específicos, como regionalización o modernización del Estado realizados o por celebrar.

Por esto es que se decidió que en la fecha mencionada la Concertación defina un

método de elaboración de las bases programáticas, las que deben estar en enero, y se determine si se va a superponer el trabajo de todas las instancias que ya están funcionando, o si como en el '89 se nombrarán comisiones.

En el encuentro de ayer se revisó la realización de los seminarios programáticos que se llevarán a efecto en Concepción, sobre desarrollo económico, y en La Serena, sobre modernización del Estado.

MATTHEI

El vocero del conglomerado dijo que la Concertación no emitirá, como entidad, ninguna declaración sobre el caso de la diputada Evelyn Matthei, porque es un asunto aún no decantado, y que "no merece de nuestra parte un análisis más profundo sin tener todos los elementos a mano". Eso no obsta, concluyó, para que cada partido sea responsable de emitir su propia opinión por su cuenta.

concertación

DIARIO AUSTRIAL
VALDIVIA

12 NOV 1992

AGENCIA DE RECORTES PRENSA - COR

Santo Domingo N. 2201 Santiago



El diputado Camilo Escalona, candidato a presidente del Partido Socialista asistió a un ampliado con sus adherentes.

Camilo Escalona:

La Concertación es más fuerte que una amenaza de división

452

El candidato a la presidencia del Partido Socialista, diputado Camilo Escalona estuvo antenoche en Valdivia un par de horas. Se reunió con los militantes del partido en la Sociedad Protector para informarles sobre su propuesta.

Indicó que en la nueva etapa de la vida política del país, el PS ha reafirmado su vigencia como una fuerza política de izquierda, democrática, moderna, popular, capaz de contribuir efectivamente a la configuración de un proyecto de Nación progresista y avanzado.

Señaló que estas promisorias expectativas pueden verse afectadas si el debate interno que se inicia con motivo de las elecciones para renovar sus órganos de dirección y la realización del próximo Congreso, se desnaturaliza, convirtiéndose en una simple confrontación por el poder o el liderazgo caudillista.

Escalona manifestó que la opción presidencial liderada por Ricardo Lagos, debe ser expresión de "nuestro proyecto progresista recogiendo los anhelos de presente y de futuro de la Nación, orientados por la izquierda chilena. No la concebimos, en consecuencia, como un factor de negociación para obtener mayores cupos parlamentarios o una participación más amplia en un futuro gobierno".

Señaló que la competencia de cara al pueblo entre alternativas concertacionistas no amenaza la proyección de una alianza política que, al contrario puede verse fortalecida con las propuestas y los aportes de sus distintos componentes. "No descartamos por eso, para el evento de que no sea posible un acuerdo al interior de la Concertación, que sea el pueblo el que determine su mejor opción".

El candidato del PS dijo que la Concertación es más fuerte que cualquier amenaza de fraccionamiento o división. "Asumimos la tarea de darle la palabra a la gente. El pueblo entiende que una alianza plural se legitima con la competencia leal; que la Concertación se fortalecerá si permite que la gente decida sobre un candidato que la represente y sea capaz de derrotar a la derecha como también pronunciarse sobre el programa para la nueva etapa".

Acompañan en la lista "Nueva Izquierda Socialista" a Carmilo Escalona como presidente; Arturo Martínez, vicepresidente; Vivianne Bachelet, vicepresidente de Asuntos de la Mujer; Luis Maira, secretario general; Anibal Palma subsecretario y Lincoyán Zepeda, subsecretario. Al Comité Central en la lista regional postulan: Amada Retamal, Miguel Gonzalez, Carlos Soto, Pablo Anderson, Judith Alvarez, Marcos Cortez y Rosamel Monje.

3599 11

35 84

Concertación pidió a Frei, Lagos y Sule suspender polémica sobre forma de generación de candidato presidencial

No rechazar a priori ningún tipo de mecanismo para designar al candidato único de la Concertación, con el objeto de flexibilizar la discusión, acordaron hoy los cuatro representantes del conglomerado de gobierno que estudiarán dicho tema, luego de su primera reunión de trabajo.

En el encuentro, realizado esta mañana en la sede de la Concertación, participaron Genaro Arriagada (DC), Erich Schnake (PPD), Hernán Vodanovic (PS) y Benjamín Teplisky (PR). Fue la primera reunión formal del grupo, que fuera designado en octubre, y que —hasta hoy— no había logrado reunirse en su totalidad.

Esta mañana, se acordó también pedir a los partidos de la Concertación y a los comandos presidenciales de Eduardo Frei, Ricardo Lagos y Anselmo Sule, que "suspendan cualquier tipo de polémica acerca de las fórmulas destinadas a imponer una u otra candidatura, porque es necesario que ese tema sea resuelto a partir de las propuestas que haga esta comisión", según señaló Erich Schnake.

El vicepresidente PPD, Erich Schnake, indicó además que se trató de una "reunión muy positiva, además que se trató de una declaración formal por parte de en que hubo una declaración formal por parte de todos de hacer un esfuerzo verdadero por encontrar las fórmulas que permitan que la Concertación vaya unida en las próximas elecciones". Agregó

que "hubo un fuerte reconocimiento de todos en el sentido de que nos hemos dejado llevar por una polémica que excede el pensamiento de nuestros partidos".

El dirigente dijo que se trataron básicamente tres temas: la necesidad de cambiar el sistema electoral; cómo establecer las condiciones para que realmente funcione la coalición; y la posibilidad de reducir el actual periodo presidencial.

El trabajo de esta comisión debe finalizar la segunda quincena de diciembre. Para ello, sus cuatro miembros de reunirán, a lo menos, una vez por semana, a contar de hoy. Como no es resolutive —pues la decisión final recae en el consejo de presidentes de la Concertación— seguramente propondrá los principales mecanismos que se estudien, detallando sus ventajas y desventajas.

452

EN MATERIA PARLAMENTARIA, SEGUN ESTUDIO:

Concertación Obtendría Resultados Similares con Una o Dos Listas

- Experto electoral estimó que con una sola nómina parlamentaria el conglomerado lograría alrededor de 81 diputados y con dos, 82 parlamentarios.
- Análisis agrega que la decisión de una u otra alternativa será más política que técnica.

Prácticamente los mismos resultados obtendría la Concertación si presenta una lista o dos listas parlamentarias en las elecciones de 1993. En caso de llevar una sola lista podría obtener 81 diputados, y si postula dos, elegiría 82 diputados.

Así lo establece un estudio realizado por el técnico José Auth, ejecutivo de una consultora de identidad pública, ITACA, que ha realizado diversos análisis para distintos sectores políticos.

En un estudio efectuado sobre la base de que el escenario electoral de 1993 contemple a dos candidatos de la Concertación, Auth consideró evidente que concertarían mayor adhesión electoral que uno solo, cualquiera fuera éste.

Estimó que, dependiendo de quién sea el candidato único, la Concertación dejaría de ganar votación de izquierda, en un caso, y votos independientes o desencantados de derecha, en el otro.

Sin embargo, agrega, así como esto vale para las presidenciales, también es válido para las elecciones parlamentarias. De este modo, el aumento de riesgo proveniente de una inadecuada distribución de los votos de la Concertación, lo que aumentaría las posibilidades de la derecha, se ve compensado por el alza de votación que experimentarían ambas listas de la Concertación al presentarse ante el electorado sin omisiones, es decir, en la práctica con un mayor número de candidatos.

LISTA UNICA

Según el análisis del experto electoral, en el caso de una lista única parlamentaria y un candidato a la Presidencia, el partido político que consiga la unidad en torno al candidato de sus filas tendrá una ventaja electoral para sus militantes que aspiran a conservar o ganar cupos parlamentarios.

Probablemente, según Auth, esta situación pueda ser compensada a través de pactos por omisión, de modo que el partido favorecido no se presente en un número determinado de distritos para aumentar la probabilidad de éxito de otras fuerzas políticas aliadas.

Sin considerar esas concesiones posibles, y tomando como antecedentes los resultados de las elecciones municipales y, cuando es posible, las de las parlamentarias pasadas, una lista única de la Concertación obtendría 81 diputados. De ellos 49 serían de la lista DC y 30 del PS-PPD.

Los dos cupos restantes, según el estudio, serían disputados estrechamente entre ambos grupos. El alineamiento de las demás fuerzas políticas de la Concertación, particularmente radicales, podrían hacer variar en algún grado esta posible distribución.

DOS LISTAS PARLAMENTARIAS

El caso de dos listas parlamentarias, cada una de ellas apoyando su

propio candidato presidencial, según el análisis de José Auth, provocaría resultados similares al caso anterior, es decir, de una sola lista.

Ello porque el PS-PPD, bloque político que obtuvo resultados menores en las elecciones municipales, 17,8 %, experimentará un mayor crecimiento relativo, encumbrándose probablemente por sobre el 25 %.

La DC, que en alianza con otros partidos de la Concertación obtuvo el 35,6 %, en las elecciones municipales, lo probablemente alcance el 40 % de la votación.

En todo caso, enfatizó que lo anterior se daría suponiendo que no se modifican radicalmente las tendencias actuales, lo que es probable que ocurra en una campaña electoral tan prolongada como la que va se inició.

En caso de dos listas parlamentarias de la Concertación, los posibles resultados serían entre 82 y 87 diputados. De ellos, entre 45 y 53 serían de la lista DC y entre 30 y 41 del pacto PS-PPD.

Según el estudio, el esquema de dos

listas parlamentarias es electoralmente más frágil y presenta mayores riesgos de variación por problemas de distribución de votos entre las listas. "El aumento del caudal de votos para ambas fuerzas políticas puede, sin embargo, compensarse con creces ese riesgo".

Auth insistió en su estudio que la pregunta que deben resolver las fuerzas políticas de la Concertación, respecto de si resulta o no indispensable para ganar la mayoría parlamentaria conformar una lista única o competir en dos listas separadas, "no tiene respuesta inequívoca en los pronósticos electorales que pueden hacerse hoy día con los datos que se tienen. La elección de una u otra de las opciones corresponde a una decisión estrictamente política, no de conveniencia pragmática o electoral. Porque ésta no es evidente, no hay respuesta categórica respecto de su conveniencia en términos de los resultados electorales, y porque sus consecuencias fundamentales tienen que ver únicamente con la política".

3599 13

35-22

Estévez: no hay punto de quiebre en la Concertación

Valparaíso.- Su rechazo a los planteamientos de Camilo Escalona, en torno a que haya "un punto de quiebre" en la Concertación manifestó el diputado y candidato a la presidencia del PS, Jaime Estévez. El parlamentario señaló la necesidad de mantener en alto el debate, discrepando de los calificativos que efectuó Escalona respecto del secretario nacional de la DC, Genaro Arriagada.

No obstante, dijo no compartir tampoco la tesis de que dos candidatos pueden significar el fin de la coalición.

"Tenemos una responsabilidad con quienes votaron por el No, para abrir paso a la democracia y confiaron en nosotros. Debemos preservar la Concertación y por ello el primer paso es eliminar el lenguaje confrontacional".

—¿Y cómo se entiende que siendo Ud. considerado un socialista renovado participe en la elección interna junto a sectores más bien ultras?

—Lo que está en juego en el PS es la posibilidad de ser capaces de mantener una identidad histórica de izquierda de modo moderno. No acepto la diferencia interna entre izquierdistas y renovados. Es posible ser de izquierda, moderno y renovado. La renovación es de todo el partido, aunque un sector

ha tratado de apropiarse o quedarse con el mérito y usar este vocablo como separación de aguas.

En cuanto a la unidad con otros sectores para cargos de la mesa, se explica esencialmente porque los considero a todos socialistas.

—Sin considerarse, ¿a quién preferiría como presidente del PS?

—Como no pude resolver eso y estimé que un dirigente nacional no puede votar en blanco, decidí presentarme.

Desde un punto de vista más ideológico he estado de acuerdo con el sector más renovado como el de Núñez; y he compartido una visión de gobierno de la Concertación con Germán Correa y el grupo tercerista. Al mismo tiempo con Escalona y Almeyda compartimos el haber puesto «todos los huevos en el canasto del PS», lo que nos ha unido es el hecho de hacer del PS nuestro lugar de militancia y de trabajo, pero no comparto la respuesta ideológica que dan Escalona y Almeyda a los temas del presente.

En todo caso, la razón fundamental por la cual postulo a la presidencia del PS es otra: es acercar la política a la gente, cambiar los temas de la vida política.

—¿Pero qué piensa de la economía, un tema que

ha provocado más de una polémica en los últimos días en el PS?

—Lo que ha habido es una discusión teórica y abstracta. La economía de mercado es una realidad y no comparto oponerse a ella en nombre del socialismo tanto de Escalona como de Núñez. La denominada economía social de mercado buscamos rectificarla y corregirla en lo social.

—¿Cómo explica que siendo Ricardo Lagos el candidato del socialismo, en su lucha interna haya declaraciones que descalifican su campaña y propuesta económica?

—Durante la gira por el país, he visto un debate con respeto y tolerancia. Esto contrasta con las declaraciones de máximos exponentes de otras listas en Santiago, que lamento porque aparte de hacerle daño a la candidatura de Lagos inhabilitan a esas personas para dirigir el partido.

Quienes se enfrentan tan polarmente, como ha sucedido en el caso de la lista de Escalona y Correa, pueden obtener el beneficio clásico de la polarización, porque hay un cierto truco en política que consiste en polarizarse en los extremos para que los votos y la atención se concentre sólo en esas dos listas y opaque el resto. Es muy difícil para alguien que gane en esas condiciones tener el respeto del partido para gobernar.

AGENCIA DE RECORTES PRENSA - COR

Santo Domingo N. 2201 - Fono 6968310 Santiago

EL MERCURIO DE SANTIAGO

20 NOV 1992

C2

PESE A EXISTIR DIFERENCIAS:

Concertación Prosigue Elaboración del Programa

● Polémica entre la DC y el PS-PPD por candidaturas presidenciales no ha interferido hasta el momento el trabajo programático del conglomerado.

La vicepresidenta de la Democracia Cristiana, Mariana Aylwin, dijo ayer que la Comisión que elabora el programa de gobierno de la Concertación ha continuado trabajando en la definición de las bases programáticas, sin perjuicio de similar labor que internamente realizan las colectividades de la coalición, y a pesar de las diferencias surgidas en los últimos días entre la DC y el PS-PPD por las candidaturas presidenciales.

Así lo señaló en una conferencia de prensa que ofreció ayer en la sede de la Concertación de calle Miraflores, junto al presidente del PS, senador Ricardo Núñez, y los integrantes de la Comisión programática Guillermo del Valle (PPD) y Benjamín Teplisky (PR).

En la oportunidad Mariana Aylwin dio cuenta de la labor realizada hasta el momento, como también reseñó las principales actividades que se realizarán hasta fines de enero próximo, fecha en que se espera tener concluidas las bases programáticas del conglomerado.

Precisó la vicepresidenta del PDC que la evaluación de lo hecho hasta el momento es extraordinariamente positiva, y que se ha logrado avanzar hacia "gran unidad, fraternidad interna y gran coincidencia en esta reflexión que estamos haciendo".

Agregó que ha sido un factor impor-

tante el pensar con el criterio de que se trata de elaborar un programa de continuidad del actual Gobierno. En ese sentido han contribuido los cuatro encuentros programáticos realizados con los Ministros de las áreas Política, Económica, Social, y de Infraestructura.

"Informó que para continuar en esa línea, se han programado otros cuatro encuentros durante diciembre con los ministros de Minería, Agricultura, Relaciones Exteriores y Salud.

Además, dijo que otro criterio importante en este trabajo programático ha sido la interrelación con los actores sociales, lo que se ha logrado a través de paneles y encuentros temáticos.

Indicó Mariana Aylwin que al encuentro sobre el tema de regionalización realizado en Rancagua, se sumarán próximamente uno en Concepción sobre estrategia de desarrollo y otro en La Serena que tendrá como tema de la modernización del Estado.

"Otorgamos mucha relevancia a esta tarea, sin perjuicio del trabajo que se realiza al interior de los partidos, con miras a tener a fines de enero un marco programático común, que podrá irse discutiendo y profundizando más adelante, para tener luego una propuesta programática más completa", expresó la vicepresidenta del PDC.

Consultada sobre cómo se concilia-



Mariana Aylwin

rá el trabajo de la comisión con el que realizan los distintos partidos del conglomerado y los comandos de las candidaturas presidenciales, Mariana Aylwin manifestó que la idea es que todas las propuestas vayan confluyendo, y se verá el momento oportuno para que ello ocurra.

En todo caso, reconoció que ciertamente el tema programático tiene que ir vinculado a la discusión política global de los acuerdos que se alcancen dentro de la Concertación.

La dirigente concluyó resaltando la importancia del trabajo programático, al recordar que según la última encuesta CERC el 43% de la población toma en consideración el programa de gobierno para decidir por quién votar, en tanto que sólo un 20% lo hace sólo por la persona del candidato.

POR ACTITUDES NEGATIVAS DE SU SECTOR:

Diputado Sota Renunció a Jefatura de Bancada PPD

● Parlamentario ofició al Ministro de Defensa para que explique los términos del acuerdo alcanzado con el Comandante en Jefe del Ejército para la salida de la institución, en los últimos 15 días, de 400 ex funcionarios civiles de la disuelta CNI.

VALPARAISO.— El diputado Vicente Sota presentó su renuncia indeclinable al cargo de jefe de bancada de los diputados del PPD, por estimar que no recibió el apoyo necesario de los colegas de su propio partido. Incluso, acusó al diputado Jorge Schaulsohn, también del PPD, de "desleal".

El aludido, por su parte, afirmó que daba por superado el incidente y lo atribuyó a una ofuscación del momento.

El incidente se produjo en el marco de la discusión en la Cámara de la Ley de Presupuesto en la que Sota patrocinó una indicación que buscaba restar 1.300 millones de pesos al presupuesto de las Fuerzas Armadas destinados a los ex miembros de la disuelta CNI.

Sota indicó que renunciaba al cargo por "ausencias y actitudes negativas de algunos diputados del sector político al que pertenezco, incluyendo mi propio partido", durante la discusión en la Cámara de la Ley de Presupuesto.

La decisión del parlamentario es en respuesta al poco apoyo recibido de los socialistas y de los demás diputados del PPD respecto a la defensa de la indicación que presentó para reducir el presupuesto de gastos de personal del Ejército en la suma de 1.309 millones de pesos, destinada a eliminar a los ex funcionarios de la disuelta CNI, que aún se encuentran adscritos al Ejército en un número cercano a los 600.

En declaración entregada ayer en la Cámara, el diputado Sota señaló que "me resulta particularmente inaceptable la conducta de mi compañero, el diputado Jorge Schaulsohn. Este, después de firmar conmigo la indicación para exonerar del Ejército al personal de la ex CNI, pidió a la Mesa, instantes antes de su discusión, y sin advertir-

me, resolver sus dudas sobre la admisibilidad de mi iniciativa".

Agregó que "hoy que la palabra «lealtad» está desprestigiada, prefiero usar la de «solidaridad» para exigiría respecto de quienes me eligieron para representarlo. Al no existir ésta en la medida mínima necesaria para ejercer el cargo de jefe de bancada del PPD, he renunciado indeclinablemente a él y he anunciado mi decisión al presidente del partido para que informe de ella a la comisión política".

PIDE ACLARACIONES

En relación a la indicación que presentó al proyecto de ley de Presupuestos para eliminar el financiamiento del personal civil de la ex CNI traslapado al Ejército, la que había sido rechazada en la Segunda Subcomisión, declarada inadmisibile en la Comisión Especial Mixta de Presupuestos y rechazada por mayoría en la Cámara de Diputados, el diputado Sota dijo que "el resultado adverso no nos impide asegurar que, una vez más, una mayoría de la Cámara se ha autocensurado en su legítima facultad para influir ante decisiones del Poder Ejecutivo".

Agregó que el Ministro de Defensa, "exigido por nuestra insistencia, ha aseverado en la Cámara que, en los últimos quince días, han sido separados del Ejército 400 funcionarios de la ex CNI. Quedó demostrada así nuestra denuncia sobre la permanencia de 962 efectivos de la disuelta Central, cifra que queda reducida a 562 después del anuncio del ministro Rojas".

Agregó que el secretario de Estado no informó a la Cámara sobre las condiciones en que el Comandante en Jefe

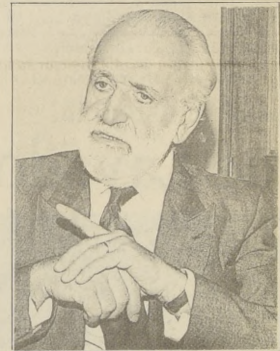

Vicente Sota

del Ejército aceptó la reciente salida del contingente señalado. Sostuvo que no le cabía ninguna duda que existía un compromiso entre el Comandante en Jefe del Ejército y el Ministro de Defensa, para la salida de los 400 funcionarios civiles de la ex CNI, en los últimos 15 días y que para conocer los alcances de tal compromiso había oficiado al Ministro Rojas. "Y me interesa muy especialmente, porque hubo militares leales al Gobierno constitucional del Presidente Allende que fueron exonerados, en un número cerca de 400, y nunca hemos obtenido la posibilidad de una indemnización económica para ellos y estoy seguro que este personal de la ex CNI ha sido indemnizado".

AGENCIA DE RECORTES
PRENSA - COR

LA NACION

Santo Domingo N. 2201 - Fono 6968310 Santiago

Para elección del candidato único

Concertación estudia 22 fórmulas posibles

CLAUDIA IGLESIAS / Santiago

El presidente de la comisión política del Partido Radical, Benjamín Teplizky, también miembro de la comisión que estudia el mecanismo de designación del candidato de la Concertación, aseguró ayer que el grupo ha revisado ya 22 fórmulas posibles y que el total de alternativas es "enorme".

Teplizky señaló que no es broma la gran cantidad de mecanismos posibles que ofrecen, tanto la tradición como la historia chilena, en eventos de alianzas y coaliciones, así como las que aporta el derecho internacional comparado y la ciencia política.

Agregó que ese número 22 todavía puede aumentar después que la comisión "mecanismo" consulte a varios profesores más. De todas maneras la comisión constituida ayer sólo tiene por labor informar al comité de presidentes de partidos de la Concertación antes de la segunda quincena de diciembre, pero serán estos últimos los que en definitiva decidan.



Benjamín Teplizky, Ricardo Núñez, Mariana Aylwin y Guillermo del Valle dan a conocer la situación en torno a las candidaturas.

Teplizky habló en una conferencia conjunta de miembros integrantes de la comisión de programa de la Concertación que preside Mariana Aylwin. Allí se informó de los avances del proceso programático y tanto Mariana Aylwin (DC) como Guillermo del Valle (PPD), coincidieron en señalar que el próximo gobierno de la

Concertación tendrá un programa en el que confluirán las discusiones paralelas que hay ahora al interior de cada partido, las de la Concertación en conjunto y las de las candidaturas presidenciales. Del Valle agregó que lo más probable es que en abril se entre "en tierra derecha" sobre el tema programático.

Por su parte, el presidente

del PS, Ricardo Núñez, hizo un llamado a sacar del debate actual, opiniones tan categóricas como las que están circulando sobre el tema de las dos candidaturas de la Concertación. Opinó que es fundamental que los pronunciamientos sean muy medidos y se rijan por la responsabilidad política, sin crear rigideces.



Doctor Ra-
bindranath
Quinteros

Intendente Quinteros:

Futuro de Concertación y el PS pasa por sobre tendencias existentes

El intendente, Rabindranath Quinteros sostuvo que el futuro de la Concertación, e incluso de su partido, el Socialista, debía pasar por sobre las tendencias existentes al interior de esa colectividad y que se manifestaron durante el proceso electoral vivido recientemente.

“Por ello creo que la presidencia nacional del PS, hoy en manos del ex ministro de Transportes, Germán Correa, contará con el respaldo de todos los sectores de la colectividad, que tiene elementos bastante valiosos como para trabajar ahora unidos por la consolidación del PS y de su propuesta futura”, manifestó la autoridad.

CORRIENTES

En cuanto a las corrientes o “sensibili-

dades” internas, el representante del Ejecutivo las calificó como normal, “lo que no significa que todos estén peleándose, ni entregados a una disputa sin sentido, como muchos quienes no son socialistas pudieran creerlo”, afirmó.

Más adelante, dijo que en los planos regional, provincial y local, los nuevos dirigentes del PS seguirán contando con la buena acogida de la autoridad regional, “tal como lo he venido haciendo desde que asumi, lo que no significa que ignore o reste apoyo a otras colectividades partidistas, puesto que, tal como he sostenido y así lo entiende el PS, yo me debo, en mi calidad de Intendente de la Décima Región, a todos los habitantes de ésta”, concluyó.

AGENCIA DE RECORTES
Prensa - Cor

EL MERCURIO
DE SANTIAGO

Santo Domingo N. 2201 - Fono 6968310 Santiago

18 NOV. 1997

SECRETARIO NACIONAL DEL PDC

Arriagada: "Concertación Esta Mejor Estructurada en Torno a Candidato DC"

- Dirigente expuso argumentos por los cuales su colectividad pretende que el abanderado del conglomerado oficialista sea el senador Eduardo Frei Ruiz-Tagle.
- Patricio Tombolini, vicepresidente del PR, dijo que ese partido, ante la eventual postulación de dos candidatos, privilegiará "al de mayor afinidad y que ya tuvo su expresión en el subpacto municipal".

El secretario nacional de la Democracia Cristiana, Genaro Arriagada, dijo ayer que su partido cree tener argumentos muy fuertes para pretender que el candidato único de la Concertación sea el senador Eduardo Frei, indicando que su situación es óptima desde el punto de vista del respaldo electoral, la solidez y unidad partidaria y el apoyo mayoritario a su candidato que revelan todas las encuestas.

Así lo señaló Arriagada en el transcurso de una conferencia de prensa que ofreció en la mañana de ayer, con el propósito de expresar el desacuerdo de la DC con las propuestas hechas por el PS y el PPD, en torno a la idea de usar la primera vuelta presidencial como una manera de dirimir el candidato único de la Concertación.

Precisó el dirigente que tal propuesta "es un error que por razones de Estado y de interés nacional la DC no va a aceptar".

Agregó que las razones de este rechazo son variadas y tienen que ver con dolorosas experiencias que Chile ha vivido en su historia reciente.

En este sentido, Arriagada manifestó que a su juicio uno de los más graves errores de la Constitución de 1925 fue que permitía que accediera a la Presidencia de la República un candidato que no tuviera mayoría absoluta, y fue así que los últimos 5 últimos presidentes bajo esa Constitución, Eduardo Frei Montalva, alcanzó esa cantidad de sufragios.

"Un Presidente que llega al Poder con una minoría de sufragios lo hace con su legitimidad desgastada, debilitado antes de asumir el Poder. Para remediar esa grave falla es que se ha creado la segunda vuelta electoral", indicó el secretario nacional de la DC.

Puntualizó que la proposición hecha por Ricardo Lagos y Carlos Ominami no es aceptable porque significaría que un acuerdo de las directivas de los partidos impediría que el pueblo, "a través del sufragio universal otorgara la mayoría absoluta al Presidente que quiera elegir".

Añadió que desde el punto de vista de conveniencia electoral esta fórmula propuesta por el PS-PPD (dos candidatos) favorece a la DC, como lo comprueban todas las encuestas hechas hasta hoy, las que sin excepción indican que Frei aventajaría a Lagos en una primera vuelta.

"Pero este no es un problema de conveniencia más o menos. Este es un problema de Estado; es la necesidad de aprender del pasado; de no repetir errores que causaron tanto daño a nuestra democracia", dijo.

ARGUMENTOS MUY FUERTES

Genaro Arriagada indicó que en los próximos días se iniciarán las conversaciones entre los partidos de la Concertación para ponerse de acuerdo acerca de la forma de concordar un candidato único, una misma lista parlamentaria y un programa de gobierno común.

Consultado sobre la posibilidad de que tal acuerdo no se alcance y finalmente Lagos y Frei lleguen a competir en una primera vuelta de la elección presidencial, el dirigente indicó que es factible que ello ocurra, pero que eso no será bueno para la coalición, porque también habrá dos listas parlamentarias.

Reiteró que a juicio de la DC no corresponde un acuerdo de las directivas políticas para utilizar el mecanismo de la primera vuelta electoral para definir

cual será el candidato de la Concertación. En este sentido, dijo, la posición del PDC es categórica y si hay dos candidatos habrá competencia plena y tendrá que resolverla el pueblo.

La segunda vuelta, precisó, es para que el Presidente de la República tenga un pleno respaldo ciudadano y no para solucionar problemas de los partidos.

En cuanto al planteamiento del PS-PPD que Lagos es mejor candidato que el presidente del PDC, Genaro Arriagada manifestó que los argumentos de la DC para que su abanderado encabece la Concertación son muy fuertes. "Creemos que los atributos de Frei son excelentes, opinión que se ve avalada por lo que señalan las encuestas", expresó.

El dirigente agregó que la situación del PDC es óptima en este sentido, tanto desde el punto de vista del respaldo electoral, que lo convierte en el principal partido del país; así como por la unidad interna y la solidez partidaria que exhibe en estos momentos; y por el apoyo mayoritario reiterado que las encuestas otorgan al candidato del partido. Por ello, precisó, "la Concertación está mejor estructurada en torno a un candidato DC".

Requerido sobre por qué la izquierda deberá votar nuevamente por un candidato presidencial de la Democracia Cristiana, afirmó que "existen poderosas razones: la DC tiene el 29% de los votos en tanto que PS-PPD el 17,5%, lo que expresa una voluntad popular. La DC y particularmente su candidato aparecen como la fuerza más eficaz en el punto de vista de gobierno, de manera que los argumentos que tenemos para reclamar que la Concertación se haga en torno a un candidato DC son muy fuertes".



Genaro Arriagada.

POSICION DEL PR

El vicepresidente del Partido Radical, Patricio Tombolini, dijo ayer que en la eventualidad de que al final se presenten dos candidatos a la Presidencia de la República de la Concertación, su partido privilegiará a aquel candidato con el cual tenga mayor afinidad, "y que tuvo su expresión en el subpacto municipal".

De este modo el dirigente —quien insistió que el PR se ha jugado y lo seguirá haciendo por que haya un solo candidato, una lista parlamentaria común y un único programa de gobierno— se refirió a la polémica surgida entre el PS-PPD y la DC, en torno al tema de las candidaturas presidenciales.

"En la eventualidad de más de un candidato, el PR evaluará su situación, sin embargo, estamos por privilegiar aquel candidato con que tengamos mayor afinidad, y que tuvo su expresión en el subpacto municipal", dijo Tombolini, en alusión al acuerdo que unió a la DC con los radicales y la Socialdemocracia, junto a otros partidos menores, en una alianza electoral para los comicios municipales del 28 de junio pasado.

En relación a la encuesta Cerc publicada el lunes, y en la cual el candidato presidencial del Partido Radical, senador Anselmo Sule, prácticamente no aparece, el dirigente dijo que en esta materia la opinión de su colectividad es bastante clara.

Precisó que atribuyen a esas muestras una validez relativa, lo que quedó reflejado en la última elección municipal donde las encuestas dieron al PR un bajísimo porcentaje, en circunstancias de que obtuvo 320 mil votos, con más del 6% de la votación en el universo en que compitió.

2-DIC 1992

AGENCIA DE RECORTES PRENSA - COR

Santo Domingo N. 2201 Santiago

Presidente provincial de Concertación "Debemos meternos en problemas de la gente"

"No sólo de palabra", dijo Jaime Parcet, cabeza visible en la provincia de la Concertación y presidente regional del Partido Alianza de Centro, PAC.

El presidente provincial de la Concertación de Partidos por la Democracia, Jaime Parcet, declaró a EL SUR que es necesario "meternos más de hecho en los problemas de la gente y no sólo de palabra, como suele ocurrir". Las expresiones tuvieron lugar horas antes de una reunión que sostuvieron ayer los dirigentes de esta coalición en la provincia de Concepción, con el Gobernador Néstor Reyes quien asumirá oficialmente hoy su cargo en una ceremonia programada para las 11.30 horas en la propia Gobernación.

Parcet dijo que se requiere en estos momentos que "todos, en especial la clase política, sean hoy más solidarios, más generosos para que se puedan alcanzar los objetivos de mejor vida a que todos aspiran". Recordó que el problema de la cesantía no sólo afecta de manera cruda a los jóvenes que buscan trabajo por primera vez, también existe un drama mucho mayor que es la cesantía de los adultos de 40 ó más años que tienen una familia constituida y han visto cortada su carrera funcionaria, dando origen a un drama más grave puesto que cuando tratan de buscar trabajo se encuentran con que no se reciben a personas mayores de 30 años.

El presidente provincial de la Concertación reconoció que los problemas de carácter social, entre ellos la cesantía, la reconversión del carbón, la situación de Lozapenco, de

Ferrocarriles, entre otros, son las principales preocupaciones de los dirigentes de los partidos que integran esta coalición. También los problemas que viven los sectores de la salud y la educación. "Es aquí, dijo, en estas áreas donde nos debemos comprometer con nuestra capacidad plena para ayudar a quienes sufren las consecuencias. Hay que ir más a los hechos y no tanto a las palabras". Reconoció que el Gobierno ha hecho bastante y desplegado importantes esfuerzos para atender los problemas sociales, pero es preciso preocuparse más todavía, dijo, tal vez, no enfatizando tanto lo político propiamente, ya que los problemas de la gente son sociales y no políticos.

"Cuando hablo de la gente, recalco Jaime Parcet, estoy hablando, exactamente, de toda la gente (los de arriba, los del medio y los de abajo), sin distinción alguna, ya que las necesidades son de todos." Agregó que en las cercanías del nuevo Siglo, debemos ir superando etapas de enfrentamiento entre partidos políticos, tener la capacidad para llegar a acuerdos en planos generales en beneficio de la comunidad entera, sin discriminaciones. Tenemos que mirar con una vista más amplia, no tan miope, para encontrarnos el día de mañana unos a otros y tratarnos como verdaderos hermanos".

¿Usted cree que esto es posible en

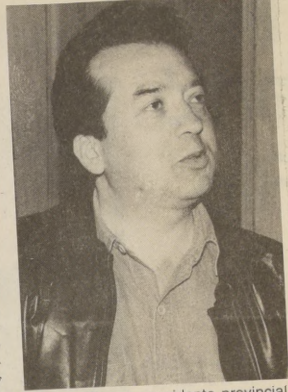

Jaime Parcet, presidente provincial de la Concertación de Partidos por la Democracia.

la política que hoy se da en Chile?

Puedo responderle que esto es factible que ocurra el día de mañana, porque todo ser humano va a la conversión, a medida que pasan los años, se adquiere otra filosofía frente a la vida. Esa filosofía hoy nos indica que debemos vivir en paz, tratando de solucionar los problemas de los demás, para que podamos crear un mundo mejor en los hechos, no sólo en los discursos. Si así no fuera, la vida no tendría sentido alguno. Hay que considerar que la clase política es la que participa en la gestión legislativa, en la de Gobierno, la que mueve el país. La que, por último, sin exagerar, tiene en sus manos desarrollar o estancar a la nación. Debemos terminar el actual Gobierno de Patricio Aylwin preocupados de la gente para poder concluirlo en la mejor forma posible, ya que esa será la base para que se pueda proyectar a partir de diciembre de 1993.

Inscripción Electoral

Las Juntas Inscriptoras electorales, reanudaron ayer sus actividades en todo el país, de acuerdo con la ley, con vistas a las elecciones de diciembre de 1993. El período ordinario de inscripción se desarrollará todos los meses, los 7 primeros días hábiles, hasta mayo. En ese mes empieza el período extraordinario de inscripción hasta agosto. Como era de esperar, la atención ayer, por ser el primer día, fue lenta en todas las juntas inscriptoras. Se estima que este período servirá de preferencia a los jóvenes que no se encuentran inscritos en los registros electorales y que tendrán oportunidad de cumplir con su deber cívico, por primera vez, en diciembre de 1993, eligiendo Presidente de la República y parlamentarios. En la foto, un aspecto del trabajo ayer en la Junta Inscriptora de Concepción centro en San Martín al llegar a Caupolicán.

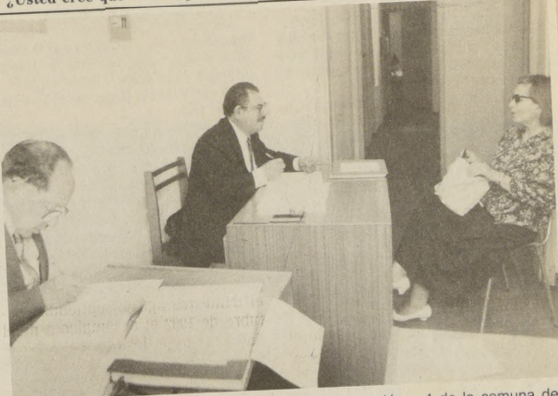

En la Región del Biobío funcionan 71 Juntas Inscriptoras, con 3 integrantes cada una. De ellas, 18 de la provincia

de Concepción y 4 de la comuna del mismo nombre: Concepción centro, Andalién, San Pedro y Chiguayante.

ANTE EVENTUAL DECISION DC

PR y SD: No a Pacto Fuera de Concertación

● Vicepresidente radical Sergio Carrasco y diputado socialdemócrata Martín Manterola dijeron que es impensable un acuerdo entre partidos de la coalición y la derecha.

El vicepresidente del Partido Radical y jefe del comando de la campaña presidencial del senador Anselmo Sule, Sergio Carrasco, dijo ayer que su partido no acepta alternativas electorales que estén fuera de la Concertación, en tanto que el diputado de la Social Democracia Martín Manterola señaló que el pueblo no entendería acuerdos de ese tipo con colectividades que tuvieren una relación estrecha con el régimen autoritario.

Ambos personeros, representantes de los dos partidos más cercanos a la DC en materia de alianzas electorales, se refirieron, por separado, a la discrepancia surgida en los últimos días entre dirigentes de la Democracia Cristiana y el PSD, en torno al tema de las candidaturas presidenciales y a la eventual posibilidad de que la DC busque una alianza con la derecha en el caso de un rompimiento de la coalición oficialista.

Al respecto, Sergio Carrasco dijo que era conveniente hacer algunas precisiones, comenzando por establecer que las discrepancias surgen de la existencia de varios candidatos presidenciales en la Concertación. "Nosotros hemos sostenido que las candidaturas son un derecho inalienable de los partidos. Es una competencia sana, que rescata la diversidad dentro de un acuerdo y ellas, de ningún modo, deben ser vistas como una amenaza para ésta", indicó.

Agregó el dirigente radical que nadie puede sentirse poseedor de un derecho exclusivo para designar el candidato presidencial de la Concertación, y que es

te es un punto esencial para analizar la polémica surgida en los últimos días.

Explicó Carrasco que la Concertación es mucho más que una alianza de partidos políticos, ya que se trata de un instrumento que ha dado gobernabilidad al país, tras el cual está la mayoría de los chilenos y cuya existencia, por lo tanto, no depende sólo de las dirigencias políticas.

Manifestó el vicepresidente del PR, "tampoco es realista pensar que porque un partido abandona el conglomerado, la Concertación se acaba. Si alguien decide hacerlo, cosa que dudo, enfrentaría la difícil tarea de explicar al país su decisión".

En cuanto a la posibilidad de que la DC u otro partido de la Concertación alcance un acuerdo con la derecha, manifestó que "eso es impensable en las actuales circunstancias, ya que representamos proyectos de sociedad diferentes".

Según Carrasco, las propuestas conocidas en los últimos días presentan incoherencias básicas, como es el caso planteado por el senador DC Gabriel Valdés, quien dijo que su colectividad no eludiría su responsabilidad de dar gobernabilidad a un futuro gobierno en el caso de haber rompimiento en la Concertación, y que para ello estaba dispuesto a llegar a tico, incluida la derecha.

Añadió que "estos ejercicios de pirotecnia política a la larga no reportan beneficios. No es sano para la transparencia política la amenaza encubierta y tampoco lo es esta extraña capacidad

de acomodar los planteamientos a las necesidades del auditorio", indicó. Finalmente, Sergio Carrasco reiteró que los radicales privilegian la Concertación como única alternativa válida para el momento que vive el país y que en ese sentido han levantado la candidatura presidencial de Anselmo Sule.

DIPUTADO SOCIALDEMOCRATA

Sobre esta misma materia, el diputado del Partido Socialdemócrata Martín Manterola, declaró que "los compromisos que se construyen entre quienes lucharon por retornar al sistema democrático no deben ser olvidados". Agregó que "el pueblo de Chile jamás entendería a quienes sólo por intereses personales intentarían quebrar una opción política que ha demostrado ser responsable, realista y exitosa".

Según Manterola, el pueblo tampoco podría entender acuerdos entre partidos que integraron la lucha por el retorno a la democracia "con otros que durante años tuvieron una relación estrecha con el régimen autoritario".

En cuanto al tema de las postulaciones dentro de la coalición oficialista, el parlamentario del PSD manifestó que nada justifica la existencia de dos candidaturas presidenciales en la Concertación.

Explicó que el programa de gobierno que se estudia en los partidos que la integran es plenamente compartido en sus aspectos generales, y que también la existencia de una lista parlamentaria es la mejor forma de potenciarla.

YS2

Rebolledo alerta a la Concertación

¿Cuñas de la oposición?

CLAUDIA ALAMO / Santiago

En el comando de campaña del candidato presidencial Ricardo Lagos culpan a "sectores" de la Democracia Cristiana, entre los que nombran a Genaro Arriagada y Gutenberg Martínez de haber dado el punto de partida al ácido debate presidencial que se ha abierto en la Concertación y de dar cabida para que la derecha, en voz del presidente de Renovación Nacional, Andrés Allamand, "metan una cuña" en la alianza de gobierno.

El segundo de abordó del equipo de Lagos, diputado Víctor Manuel Rebolledo aseguró que para que se rompa la Concertación se requiere que alguno de los partidos que la integran tome la opción del camino propio o bien de que asuma hacia el futuro una política de alianza distinta, concretamente con otros sectores.

"Y ahí tenemos un matiz con la DC porque ellos, claramente, han hecho un discurso donde abren la posibilidad de que se rompa la coalición", dijo al tiempo que afirmó que "desde sectores de la DC, concretamente Genaro Arriagada y Gutenberg Martínez plantean ante la opinión pública hipótesis de rupturas de la coalición".

Añadió que "para Lagos, el PS y el PPD no hay ruptura de la coalición, ésta es suficientemente sólida. Esa es nuestra diferencia con la línea



El diputado Víctor Manuel Rebolledo, del PPD afirmó que se intenta meter "cuñas" en la Concertación. En la foto aparece (a la izquierda) junto a Carlos Montes, Edgardo Boeninger y Jorge Pizarro.

de declaraciones de Arriagada que ha dado pauta a todo este debate un poco artificioso donde la derecha busca sacar ventaja".

-En esta historia de quién es el rupturista de la coalición ¿en qué escenario el PS-PPD tendría la responsabilidad?

-Creo que en ninguna porque nosotros tenemos una línea que busca proyectar la Concertación, tenemos respuestas políticas para cada una de las circunstancias que se puedan dar, todas las cuñas terminan en la mantención de la Concertación.

MANTO DE DUDAS

El diputado apreció que

declaraciones como las del presidente del Senado, Gabriel Valdés ponen un manto de "sería duda" de que, efectivamente, la DC esté buscando un mecanismo para dilucidar tres candidatos.

-Si culpa a la DC de hacer un discurso rupturista, no es menos cierto que tanto el PS-PPD le han dado aliento a la idea de dos candidatos y no se han jugado ciento por ciento por uno solo.

-Hay algo de sentido común y es que es mejor que una coalición tenga un candidato único. Por consiguiente estamos involucrados en un esfuerzo honesto por buscar un solo candidato. Puede

ocurrir que no llegemos a un acuerdo en un método en que cada sector entienda que sus intereses están suficientemente garantizados. Y ahí hay que regular con prudencia una competencia de los dos candidatos en una primera vuelta. Eso no rompe la Concertación.

-Tal cual están las cosas ¿hay posibilidades de tener candidato único?

-Creo que hay posibilidades. Ahora para ser rigurosos y serios, este es un tema estructuralmente difícil porque los fundamentos de Lagos y Frei son válidos y legítimos.

Y por consiguiente, me planteo como una hipótesis posible la alternativa de dos candidaturas en la primera vuelta.

-¿El PS-PPD se ha sentido presionado por la DC?

-No... yo creo que sí... digamos creo que no cabe ninguna duda que el hecho que desde la Concertación se haya puesto en la opinión pública el debate sobre hipótesis de ruptura de la coalición, porque no lo ha puesto la oposición sino que lo han puesto personeros de la DC, ha dado cabida a que la derecha meta una cuña.

AGENCIA DE RECORTES
 PRENSA - COR

Santo Domingo N. 2201 - Fono 6968310 Santiago

LA NACION

-9 DIC 1992

IC y humanistas creen que la Concertación demostrará su vigor aceptándolo 452

Piden acelerar el ingreso de PDI a la Concertación

C. I / Santiago

Los dirigentes del Partido Humanista Verde, Gabriel Feres, y de la Izquierda Cristiana, Oscar Vega, pidieron ayer que no se siga dilatando más en el comité de presidentes de partidos de la Concertación, el debate sobre el ingreso del movimiento Participación Democrática de Izquierda, PDI. Manifestaron su esperanza de que la incorporación de esta colectividad pueda al fin materializarse en la reunión que mañana tiene la Concertación.

Vega y Feres explicaron que PDI carece de representación en algún espacio político importante, como es la Concertación. PDI solicitó su ingreso a la coalición hace unos meses y desde hace unas semanas el tema se ha estado discutiendo en la alianza política de gobierno.

Un 80 por ciento de los integrantes de la coalición están completamente a favor de admitir PDI como nuevo miembro del conglomerado, dijeron, pero aún resta el acuerdo de colectividades como el Partido Radical o la Socialdemocracia, que han pedido tiempo para consultar la aprobación en sus propias estructuras partidarias, explicaron. También declararon que siendo comprensible que se quiera consultar, no hay razones de fondo para rechazar la petición del PDI.

Vega y Feres valoraron el aporte que el PDI puede hacer a la Concertación y señalaron que un acuerdo para incorporarlo al pacto demuestra la vitalidad de éste, refutando los planteamientos y deseos de la derecha, que ha dicho que la alianza atraviesa un momento de división y bajo perfil.

Feres y Vega participaron ayer en una conferencia de prensa en conjunto con la dirigente del PDI, Fanny Pollarolo, y con el del Partido de los Trabajadores, José Sanfuentes.

Cabe destacar que éste último no aparecía desde hace más de un año ante la prensa, después de dejar el Partido Comunista. Hoy es uno de los dirigentes que en conjunto con sectores del MIR y otros grupos sociales constituyó el PT, en estos momentos partido en formación.

Sanfuentes explicó que su presencia en el lugar se debe a que al PT le interesa participar en algunos temas convergentes con otras colectividades, pero que no hay detrás una intención de incorporarse también a la Concertación. Añadió Sanfuentes que tal cosa no está en la agenda del PT y ni se ha considerado.

El tema convergente que congregó a representantes de los cuatro partidos fue el de la adhesión al Día Internacional de los Derechos Humanos.



Fanny Pollarolo intervino ayer en reunión con la prensa, en la que dirigentes de la IC y del Partido Humanista exhortaron a la Concertación a aceptar la incorporación del PDI a la alianza.

NACIONAL



Gonzalo Mizala

El martes próximo los presidentes de los partidos de la Concertación deberán recibir el informe escrito a partir del cual comenzarán a abordar uno de los puntos más complejos a definir por el conglomerado oficialista: La determinación de los mecanismos y alternativas para elegir su candidato presidencial.

Representantes del PDC, PPD, PR y PS trabajan en el espinoso tema con el fin de proporcionar a los máximos directivos de la coalición a lo menos una veintena de opciones a evaluar.

La materia -la única muestra visible de discrepancias internas, a juicio de La Moneda-, ha sido el eje del debate político concertacionista con posterioridad a las elecciones municipales de junio pasado.

Pese a que tras esos comicios el propio Presidente Patricio Aylwin -con una clara visualización de lo que venía- insistió a las colectividades que lo apoyan a lograr un pacto que posibilitara un programa común, lista parlamentaria y candidato único, la polémica se centró en este último asunto.

El bloque PS-PPD es partidario de que la definición del nombre se haga por la vía del veredicto popular, es decir una primera vuelta en las elecciones de diciembre del 92. La idea es inaceptable para el PDC, que considera que el hecho ocasiona confusión y da pie a conjeturas como la ya planteada en ciertas esferas sobre un eventual acuerdo entre ese partido y RN.

"Queremos una sola Concertación, un sólo candidato y vamos a seguir trabajando en ese proyecto. En ningún otro. Ni siquiera nos vamos a entretener teóricamente en otras posibilidades", aseguró tajante el vicepresidente del PDC, Guterberg Martínez.

Una clara posición de la mayor colectividad gubernista, que plantea que tiene que ser la alianza que inte-

Análisis Político:

La Concertación y Sus Definiciones

- El martes los presidentes del conglomerado debieran recibir el informe sobre los mecanismos para elegir al candidato.
- El asunto, importante pero no el más trascendente, quedaría resuelto en enero.

gra la que defina el tema del postulante presidencial, pero también, consciente de su fuerza electoral, afirma que dos candidaturas generan un marco de competencia que se reflejará en la elección parlamentaria y, por supuesto, en la correspondiente a la Presidencia de la República.

En el ámbito PS-PPD la probabilidad no se ve tan tajante y de allí que se insisten en dos postulantes pero con un programa y lista de candidatos a senadores y diputados comunes.

Se argumenta con la necesaria alternancia del poder y en que dentro de la Concertación no hay zonas vedadas para ninguna colectividad. En ambos puntos hay concordancia en el PDC, pero se advierte que el primero -como en todas las democracias-, lo da la representatividad electoral.

En relación al segundo se indica que en la actual administración no han existido áreas reservadas y de allí los éxitos logrados en la gestión Aylwin.

VISION DE LAGOS

Ricardo Lagos -uno de los tres postulantes al sillón de O'Higgins, junto a los senadores Anselmo Sule y Eduardo Frei-, plantea que el gran desafío político es hacer un gobierno de coalición bajo un régimen presidencial como el chileno.

En ese contexto -a su modo de ver-, hay dos maneras de entender el conglomerado, cuya naturaleza ha cambiado con los años: Un primer criterio es que manda el partido que posee la mayo-

ría; o, un sistema en que todas las colectividades migrañales poseen las mismas posibilidades.

De acuerdo con Lagos el tema tiene que ser debatido al interior del bloque porque "ahora ha cambiado su naturaleza, que pasó a ser estratégica, de largo plazo".

En esta lógica -junto con estimar que es importante que el PDC vote por un socialista, pues se consolidaría la Concertación-, ya comenzó a ser planteada la alternativa de seleccionar al presidenciable mediante una elección primaria al estilo estadounidense, en que vote toda la militancia de la coalición.

También se habla de una gran convención que determine si es Frei, Sule o Lagos.

Un difícil tema a supe- rar, más aún cuando el senador Sule advirtió que mantendrá su postulación en el caso que la Concertación lleve más de un candidato.

La decisión final quedará en manos de los presidentes del pacto oficialista, estimándose que se podría llegar a acuerdos en enero venidero. De ello -consideran analistas-, deberán ser eliminadas las evaluaciones triunfalistas que apuestan a una oposición sin perspectivas, propuestas claras e inmovilizada a raíz de la situación que atraviesa RN.

EL PROGRAMA

Sin embargo, el brillo de la polémica que hemos venido presenciando por meses, ha opacado el que debiera tener la preparación de las bases programáticas de la Concertación, labor a la que se ha

abocado otra comisión.

En La Moneda y por parte de los ya señalados analistas se le otorga mayor importancia -que desde luego la tiene-, a esta tarea ya que se considera que el interés debió haber apuntado a ella y no al debate de las candidaturas, con mucho mayor cobertura que las sistemáticas reuniones que con los equipos ministeriales -en todas las áreas-, ha sostenido el grupo encargado del programa que el bloque oficialista ofrecerá al país.

El Ejecutivo considera que aquí hay muchos más elementos de consenso que diferencias, pues todas las colectividades hacen una evaluación similar de los logros gubernamentales del Presidente Aylwin y de los temas que quedarán pendientes para la administración próxima.

El gobierno desea que esas bases reflejen la continuidad de lo ya hecho y de lo que queda por hacer, lo que queda por manifestar en la fijación de las prioridades legislativas para los meses que restan del período del Primer Mandatario.

Existe preocupación por proyectos que benefician al país real, reformas políticas y a la administración del Estado, sólo por mencionar algunos.

Es hacia allí donde se mira en las esferas del gobierno, más que a la coyuntura de determinar el candidato de la coalición, asunto relevante pero no el más trascendente, por lo que debiera ser resuelto a la brevedad.

452

AGENCIA DE RECORTES
 PRENSA - COR

Santa Domingo N. 2201 - Fono 6968310 Santiago

LA NACION

13 DIC 1992

A MI MODO DE VER...

El problema que habrán de resolver los partidos de la Concertación por la Democracia, hoy en el gobierno, es el de cómo se ha de mantener la alianza entre ellos y, al mismo tiempo, se preservará la identidad de cada uno. El tema cobrará especial interés por el hecho de que en el próximo período se desarrollarán las campañas electorales, en las cuales, por cierto, se producirá inevitablemente una cierta contienda.

Es un hecho que los partidos concertados poseen orígenes ideológicos diferentes. También lo es su historia. Bastaría con recordar que hubo fuerte controversia entre el Partido Demócrata Cristiano y el Partido Socialista, por ejemplo, tanto durante el gobierno de Frei como bajo el de Allende. Asimismo, son conocidas las diferencias doctrinarias entre los que recurren a un humanismo cristiano y los que se apoyan en el socialismo, marxista o no.

Sin embargo, será muy fácil poner en duda esa afirmación si se considera que las colectividades

nombradas, así como el Partido Radical o la Social Democracia, han tenido coincidencias importantes y no necesariamente breves en otros períodos. Además, el conflicto de las doctrinas puede tomarse desde otros puntos de vista. Por de pronto, el factor relativo al sistema democrático es claramente común a demócratacristianos y radicales. Igualmente, el factor que llamaremos "primacía del interés colectivo sobre el interés individual" es también característico de las tres corrientes mencionadas y de las otras que se hallan dentro de la Concertación. Se puede agregar, con justicia, que a partir de allí, y tomando en cuenta la tradición nacional, hay fundamentales coincidencias entre todos sobre la democracia política.

Dicho de otro modo, las discrepancias rotundas sólo aparecen, primero, cuando se mencionan los fun-

damentos filosóficos puros de las posiciones y, segundo, cuando se destacan momentos históricos determinados y se los eleva al absoluto.

Si a lo dicho se agrega la experiencia, trágica para todos, de la dictadura militar y lo que eso enseña, uno se explica fácilmente que haya Concertación por la Democracia y, al mismo tiempo, existan doctrinas singulares, tradiciones propias y también diferencias en estilos y conceptos.

Pues bien, lo dicho va a ser puesto sobre la mesa cuando comience la campaña presidencial. Sería un error teórico y práctico a la vez destacar los aspectos polares señalados para proyectarlos como diferencias irreconciliables. Pero también lo sería, sin duda, dejar de tener en cuenta esos datos, como si se tratara de una masa de opinión en que no vale la pena señalar matices.

El período en que se agudizarán las diferencias será el de la contraposición de candidaturas. En un momento dado, sin embargo, se deberá llegar al punto en que el interés común de la alianza tendrá que convertirse en lo más importante.

Todo puede fracasar si el criterio dominante es el de levantar rigideces doctrinarias puras, como motivo público o recóndito, para negar un acuerdo. Lo mismo sucederá en caso de que el rechazo sea porque una colectividad quiera mantener su "supremacía" a toda costa o, al revés, otro desde quitar esa "supremacía" a pesar de las conveniencias políticas reales.

No se debería fundar la identidad de cada partido en la terquedad, el prejuicio o las maniobras para ganar perjudicando a la alianza misma. A partir de la tesis fundamental de que la Concertación es útil para todos atenuada, sin embargo, por el agregado



JAIME
 CASTILLO
 VELASCO

452

de que cada partido tiene derecho a concebir un énfasis mayor en la vigencia de sus posiciones el punto de vista dominante debiera ser, a nuestro juicio, de un carácter puramente realista e histórico. Queremos decir: cerebros fríos, con pasión retenida, deberán auscultar el estado de la opinión y el curso de las circunstancias. Habrán de apreciar lo que, en el momento, es lo mejor y lo que sobrevendrá en el futuro, en cuanto a lo que suceda en la alianza misma y en la acumulación de fuerzas opuestas. La redacción de un programa y de una base metodológica de debate puede ayudar. Lo más importante será que, sin olvidar lo singular, no se pierda el objetivo común.

Así no habrá razón para acusarnos recíprocamente de hegemónicos, como dice un político pinochetista (¡qué pecado!), o de aceptar la falsa unidad que ofrece el "centro-centro".

Concertación

AGENCIA DE RECORTES
PRENSA - COR

LAS ÚLTIMAS
NOTICIAS

14 DIC 1992

Aylwin llamó a unidad de Concertación

LA SERENA (Rolando Castillo). "El mundo no entendería por qué no fuimos capaces de ponernos de acuerdo, si eso sucediera...", manifestó ayer el Presidente Patricio Aylwin al hacer un llamado a la unidad de los partidos de la Concertación para encontrar los acuerdos que permitan designar al próximo candidato a la Presidencia de la República.

El mandatario fue uno de los oradores en el acto de clausura del Congreso Programático del Partido Socialista, realizado en esa ciudad.

En la oportunidad el Presidente dijo que los partidos de la coalición de Gobierno no se deben encerrar "cada uno en su propio programa. Hay que entender estos programas partidistas como aportes de cada partido a un programa común de la Concertación, primera tarea que tenemos ante el país".

Los instó, también, a "no seguir perdiendo el tiempo" y a hacer un gran esfuerzo para elaborar un programa común de base indispensable para la acción futura, (ya que) hay identidad en las líneas fundamentales que plantean los partidos".

Aylwin enfatizó en que el hecho de tener tan cercana una campaña electoral presidencial y parlamentaria "no puede ser obstáculo para que (DC y PS) sigamos trabajando juntos, en el compromiso que tenemos con el pueblo de Chile, que nos dio su confianza y que nos encomendó una tarea, durante todo el periodo de mi Gobierno..."

Aylwin destacó la exis-

tencia de la Concertación "que surgió para derrotar a la dictadura en su propia cancha, por la vía democrática". Aclaró que aquella no fue una simple alianza electoral y que existe identidad de valores entre los partidos que la forman "sean de inspiración socialista, de inspiración laica, cristiana. Todos de inspiración humanista".

Añadió que todos los integrantes de la coalición gubernamental "somos demócratas y hemos consolidado en nuestras conciencias la necesidad de la democracia como el mejor régimen de convivencia humana. Por ello, rechazamos las tentaciones populistas o autoritarias que creen que para lograr cualquier fin de bien común, es posible sacrificar la libertad y destruir los derechos humanos. Nosotros proclamamos como primer valor a los derechos humanos".

Durante parte de su discurso, el Primer Mandatario aclaró que no sólo había asistido al Congreso para entregarles un saludo protocolar, sino que éste "nace de un sentimiento profundo de amistad y de reconocimiento. Creo que es ésta la ocasión propicia para expresar mi profunda gratitud por la colaboración leal, eficiente y decidida que mi Gobierno ha contado de parte del Partido Socialista". También dijo comprender que la colaboración de la colectividad izquierdista, "no ha sido fácil para todos". Los militantes de base fueron, por muchos años, adversarios políticos de la

Democracia Cristiana. "Esta actitud tiene doble mérito ya que el PS no sólo se ha sentido parte del Gobierno, sino también ha sido capaz de superar los recuerdos y resquemores del pasado, pensando en una tarea común para el presente y el futuro...", manifestó.

Al finalizar el Congreso los socialistas entregaron a la opinión pública las resoluciones de la colectividad

sobre la política y la economía nacionales.

En lo político se destaca a la Concertación, ya que esta asegura a los chilenos el cumplimiento de tres objetivos fundamentales: la creciente profundización de la democracia, una propuesta económico-social de crecimiento con equidad y una efectiva gobernabilidad debido a la amplitud social de su representación.



El Presidente Aylwin saluda a Germán Correa, presidente del PS, al llegar a la clausura del congreso programático de los socialistas.

35 12

3599 25

CANDIDATURAS PRESIDENCIALES:

**PS y DC Coinciden en Competir
En el Marco de la Concertación**

- Ambos partidos concordaron en que las precandidaturas presidenciales de Eduardo Frei y Ricardo Lagos se enmarcarán en una competencia leal y regulada.
- Respaldaron la necesidad de lograr un candidato único de la coalición y de fortalecer y proyectar la multipartidaria más allá de 1994.

Las precandidaturas presidenciales de Eduardo Frei y Ricardo Lagos se enmarcarán en una competencia leal y regulada al interior de la Concertación, concordaron ayer las directivas de los partidos Demócrata Cristiano y Socialista, como una manera de poner término a la polémica suscitada entre el comando del precandidato Ricardo Lagos y algunos dirigentes demócratacristianos y, a la vez, evitar futuros conflictos que pongan en riesgo la unidad de la Concertación.

Ambos partidos, igualmente, respaldaron, una vez más, la tesis del candidato presidencial único de la Concertación, el que debe ser elegido a través de los mecanismos democráticos que acuerde el consejo de presidentes de los partidos de la Concertación una vez que reciba el informe de la comisión de mecanismos de la coalición, que será entregado el 30 de diciembre próximo.

Ratificaron que en ambas colectividades existe la convicción de que debe fortalecerse y proyectarse la Concertación más allá de 1993 y continuar la tarea realizada por el actual Gobierno.

En relación con los mecanismos para elegir al candidato presidencial, las directivas estuvieron de acuerdo en buscar un punto de equilibrio en la velocidad de trabajo de manera que pueda cumplir el plazo acordado.

Los acuerdos logrados por las directivas del PDC y PS, según círculos políticos, echan por tierra las tesis de trabajo planteadas por dirigentes del comando de campaña de Ricardo Lagos —especialmente por su generalísimo Carlos Ominami y el diputado Víctor Manuel Rebolledo— de postular dos candidatos presidenciales de la Concertación y decidir el candidato único en la primera vuelta.

Cabe señalar que el propio Lagos, en la presente semana, ha planteado que si no hay un procedimiento democrático y transparente para elegir al abanderado único de la coalición, la forma de resolver democráticamente el abanderado único será el 14 de diciembre de 1993, día en que se elegirá al futuro Presidente de la República, la totalidad de los diputados y la mitad de los senadores elegidos en 1989.

Trascendió en medios del PS que ambas directivas respaldaron plenamente los esfuerzos que hacen ambos partidos, para que la competencia sea leal y regulada al interior de la Concertación, lo que significa que la campaña debe enmarcarse dentro del respeto mutuo tanto entre los precandidatos como entre las directivas y militantes de los partidos. Asimismo, los precandidatos tendrán igualdad de oportunidades.

Igualmente, implica que los dirigentes de los principales partidos de la Concertación se sentarán a conversar para elegir al candidato único, acordarán las bases del programa de gobierno para 1994 y negociarán la lista única parlamentaria.

En fuentes del PS se señaló ayer también que su directiva expresó al DC su interés en conversar sobre el pacto parlamentario, en un claro interés de que la Concertación presente una lista única. Trascendió que ambos partidos habrían concordado en abordar el tema lo más pronto posible.

DIRECTIVAS DC Y PS

Tras la reunión de ayer, en rueda de prensa, las directivas de los partidos Demócrata Cristiano y Socialista coincidieron en destacar que la competencia entre las candidaturas presidenciales de Eduardo Frei y Ricardo Lagos debe darse en un marco regulado dentro de la Concertación, y que para ello es importante contar lo antes posible con un mecanismo para nominar el abanderado de la coalición.

En esta última materia, recordaron que el 30 del presente mes la comisión nombrada por la Concertación debe entregar su informe, y que el consejo de presidentes de los partidos del conglomerado deberá pronunciarse sobre las propuestas, ojalá en el mes de enero.

Así lo señalaron Eduardo Frei y Germán Correa, presidentes del PDC y del PS, respectivamente, al término de la reunión que en la mañana de ayer sostuvieron las directivas de ambas colectividades en la sede socialista de calle Concha y Toro número 36.

En la ocasión, tanto Correa como Frei se refirieron a lo tratado en la oportunidad, indicando el presidente del PDC que "hemos hecho una especie de inventario de todos los temas que nos interesan como partido y hemos reafirmado

nuestro compromiso de tener una relación estrecha y fluida entre ambas colectividades, así como de seguir apoyando al Gobierno del Presidente Aylwin hasta el fin de su mandato".

Añadió que también habían conversado todo lo relativo a la proyección de la Concertación, tanto en los aspectos programáticos como en los acuerdos políticos, así como en los procedimientos "que debemos definir en el próximo tiempo".

Frei dijo que están conscientes de que el conglomerado enfrentará un proceso de carácter electoral, pero que desean que la relación entre los partidos se mantenga dentro del mayor respeto a la dignidad de cada una de las colectividades.

A su vez, Germán Correa coincidió con Frei respecto a los temas tratados en la ocasión, a la vez que informaron a la directiva DC de los acuerdos alcanzados por el partido en su último congreso realizado el fin de semana pasado en La Serena. En esta materia el dirigente destacó el compromiso del PS con el Gobierno del Presidente Aylwin, para que el último año de su administración sea pleno de realizaciones, al igual que los anteriores.

El presidente del PS destacó, asimismo, la necesidad del fortalecimiento y proyección de la Concertación, buscando los mecanismos y acuerdos necesarios "para transformar esta alianza en una coalición de perspectiva estratégica", para así profundizar la democracia en el próximo gobierno del conglomerado electoral.

En este sentido, dijo que los partidos de la Concertación deben enfrentar una apretada agenda de trabajo que incluye la elaboración del programa de gobierno, el acuerdo parlamentario y los temas relativos a la definición presidencial.

Por último, Germán Correa señaló que las directivas del PS y del PDC continuarán reuniéndose en los próximos días, de acuerdo a las exigencias de la agenda de trabajo, siempre "en el marco del respeto mutuo y de las coincidencias que han enmarcado sus relaciones en la Concertación".

BUSQUEDA DE MECANISMO

En la ocasión, se preguntó a Eduardo Frei si él concordaba con el planteamiento de Ricardo Lagos, en cuanto a que la definición del candidato de la Concertación se debería hacer en una "primaria" en la cual voten todos los partidos de la coalición gobernante, a lo cual respondió que el PDC está abierto a considerar todas las alternativas, y que aún no adopta una decisión al respecto.

Agregó que la Concertación nombró una comisión especial para que se aboque a la búsqueda de un procedimiento, y que debe entregar un primer informe el 30 de diciembre próximo, el que será analizado por todas las colectividades que integran el conglomerado y la decisión final la deberá tomar el consejo de presidentes de partidos.

En tanto, Germán Correa manifestó que es necesario despejar lo antes posible el tema del mecanismo o procedimiento para elegir el candidato, porque "de esa manera vamos quemando etapas importantes para salir de esta área de escaramuzas, de posicionamiento de candidaturas, las cuales deben darse en un marco de respeto mutuo".

Recalcó el presidente del PS que la competencia entre Lagos y Frei debe darse en un marco regulado dentro de la Concertación, y que "es necesario que se mantenga la calma sobre los avatares de la competencia e ir buscando fórmulas de fortalecimiento de la Concertación".

Correa recordó que el PS fue muy claro al ratificar en su último congreso que aspiraba a que la Concertación lleve un solo candidato presidencial, y "que se debe concordar un mecanismo amplio, transparente, democrático y equitativo".

Sin embargo dijo que no excluían instancias de competencia en caso de no concordar un mecanismo.

DECLINA POLEMIZAR

También en la oportunidad el presidente de la Democracia Cristiana y candidato a la Presidencia de la República, senador Eduardo Frei Ruiz-Tagle, declinó seguir polemizando con el abanderado socialista Ricardo Lagos, sobre el tono de su proclamación el domingo pasado, y reiteró su voluntad concertacionista.

Consultado sobre lo dicho por La-

gos en cuanto a que su proclamación del día domingo había sido más hacia el país que a la Concertación y que probablemente habrá dos candidatos del conglomerado, Frei dijo que tiene un gran respeto y admiración por Ricardo Lagos, "y tal como lo hemos conversado con dirigentes del PS, esta es una competencia que esperamos que termine en una gran unidad y, por tanto, daremos todos los pasos al interior de nuestros partidos para mantener ese respeto necesario en estos días".

Expresó que el tema presidencial y de la unidad es muy importante para la Concertación y reiteró que no haría comentarios sobre lo declarado por Lagos, por quien, repitió, sentía admiración y respeto.

Al insistirse en las críticas del abanderado socialista al carácter de su proclamación, Frei señaló que "si leyera el texto de mi discurso, y tal como lo afirmaron varios dirigentes de partidos de la Concertación el domingo último, éste era básicamente concertacionista".

Concluyó manifestando Frei que su candidatura es frente a la Concertación y de cara al país, como son todas las precandidaturas, y que esperaba que se llegase pronto a un gran acuerdo unitario.

RICARDO LAGOS

En tanto, el precandidato presidencial, Ricardo Lagos, reiteró que si no hay un procedimiento democrático y transparente para nominar al candidato presidencial, el abanderado se definirá democráticamente en diciembre de 1993. Lagos ratificó su posición en la sede central del Partido por la Democracia, con ocasión del quinto aniversario de esta colectividad, y recordó



El presidente de la Democracia Cristiana, senador Eduardo Frei, visitó ayer la sede del Partido Socialista para entrevistarse con su titular, el ex Ministro de Transportes, Germán Correa, y con su directiva, oportunidad en la que se acordó, principalmente, una competencia leal de los precandidatos en el seno de la Concertación, a la vez que se reafirmó la voluntad de presentar un solo abanderado para los comicios presidenciales de 1993.

que él siempre ha dicho lo que planteó el Presidente Aylwin ante el PS, en La Serena, que la elección del candidato único debe ser democrática y transparente y donde el resultado no esté pre-determinado.

Recalcó Lagos que la "forma como en democracia se resuelven las cosas es votando". Dijo también que el mecanismo para elegir al candidato deben decirlo las directivas políticas de los partidos de la Concertación.

Ratificó que una elección primaria es uno de los mecanismos que se está considerando en la comisión.

PDC

Mientras tanto, en la DC, ayer se restó nuevamente trascendencia al master de Lagos y de su comando por la

forma cómo fue proclamado Frei y cómo se planteó al país en su discurso.

Se recordó que Ricardo Lagos fue proclamado en tres ocasiones antes de iniciar su campaña oficial y todas las proclamaciones fueron al país.

Asimismo, recorrió el territorio y sostuvo diálogos con los diversos sectores y no se remitió a dialogar solamente con los militantes del PS y PPD a puertas cerradas. Habló con gente de todas partes, dijo un dirigente, y el pretender que Frei sea proclamado entre cuatro paredes es algo ridículo.

En tanto, en el PS se señaló que los acuerdos del congreso programático, de fortalecer la Concertación y de respaldar el candidato único, no favorecen la tesis que dicho postulante se decida en la primera vuelta, vale decir, el 14 de diciembre de 1993.

**Embajador Heraldo Muñoz:
"OEA Ha Acogido
Ideas Impulsadas
Por Nuestro País"**

Las reuniones "ad hoc" sobre Perú y Haití, así como la asamblea general extraordinaria de la OEA, para reformar la carta de este organismo, acogieron en gran medida las ideas impulsadas por Chile lo que significa, de hecho, la profundización del denominado "Compromiso de Santiago", sobre defensa de la democracia.

Así lo comentó en Washington el embajador de nuestro país ante el organismo regional, Heraldo Muñoz, al término de la reunión extraordinaria de la OEA.

Respecto del Perú, la organización de Estados Americanos, consideró que con la instalación del Congreso constituyente en ese país, terminó la labor de la reunión "ad hoc" de Cancilleres, un mecanismo especial de la entidad que es convocado cuando el sistema institucional de un país miembro, está amenazado.

En cuanto a la asamblea general extraordinaria fijada para ver la reforma a la carta de la OEA, sobre la suspensión de un país miembro que haya caído en un gobierno de facto, se aprobó la propuesta chilena de aplicar la medida con un quórum de dos tercios para suspenderlo y la misma votación para reintegrarlo.

La moción fue aprobada por 21 votos a favor, pero el voto —en su conjunto— recibió el voto favorable de 32 delegaciones, una abstención (Trinidad y Tobago) y un voto en contra (México).

El texto aprobado señala que "un miembro de la organización cuyo gobierno elegido democráticamente, sea derrocado por la fuerza, podrá ser suspendido del ejercicio del derecho de participación en las sesiones de la asamblea general, de la reunión de consultas, de los consejos de la organización y de las conferencias especializadas, así como de las comisiones, grupos de trabajo y demás cuerpos que se hayan creado".

Luego agrega que "la facultad de suspensión, será ejercida solamente cuando se hayan agotado las gestiones diplomáticas que la organización hubiere emprendido, con el objetivo de propiciar el restablecimiento de la democracia representativa".

REVISTA
HOY
3 de ENERO

medios

LOS NOTICARIOS DE TV Y LA POLITICA

El informativo central del Canal 13, "Teletrece", es el que dio más espacio a las noticias relacionadas con la oposición, según el último informe de la Secretaría de Comunicaciones y Cultura correspondiente a la semana del 9 al 15 de diciembre. La derecha, en ese noticiario, ocupó un 36,1 por ciento de las informaciones políticas, mientras que el gobierno tuvo un 35,9 por ciento; la Concertación, un 27,5 por ciento y la oposición de izquierda un 0,5. En tanto, "24 Horas" destinó su espacio mayoritariamente al gobierno (43,8 por ciento). Le siguió la derecha con un 33,5 por ciento y la Concertación con un 22,7 por ciento. La oposición de izquierda no figuró. El noticiario central de Megavisión, "Meganoticias", otorgó un porcentaje casi igual al gobierno y a la Concertación (37,6 por ciento y 37,1 por ciento, respectivamente) y sólo un 24,8 por ciento a las informaciones relativas a la derecha. La oposición de izquierda obtuvo un 0,6 por ciento.

LIBERATION" Y LOS CIGARRILLOS

El diario francés Libération, bromeando con la nueva marca de ese país, publicó ediciones separadas para fumadores y no fumadores. La edición destinada a los no fumadores tenía una banda roja que cruzaba la primera página con la señal de "No fumar", mientras que la otra edición tenía una banda azul en la que se leía "fumadores". En cada periódico había también una doble página dedicada como "zona de fumadores" o "zona de no fumadores" con las respectivas instrucciones para desplegarlas a la cabeza del lector y crear así una zona a gusto. La campaña fue costeadada por una marca de cigarrillos.

DE MEXICO A MADRID

La Televisión, la cadena española, vendió las acciones del canal Ya al grupo mexicano Editoriales Ibero. El nuevo propietario, editor de los diarios mexicanos El Liberal, y La Esfera, compró por el Ya, que en otro momento pasó a la Conferencia

Episcopal, el simbólico precio de una peseta y se comprometió a asumir parte del pasivo que arrastra. El diario Ya, que lanza 40 mil ejemplares, tiene previstas pérdidas por más de un millón de pesetas. El acuerdo incluye el apoyo publicitario de la cadena de televisión Antena 3 en la nueva etapa del periódico.

3599 27

35-04

Al ritmo que marchan las decisiones, lo más probable es que a fines de marzo o principios de abril se aclare el misterio de las candidaturas presidenciales. Esa es la fecha que se da en la Concertación para salir del embrollo de elegir un mecanismo y nombrar un candidato, y para la oposición el ritmo en que se mueve el conglomerado de gobierno es clave, porque -se asegura-, como está más cerca del poder orienta el *timing*. Los dos sectores tienen que dilucidar en los próximos meses cuántos y cuáles candidatos, cuántas listas parlamentarias y cuántos programas.

A continuación, presentamos un panorama de las más importantes alternativas que tiene la política chilena en el primer semestre del año que comienza. (Las fechas de los eventos partidarios son sólo tentativas, no así la de inscripción de candidatos a parlamentarios y presidenciales: 150 y 120 días -respectivamente- antes de las elecciones).

MARZO-ABRIL: MECANISMO Y CANDIDATO

El dilema central de la Concertación hoy día es si optará por uno o dos candidatos.

Las últimas señales indican que crece la posibilidad de un candidato único. El PS está dejando sólo a Lagos en su idea de que es posible llevar dos candidatos. El PS no se arriesgaría a dos listas parlamentarias, como exige Eduardo Frei en el caso de que haya dos candidatos. El Presidente, tal como quedó en evidencia en el congreso socialista de La Serena de hace dos semanas, se ha jugado por la opción de una lista parlamentaria y un candidato.

Aunque el PPD mantiene su opción de las dos listas, está claro que no posee la fuerza para contrarrestar a los restantes factores de peso de la Concertación. Lagos, por sí solo, tampoco puede intentarlo.

Dado que el 30 de diciembre una comisión, llamada "De mecanismos", entregará a los presidentes de los partidos de la Concertación el informe de las distintas fórmulas para elegir al candidato; que el 4 de enero esos presidentes se reunirán con ella, y que los presidentes deberán pensar, conversar, negociar y además salir a veranear, lo más probable es que sólo a principios de marzo se decida el mecanismo para

elegir al abanderado. Hay 22 fórmulas posibles, que van desde amplias votaciones hasta reuniones de los once presidentes de partido. No hay nada perfecto que deje conformes a todos, pero las que más se han considerado son las siguientes:

Padrones de partidos: tiene la virtud de hacer participar a los adherentes de las colectividades, pero el defecto de que todas tienen similar cantidad de afiliados, pero no igual peso electoral nacional.

Padrón nacional: todos los ciudadanos inscritos en los registros electorales y adherentes a la Concertación podrán participar en elegir al candidato, previa firma de su ficha de ingreso a algún partido.

Convención: tiene la ventaja de que puede darle una imagen de alta legitimidad al abanderado, pero la dificultad de encontrar un mecanismo que sea aceptado por todos para elegir a los convencionales.

Reunión de mesas directivas: sentados a una mesa todos son iguales, los grandes y los pequeños. Dependiendo de cómo se lo mire puede ser un defecto o una virtud. En todo caso, facilita las negociaciones.

Consejo de presidentes de partido: quienes están cerca del tema, creen que se retomará este método usado para nominar a Patricio Aylwin como candidato.

La alternativa límite es que el propio Presidente Aylwin actúe como mediador.

En todo caso, quien obtenga la candidatura presidencial deberá ceder posiciones. Incluso se habla de que ha habido conversaciones entre presidentes de partidos de la Concertación para participar más en las decisiones del futuro Presidente. Ya no se apreciarían tan negativamente los cuotes ministeriales.

El que las plantillas parlamentarias se definan después de la nominación del candidato, también indicaría que el partido que consiga el candidato presidencial tendrá que pagar por el premio.

La fase más decisiva del programa de gobierno comenzará en abril, cuando es probable que sea sometido a una convención. Ahí concluirá una etapa que comenzará el 19 de enero, cuando una comisión presentará una síntesis del programa al consejo de presidentes del conglomerado, y durante la



Las fechas las p

cual se trabajará en el desarrollo de esa pauta. Así las cosas, la Concertación debería estar en condiciones de aprobar proyecto y candidato en forma casi simultánea.

POSTERGACIONES EN LA OPOSICION

Un connotado militante de RN dice que "lo más probable es que si en marzo se elige el candidato de la Concertación, en marzo se elegirá el de la Coalición". Es que en ese partido reconocen que han quedado paralizados a raíz del caso Piñera-Matthei. Un par de botones de muestra: el Consejo General de RN, que estaba fijado para el 9 de enero y donde se elegiría al candidato del sector, quedó aplazado. La candidatura de Evelyn Matthei salió de la carrera, la de Piñera está en hibernación, no aparece otro militante fuerte y surgen voces que plantean que puede ser un independiente.

Mientras tanto, en la UDI avanzan programados. El 2 de diciembre se abrieron las inscripciones de candidaturas y el 16 de enero elegirán, en la llamada "Convención 2.500" al precandidato del partido. Y aunque en la UDI están apurados y pretendían que la Gran Convención para elegir al candidato de la Coalición para el Progreso se realizara en marzo, ven cómo se posterga y ahora queda con fecha indefinida.

Se asegura que la Coalición no hará nada mientras la Concertación, con las más altas probabilidades de ganar, no defina su estrategia. Pero tampoco se pretende dejar pasar el tiempo luego de que se defina el abanderado oficial para evitar que los independientes se sientan tentados por un postulante que aparezca ya definido.

El candidato que presente la UDI exhibe una trayectoria sin mayores tropiezos en el año, el respaldo de una organización y la legitimación de una Convención. En RN se cuenta con el apoyo de la mayor cantidad de votos en las últimas elecciones, pero también con problemas de imagen pública. Para hacerle el quite a esto último, es posible que presente a un independiente. ¿A quién? A Carlos Cáceres, alguien muy bien visto por la UDI y que tiene sintonía con el electorado base del sector. Tiene el perfil de haber sido ministro del Interior y de Hacienda del gobierno pasado, lo cual lo

vincula al área de influencia del gobierno militar. Se reconoce que es una concesión a la UDI, ya que hay otros candidatos con más sintonía con el electorado RN, como Manuel Felú.

En la oposición, el tema parlamentario es más prioritario que el presidencial, sobre todo después de la crisis del caso Piñera-Matthei, que disminuyó las posibilidades presidenciales del sector. La idea es conservar el *quorum* parlamentario actual para evitar las reformas a la Constitución que se prevén si ocurre un triunfo avasallante de la Concertación.

Aunque aún no es seguro, con la incorporación de la UCC, el techo electoral a que puede aspirar la oposición según los resultados de junio sería de un 37 por ciento. Pero ese logro será de al precio de que donde la UCC se sienta fuerte, surgirá el problema entre RN y la UDI de quién cederá el cupo.

La UCC necesita de esta alianza o de una con la Concertación. Con el ocho por ciento no es fácil que obtenga parlamentarios si va sola. Con la Concertación, Francisco Javier Errázuriz no tiene ni remotamente la posibilidad de ser candidato-presidencial. Con la Coalición para el Progreso sí, según ha dicho Andrés Allamand.

ENERO, EL MES DEL MIDA

Los esfuerzos e insinuaciones de que el MIDA podría integrarse a la Concertación están definitivamente descartados. La DC hace rato que dejó claro que no lo quiere. Así que el conglomerado que integran el PC, el MIR, el FAI (Fuerza Amplia de Izquierda), el Movimiento de Recuperación Socialista de Mario Palestro y el Movimiento del Pueblo Socialista, presentarán juntos un sólo candidato presidencial, una lista parlamentaria y un programa.

El MIDA será el conglomerado más adelantado, pero el de menos peso en la conformación del escenario electoral de 1993. Es probable que tengan programa y candidato aprobado el 17 de enero, en la Asamblea Nacional del Pueblo. Aparecen postulando Mario Palestro, Gladys Marín -quien sin embargo parece tentada por una senaturía en la Quinta Región Costa-, el cura Eugenio Pizarro, Eduardo Gutiérrez y Manuel Cabezas.S.Z. •



ne la Concertación

EL AÑO TRIU

El país entra
gobierno de Aylw
absolutamen
misma, pero
su pasado recien
inter

Al comenzar 1993, una incontenible ola de autosatisfacción estremece a la cúpula gobernante.

Ricardo Lagos ha comenzado a repetir el elogio más agradable a Patricio Aylwin: que es el Presidente más exitoso de la segunda mitad del siglo veinte. Alejandro Foxley ha dicho que la economía tiene la cifras más promisorias de las últimas tres décadas. Y el propio Presidente no teme citar eventuales textos de historia aún no escritos, pero en los que ya es posible ver su nombre con la solemnidad de una estatua.

No es sorprendente, sin embargo, esta tendencia al autoelogio si consideramos que ella es la base de toda elocuencia política que se alista para un momento de competencia electoral, como será el año 1993.

Tampoco es original, pues reencarna características de la chilenuidad o de ese Chile Eterno que Enrique Lihn describió con la lucidez de un inadaptado y tres adjetivos precisos: "lejano, eriazo y presuntuoso".

Lo sorprendente es otra cosa: que esta autoconfianza tenga su *peak* al comenzar un año que para la comunidad norteamericana, europea y sudamericana es todo lo contrario: un tiempo de pesimismo, incertidumbre, cautela y cansancio.

UNA ELITE SIN DESEOS DE CAMBIO

Este talante de optimismo es causa y consecuencia, lógicamente, de un férreo ímpetu conservador en nuestros políticos: no es raro que 1993 comience con la Concertación tratando de evi-



tar la confrontación entre Frei y Lagos, a pesar de que cuenta con un capital electoral amplio, una gestión exitosa y un acuerdo ideológico sin precedentes, todo lo que disminuye el riesgo social de un entrevero de este tipo.

Mientras Estados Unidos hace frente a su propio pesimismo apostando al cambio de Bill Clinton, y la ola de rectificaciones comienza a sentirse en otras partes del mundo con el programa de subsidios industriales en Japón (por 87 mil millones de dólares) o la política "industrial activa" de los gobiernos franceses, italianos o alemanes, la élite nacional se concentra en la mantención de la ruta neoliberal de nuestra economía y procura establecer mecanismos de orden social a partir de ella.

Esta confianza en el neoliberalismo es acaso lo que ha bajado la beligerancia a la oposición que, violando toda lógica política, ha renunciado anticipadamente a competir por ser gobierno y se prepara, a través de las

Lo sorprendente es que esta autoconfianza tenga
cana, europea y sudamericana es todo lo contra

NFAL DE CHILE

último año de
con una *élite*
satisfecha de sí
tanto olvidadiza de
y del contexto
cional.

parlamentarias, sólo para ser un vigilante de las definiciones económicas del régimen militar.

Los anhelos de cambio se han mitigado, incluso, en el candidato de la izquierda y del progresismo (Ricardo Lagos) quien inició su campaña con una reafirmación de los principios liberales, los mismos de las Fuerzas Armadas. El candidato Demócrata Cristiano, Eduardo Frei, ha optado por una audacia melancólica para definir el comienzo de su candidatura, reconvirtiendo el slogan que fuera de su padre (Patria Joven) en un *light* ideológico (Patria Nueva) que, aunque alude a un sentido épico y refundacional, no pasa de la alusión.

Los discursos o los candidatos que plantean el cambio, como José Piñera o Gladys Marín, han quedado relegados a los márgenes del debate por una comunidad política que les reprocha falta de seriedad, realismo, madurez o contexto.

La Concertación, heredera

weak al comenzar un año que para la comunidad norteamericana
un tiempo de pesimismo, incertidumbre, cautela y cansancio.



de las tradiciones de progresismo social del país, ha hecho una suerte de "privatización del cambio". Es cierto que "el cambio" no aparece en su discurso, ni un aglutinante de sus partidos, ni en la convocatoria a sus electores, pero es obvio que 1993 es (para muchos funcionarios) el año de su gran cambio, porque proyectan un ascenso personal.

El señor jefe de servicio quiere ser jefe de gabinete: el señor jefe de gabinete quiere ser subsecretario; el señor subsecretario quiere ser ministro y el señor ministro aspira a subir en la escala ministerial, ya sea por desplazamiento, a un ministerio más protagónico, o por permanencia en el cargo.

El caso del socialismo y el pepedeísmo es elocuente: imposibilitados de reconciliarse con su tradición de cambio social, tienen como motivo de los tres primeros meses de 1993 "cambiar" su posición de pequeña fuerza dentro de la Concertación. Quieren, como otros tantos, un gran cambio en su perspectiva privada o individual. Es lo que también quiere la generación joven de la Democracia Cristiana respecto de sus mayores: que les dejen libre el lugar de más arriba.

EL CAMINO DEL EUROPEISIMISMO

Concedamos un amplio margen de utilidad a las tendencias de optimismo y estabilidad que predominarán el 93 en la cúpula de la política chilena.

Después de 20 años de inestabilidades o de cambios traumáticos, estas tendencias están abriendo y concretando posibilidades de acuerdos indispensables.

bles: desechando prejuicios paralizantes en la relación de los partidos políticos de mayor tradición en el siglo veinte (el PDC, el PS y el PR) con los dos grupos más poderosos de la sociedad chilena: los empresarios y las Fuerzas Armadas.

1993 puede ser, merced a este optimismo conservador (alentado cautamente por la Iglesia Católica, la institución más influyente del país), el año en donde esas fronteras se marquen de un modo mucho más sano que en las cuatro décadas anteriores, caracterizadas por el aislamiento, la autodefensa o la exclusión.

Concedamos, además, una base sólida a las fuentes de ese optimismo: un lento pero eficiente equilibrio político entre civiles y militares; y una macroeconomía también en equilibrio, en donde sus indicadores clásicos (inflación, empleo, inversión y crecimiento) muestran cifras persistentemente positivas.

Y, por todo eso, concedamos rápidamente los efectos benéficos que puede tener la cautela. La necesaria obligación de mantenerse escépticos ante tales bienaventuranzas.

El pesimismo no está más cerca de la realidad política que el optimismo de la dirigencia, pero con su distancia y acritud le disputa dignamente una parte de la razón a esa tecnolatría que se ha encandilado con las buenas señas económicas, olvidando que la estabilidad social y política no es sólo una variable numérica.

La convicción de que las economías funcionaban bien, que las élites europeas participaban de un gran acuerdo y que, ergo, las sociedades y las personas andaban bien, fue el detonante de los problemas políticos de casi todos los gobiernos europeos durante 1992, desde Mitterrand en Francia hasta González en España; fue también la razón del error de cálculo sobre la velocidad de la integra-

ción europea.

El año 1992 principió en Europa con un optimismo parecido a como comienza nuestro 1993. Precisamente entre el 8 y 11 de diciembre de 1991 se había firmado el Tratado de Maastricht y parecía el inicio de una ola incontenible hacia la unidad política y monetaria, y la consolidación de una eurocracia más moderna, cosmopolita y eficiente.

El caso más visible (pero no el único) en que el tiro salió por la culata es el de España. El gobierno de González entró al 92 con la sensación triunfal que daba una economía sólida y tres grandes eventos mundiales en casa: la Expo Sevilla, el Madrid Capital Cul-



El año 1992 principió en Europa con un optimismo parecido a como comienza nuestro 1993. Parecía el inicio de una ola incontenible hacia la unidad política y monetaria, y la consolidación de una eurocracia más moderna, cosmopolita y eficiente.

tural Europea y las Olimpiadas de Barcelona. Pero, desde que el 15 de septiembre se desató la tormenta monetaria europea, ha comenzado a bajar en su autoestima hasta tal punto que el Presidente González cumplió, en octubre, diez años en el poder en medio de una introspección autocrítica.

UNA VISION MECANICA O METEOROLOGICA

La asertividad política (que en realidad no era más que una extrapolación de las perspectivas eco-

nómicas) ha dado paso a una elocuencia más humilde en toda Europa. Esa disposición verbal tan segura, el tono habitual de todos los ministros de Hacienda, desde Solchaga en España hasta Lamont en Gran Bretaña, ha cedido su lugar a un hablar más vacilante y tradicional, que ve a la economía como uno de los dos pies de una nación pero no su centro cardíaco.

Los políticos europeos, tan asiduos a usar términos mecánicos en la descripción de sus errores o dificultades (recalentamiento, enfriamiento, ajuste o desajuste) han dado un gesto de humildad, desde el 15 de septiembre, al comenzar a hablar de las realidades económicas con la sabia impredecibilidad de la meteorología: tormentas monetarias, turbulencias de mercados. Pero son los historiadores, como Paul Kennedy, un inglés radicado en Yale (famoso por su libro *Auge y decadencia de las grandes potencias*), quienes han puesto el dedo en la llaga, afirmando que "es cierto que hay fuertes tendencias hacia la integración del comercio y la economía mundiales, pero, al mismo tiempo que se globalizan y se integran las finanzas, en otras esferas de la vida se destrazan y desbaratan nuestras estructuras. De modo que dentro de la misma sociedad se pueden encontrar ganadores y perdedores, mayoritariamente estos últimos, producto del rápido cambio económico".

"Tomemos como ejemplo las tensiones en la sociedad francesa. Por un lado están los banqueros, inversores, ingenieros informáticos o ingenieros aeroespaciales, que representan la corriente modernizadora, fuerte pero pequeña. Del otro hay muchos agricultores franceses que tienen miedo a perder sus puestos de trabajo...".

No suena tan lejano Paul Kennedy cuando uno ve, en todos los diarios santiaguinos, con un intervalo sólo de dos días, las declaraciones del ministro Foxley sobre la mejor econo-

nomía de las tres décadas y las del presidente de la Sociedad Nacional de Agricultura, Jorge Prado Aránguiz, quien dice que "el agro está fuera de la fiesta económica del 92".

EL CONTEXTO ES LA CAUTELA

Esta disonancia invita a ser cauto con la invitación triunfal al 93 que está haciendo el gobierno porque, primero, sus proyecciones omiten los contextos internacionales y, segundo extrapolan lo económico hacia todos los ámbitos de la vida social.

Cuando Francis Fukuyama estuvo en Chile, en el mes de noviembre, en no pocas oportunidades preguntó acerca de cómo se pensaba que los cambios internacionales y una cierta inestabilidad regional, podían afectar la situación de Chile.

Hay allí un factor que a los chilenos nos cuesta asumir, salvo para consumir la arrogancia de que somos mejores que los países cercanos. Se olvida, sin embargo, que nuestra inestabilidad de 1973 y nuestra recuperación democrática de 1990 fueron parte de secuencias regionales de inestabilidad y democracia en toda Latinoamérica.

Y que, tanto los problemas que enfrenta Carlos Andrés Pérez en Venezuela, como la situación peruana, la brasileña, la boliviana, la colombiana e incluso la argentina demuestran una verdad de perogrullo que olvidamos raudamente: los ajustes económicos y el éxito de las políticas liberalizadoras de la economía no exime a los gobiernos de la inestabilidad política. El caso cubano lo demuestra dramáticamente: una economía cerrada y en cuasi parálisis, sin perspectiva positiva ninguna, no ha desembocado en la inestabilidad que predecían los analistas neoliberales. La ecuación política liberal, dinamización de la economía y estabilidad política (que parece subyacer en la confianza de nuestra élite) es sólo una representación abstracta de un problema que no es geométrico.

Al mismo tiempo, la corriente de cambios que abre la administración Clinton invita a ser cauto, pues ya se observan señales en los énfasis de gasto público en infraestructura, protección a la sanidad y educación pública: una recuperación del terreno estatal en la administración de las economías nacionales.

Estamos un poco más cerca del

primariamente que ya en la década de los 80 vivimos ese trance traumático que va de la holgura feliz a la crisis general.

También se requiere una contextualización que permita ver el 93 y la autosatisfacción de las dirigencias, como la oportunidad de sellar un ciclo histórico que se inició hace 20 años, con el quiebre de la democracia el 73.

Un autorizado analista de aquello, el cientista político Arturo Valenzuela, en su libro *El quiebre de la democracia en Chile*, al analizarlo sugiere que en ese quiebre "los obstáculos estructurales estaban acompañados por los obstáculos simbólicos" y "que en Chile la crisis política precedió a la crisis económica".

Los pronósticos económicos, no importa si son de bonanza o de catástrofe, parecen ser en Chile más parte de lo simbólico que de lo estructural. Es indispensable ingresar al 93 con una perspectiva que, desde el gobierno y las candidaturas presidenciales, distinga los dos planos y su jerarquía: la transición ha removido o reacondicionado con una eficiencia notable los elementos simbólicos del gobierno militar (entre ellos la economía), pero no ha hecho una gestión igualmente eficiente con los elementos estructurales, postergando su resolución hacia un tiempo indefinido.

Es lo que sucede con la vacilante delimitación del campo civil y militar, con las rémoras autoritarias de la Constitución, con el deterioro administrativo de la Justicia, de la Salud y de la Educación, el gasto de Defensa o la tendencia centralista del Estado, con las desigualdades de ingresos, o con los problemas emergentes del modelo económico: los límites ecológicos o una estrategia internacional con acento regional.

El 93 exige cautela frente a lo simbólico y a lo estructural; a los guiños de la historia y la elocuencia electoral. M.G. •

Hay que recordar que ya en la década de los 80 vivimos ese trance traumático que va de la holgura feliz a la crisis general.



fantasma proteccionista: y señales como el plan japonés de apoyo industrial, la ayuda del gobierno de Bonn a la empresa Siemens o el plan de política industrial de la Comunidad Económica Europea que plantea subsidios a las industrias electrónicas, militar y automotriz lo advierten. Esas ayudas se sumarán a las ya cuantiosas que recibe la agricultura comunitaria y que han alentado los nuevos vientos de proteccionismo.

Aunque Clinton mantenga el discurso liberal en economía, las nuevas prioridades lo enfrentan a tener que moderar el sueño republicano de que la decadencia económica nacional podía solucionarse con una mayor apertura exterior y es posible que su talante liberalizador conviva con gestos proteccionistas.

LA OPORTUNIDAD DEL 93

En una perspectiva interna es indispensable una contextualización temporal al optimismo recordando

SEGUN SUS CALCULOS:

La Concertación Elegiría el 58% De los Consejeros Regionales

452

- Del total de 242 consejeros que se deben elegir en todo el país, 140 serían del conglomerado oficialista, 80 de los cuales pertenecerían a las filas de la Democracia Cristiana.
- La Concertación acordó presentar una lista común y única —la que estará elaborada la próxima semana— para la votación que se realizaría probablemente en la primera quincena de enero.

La Concertación, según cálculos de sus expertos, elegiría el 58 % de los consejeros regionales, es decir, 140 de los 242 que se elegirán en todo el país.

Asimismo, el conglomerado de Gobierno determinó presentar una lista común y única en esta elección, la que posiblemente se realizaría la primera quincena del mes de enero, luego de que el Tribunal Constitucional apruebe la ley respectiva.

Según informó Guillermo del Valle, dirigente del Partido por la Democracia, PPD, y uno de los encargados del tema, de acuerdo a los cálculos la Democracia Cristiana elegiría entre 80 y 84 consejeros, es decir, entre el 33 % y el 35 %; el PPD elegiría entre 20 y 21, entre el 8,2 % y el 9 %, lo mismo que el Partido Socialista.

Del Valle agregó que la próxima semana los partidos de la Concertación entregarán las nóminas a la comisión con los nombres de los respectivos candidatos que cada colectividad llevará en cada provincia.

Esta nómina, según un acuerdo de la Concertación, debe estar ajustada a la cantidad de consejeros que puede elegir.

Cada partido puede elegir un determinado número de consejeros regionales en directa relación con los concejales municipales y a la cifra repartidora que se aplicará.

Los consejeros regionales deben ser elegidos por los concejales comunales, que se constituyen como cuerpo electoral en cada provincia, lo que da

un número distinto de electores entre una provincia y otra.

Por lo tanto, cada provincia tiene una ponderación diferente y, en consecuencia, un número distinto de consejeros a elegir. Por ejemplo, la provincia de Santiago elige 16 consejeros regionales. Valparaíso, 12. Concepción, 9.

La Concertación, según explicó Guillermo del Valle, acordó una lista única de candidatos de manera de aprovechar toda su votación y aplicar la cifra repartidora a la lista.

Por ejemplo, en Santiago la cifra repartidora indica que un consejero para ser electo requiere de 13,6 votos. En Valparaíso de 4,67 y en Concepción, 5,67.

La idea, agregó el dirigente, es presentar una cifra ajustada a la cantidad posible a elegir. En Santiago se ha calculado que la Concertación elegirá 10 consejeros y por lo tanto la idea es que se presenten diez candidatos.

En esta elección de consejeros regionales no hay posibilidades para la Concertación de hacer subpactos al presentar una lista única, porque todo depende de la cifra repartidora, "y nadie está sosteniendo a nadie".

La cifra repartidora permite optimizar los votos. Se podrá dar el caso de consejeros electos con un piso menor a la cifra repartidora, con votos que le entreguen quienes tengan una votación más alta que la cifra repartidora.

Guillermo del Valle indicó que hay pleno acuerdo en la Concertación en que no se va a buscar un pacto sobre la base

de criterios que no sean el peso real que cada partido tiene en las distintas realidades regionales y provinciales.