

El rol de Lagos Weber en la campaña de Bachelet

quepasa



Número 1773
Año XXXIII - 2 de abril de 2005
Ejemplar de suscripción prohibida su venta www.quepasa.cl



Exclusivo
**Lo que el juez Guzmán
cuenta en sus memorias**

El desamor entre Sebastián Piñera y la derecha, por César Barros/ Los nuevos pasos de Juan Hurtado/ Howard Schultz: la filosofía del millonario dueño de los cafés Starbucks/ Cómo funciona la mente de Bush / La novela más oscura de Javier Cercas/ Gourmet: trufas made in Chile

3090 01

sumario

Página 12
Lagos Weber: la carta secreta de Bachelet

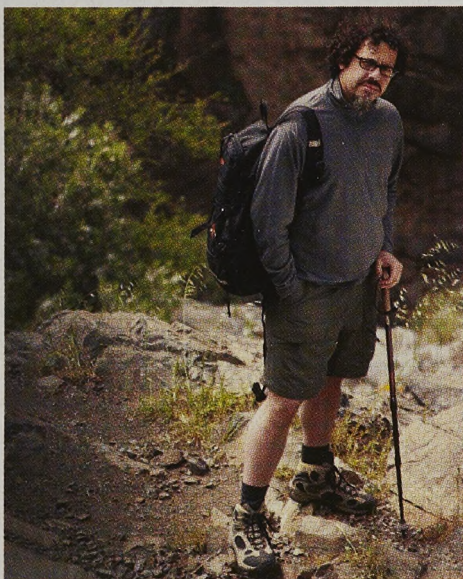

Página 18
Sebastián Piñera, por César Barros



Página 26
El silencioso Juan Hurtado



Página 50
Javier Cercas: vuelve el soldado de Salamina

4/Ojos de la llave
6/Las memorias del juez Guzmán
12/Lagos Weber: la carta secreta de Bachelet
18/Carta abierta de Ricardo Núñez a Patricio Aylwin
18/Sebastián Piñera, según César Barros
22/Víctor Farías: cazador de nazis
26/El silencioso Juan Hurtado
30/Howard Schultz, padre de Starbucks
34/Francisco Guerrero, el cerebro de Integramédica
38/Serie especial: Cómo funciona la mente de George Bush
44/Vida Social
46/Guerra en dos ruedas: los motociclistas del Ejército chileno
50/El nuevo libro de Javier Cercas
54/Teatro: la apuesta de despeinar a los clásicos
58/La guía de Pauls
60/Gourmet: trufas made in Chile
62/Yo tengo...
64/Viajes: Pilsen, paraíso de la cerveza
68/Guía de consumo
70/Bellas
72/Archivo privado
74/Cartas

Director editorial: Cristián Bofill. **Editor general:** Enrique Mujica. **Director de Arte:** Luis Bellocchio. **Editores:** Pelayo Bezanilla, Patricio De la Paz. **Periodistas:** Yenny Cáceres, Matías Celedón, Paula Comandari, Patricio Corvalán, Claudia Farfán, Claudia Giner, Ceina Iberti, Benjamín Labatut, Francisca Skoknic, Fernando Vega. **Colaboradores:** Rodrigo Fresán, Pablo Illanes, Alan Pauls, Edmundo Paz Soldán, Gonzalo Garcés, Juan Villoro, Alfredo Jocelyn-Holt, Patricio Navia, César Barros, Oscar Godoy, Andrea Palet, Marco Antonio de la Parra, Daniel Greve, Cristóbal Aninat. **Diagramación:** Felipe Aguirre, Fabián Marchan, Paola Pérez, Rodrigo Saavedra. **Fotografía:** Mabel Maldonado (Editora), Susan Lasen, José Miguel Méndez (sociales). **Documentación:** María Soledad de la Cerda (Jefa Centro de Documentación Copesa). **Secretaría:** Ana María Metzner. **Comercial y Ventas:** María Antonieta Cruz (Coordinadora de Ventas Qué Pasa), Marcela Jacou-Magdalena Ugarte, Mónica Enríquez. **Gerencia Comercial:** Francisco Sánchez Barros (Gerente Comercial Copesa) Marigo Armleder A. (Gerente de Marketing Copesa). **Representante Legal:** Mario Valenzuela Silva. Esta revista es editada por el Consorcio Periodístico de Chile S.A., Publicación afiliada a la Sociedad Interamericana de la Prensa y a la Asociación Nacional de la Prensa. **Dirección:** Vicuña Mackenna 1870, Ñuñoa. Teléfono: 550 7000 / FAX 5507529 **Qué Pasa Interactivo:** Internet: <http://www.quepasa.cl>, e-mail: quepasa@copesa.cl **Correo:** Casilla 9-D, Santiago Impreso en los talleres de PROSA N° 1773 - 2 de abril de 2005. **Ventas de Suscripciones y reposición:** Teléfonos 5507777-5507996 FAX: 5507707, Diagonal Vicuña Mackenna N° 2004. • Reposición lunes a domingo de 8:30 -12:30.

El giro de Expansiva

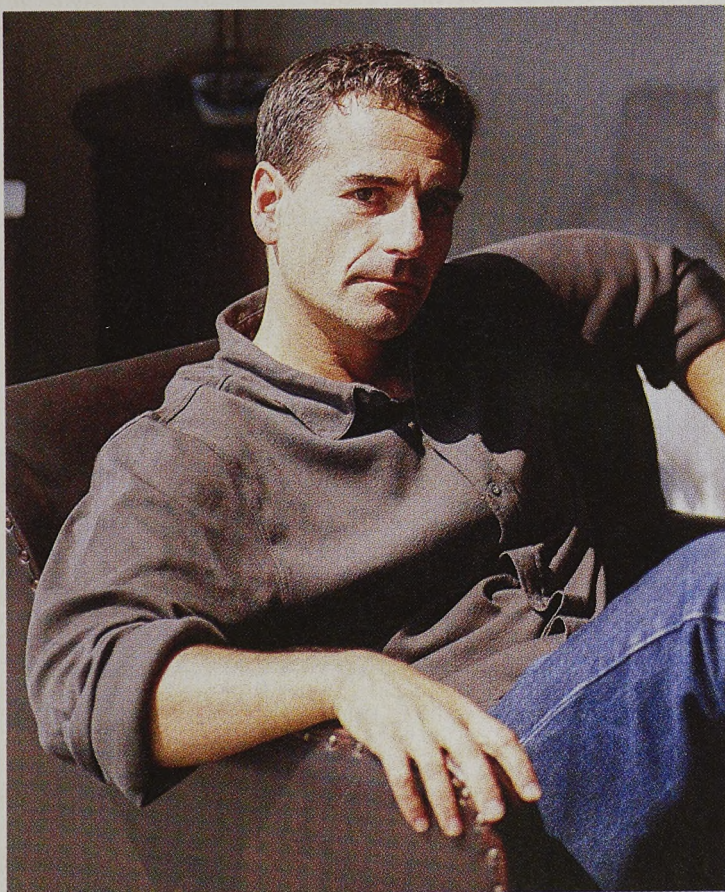

Pese a que en diciembre Andrés Velasco, el presidente de Expansiva, declaró que este grupo de profesionales liberales no se iba a involucrar directamente en las campañas presidenciales, el fragor de las candidaturas los hizo cambiar de opinión. Tanto Velasco como Jorge Marshall, vicepresidente de la entidad, son parte del núcleo de economistas más cercanos a la abanderada PS-PPD, Michelle Bachelet. El cambio de giro ha provocado molestia en más de algún integrante de Expansiva. "Siempre pensé que nos mantendríamos al margen y que seríamos algo más parecido al CEP que al Instituto Libertad y Desarrollo", asegura un profesional que integra el grupo. La influencia de Expansiva en la candidata también ha provocado recelos y suspicacias en los partidos de izquierda concertacionistas, especialmente en el PS. Un influyente miembro de este grupo liberal sostiene, a modo de descargo, que la participación es a título personal y que no existe ningún vínculo institucional con Bachelet.

Ugarte sale de Cencosud



Poco duró José Manuel Ugarte como accionista de Cencosud. El ex director de Almacenes París comenzó a vender la semana pasada su participación en el holding dueño del Jumbo, al que llegó el 18 de marzo con el 1% de las acciones. Ese día, Ugarte aceptó la propuesta de Cencosud de venderle su 4% en París, valorado en unos US\$ 49 millones, mediante un pago en efectivo de US\$ 13,5 millones y el resto en acciones de Cencosud. Pero el jueves 24 ya había comenzado a venderlas. Ese día, un altísimo volumen de papeles de Cencosud por un monto cercano a los US\$ 14 millones movió a las bolsas, y a los corredores les llamó especialmente la atención que uno de los principales vendedores fuera nada menos que MBI Corredores de Bolsa, donde Ugarte es socio. Fuentes del mercado aseguran que Ugarte seguirá desinvirtiéndose de Cencosud, una compañía a la que llegó sólo por el acuerdo de canje tras la férrea pelea por el control de París y que, según confidenció a sus cercanos, resultó agotadora.

Marambio deja a Bachelet

A pesar de que él mismo declaró en Qué Pasa hace cinco meses su apoyo a Michelle Bachelet, el empresario Max Marambio decidió cambiarse de bando y apoyar a quien sea finalmente el candidato del pacto Juntos Podemos, de la izquierda extraparlamentaria. Marambio lo hace como una forma de garantizar un debate amplio sobre el tipo de país que queremos construir. En su acercamiento al pacto Juntos Podemos ha sido clave la Universidad Arcis:

Marambio, que es uno de los directores de esa casa de estudios, ha conversado allí con el rector Tomás Moulian, cuyo nombre suena como candidato presidencial del grupo de izquierda extra Concertación. El empresario adelanta que su apoyo a este bloque no es el único que causará sorpresa: hay una lista de personalidades que incluye conocidos rostros de TV, representantes del mundo de la cultura y otros profesionales destacados.



qp/política

La nueva excursión de Lagos Weber

Es la carta secreta de Michelle Bachelet. El hijo del presidente renunciará a su cargo en el gobierno para integrarse al comando antes de las primarias del 31 de julio. Lagos Weber, quien también iniciará una carrera política como candidato al Parlamento, será una figura clave de la campaña para capitalizar la popularidad que hoy tiene su apellido. Por Claudia Farfán y Claudia Giner. Foto Álvaro de la Fuente.

No fue difícil para Ricardo Lagos Weber aceptar la oferta de Michelle Bachelet de asumir un rol protagónico en su candidatura presidencial. A principios de enero, partió de vacaciones a Tongoy entusiasmado con la idea. Días antes la abanderada del bloque PPD-PS le planteó sumarse a su comando. En el norte, junto a su padre y su familia meditó sobre esta invitación, y tras su regreso a Santiago, dio el sí definitivo.

Hubo una alegría colectiva en la sede de Antonio Bellet, pero Bachelet y su "petit comité", como se denomina a su círculo más estrecho, decidieron mantener en reserva la incorporación del hijo del presidente. Sabían que el apellido Lagos en el comando provocaría a sus socios de la DC, en un momento en que la prescindencia política del Primer Mandatario aún era una regla de oro. Y era un peligroso riesgo antes de firmar el acuerdo sobre las elecciones primarias de la Concertación.

Pero después del 22 de marzo, cuando los partidos oficialistas suscribieron el pacto político, la participación de Lagos Weber en la campaña de la candidata PPD-PS comenzó a formalizarse. Pero, al igual que en el verano, el tema aún sigue siendo manejado entre los más cercanos de Michelle Bachelet, los mismos que están al tanto de las conversaciones privadas entre él y la candidata.

Su ingreso al comando tiene fecha: antes del 31 de julio -día de las primarias- renunciará a la Dirección de Asuntos Económicos Multilaterales de la Cancillería para trasladarse a la sede del bacheletismo en Antonio Bellet.

Incluso, en el entorno de la abanderada estiman que el lanzamiento de Lagos Weber se podría adelantar para fines de abril si es que tras el primer debate entre las candidatas oficialistas, se siguen manteniendo las marcadas diferencias que arrojan las encuestas.

"Si en el debate de abril Michelle lo hace bien, gana las primarias", comentan en el entorno de la candidata. Y Lagos Weber ya no tiene nada más que esperar.

"Es la mejor candidata"

En un almuerzo en noviembre pasado en el Banco Central, Lagos Weber comentó a los presentes, entre ellos a varios economistas decé, que si bien sentía gran lealtad hacia Soledad Alvear, debido a su militancia e historia política su "lugar natural" era con Bachelet. Hasta ese entonces, prácticamente no la conocía, pero a pesar de eso, el hijo del presidente se explayó destacando las cualidades de la abanderada del PPD-PS. "Me impresiona su capacidad para llegar a la gente y su poder de articulación. Es la mejor candidata que existe hasta este momento", señaló a los presentes.

Lo cierto es que Lagos Weber y Bachelet se conocen muy poco. No han estado juntos en más de tres ocasiones. Se toparon en la campaña presidencial de 1999, cuando los dos trabajaron por el presidente Lagos. Desde entonces, Michelle respeta intelectualmente a Lagos Weber y no tiene dudas de que es una de las personas que debe aparecer junto a ella antes de las primarias. Pero ha dejado claro que es ella quien lo invita, ya que no quiere dar la impresión de que necesita la figura del hijo del presidente para llegar a la primera magistratura.

Fue el ministro del Trabajo, Ricardo Solari, quien es muy amigo de los dos, quien se encargó de estrechar la relación entre ambos. Fue él precisamente el gran articulador de su ingreso al comando y la otra eventual carta que se sumaría al bacheletismo como gerente de la campaña.

Pero Solari no es el único nexo entre Bachelet y Lagos Weber. El hijo del presidente tiene una relación estrecha con Nicolás Eyzaguirre, su vecino en la Comunidad Cerro Apoquindo, y con el director de Presupuesto, Mario Marcel. Estos últimos son dos de los principales asesores económicos que tiene la candidata en las sombras.

Rostro del TLC

Mientras tanto, Lagos Weber no ha querido hablar con la prensa del tema. Incluso por estos días ha recurrido a su salida secreta del edificio de la Cancillería para esquivar a los medios de comunicación. Sólo está esperando que se for-

malice su nombramiento, como uno de los selectos voceros de la candidata. La idea es que ocupe un cargo de gran visibilidad pública para capitalizar la adhesión del 76% de su padre.

Aunque insisten, en su entorno, que no es sólo el apellido el plus del actual director de Asuntos Económicos Multilaterales de la Cancillería. "Ricardo es joven, carismático, progresista en lo valórico pero liberal en lo económico. Es un fiel representante de la izquierda renovada", comenta un amigo de Lagos.

Además, en los últimos años ha demostrado ser un gran conocedor de los temas de comercio internacional. Incluso, ha dejado una buena impresión en el sector empresarial por su gestión en la defensa de las empresas salmonearas acusadas de dumping.

Definido por sus cercanos como un hombre "trabajólico", "riguroso" e, incluso, "algo despectivo con la falta de preparación", ha desempeñado un rol importante como negociador en los principales tratados comerciales que ha suscrito Chile. "Con esto Soledad Alvear ya no podrá sacar a relucir una de sus ventajas comparativas, como gran gestora de los tratados de libre comercio, ya que el hijo del presidente también es reconocido como otro de los articuladores de estos acuerdos económicos".

Además, la presencia de éste servirá para potenciar la relación entre la candidata y el PPD. "Hasta ahora este partido se ha sentido desplazado de la campaña, y creemos que Lagos Weber contribuiría a bajar la tensión", comenta un analista político.

De la Cancillería a la Cámara

En la decisión de Lagos Weber de apoyar a Michelle Bachelet influyó también su apuesta por llegar a la Cámara de Diputados. Esta opción la viene barajando seriamente desde hace dos años. "Él sabe que su respaldo a Bachelet tiene más beneficios que costos para su candidatura a diputado, incluso si es que la DC le pasara la cuenta", señala un diputado PPD. El distrito que a él más le interesa es Las Condes, donde su carrera política adquiriría mayor notoriedad. Sin embargo, la dificultad de romper el doblaje de



Lagos Weber será uno de los rostros emblemáticos de la campaña de Bachelet. La idea es que ocupe un cargo de gran visibilidad pública para capitalizar la adhesión del 76% de su padre.

la derecha en ese distrito lo ha hecho evaluar también competir por Cerrillos, Estación Central y Maipú, un reducto tradicionalmente demócratacristiano.

La única condición que él puso fue que no está dispuesto a competir con un parlamentario en ejercicio del oficialismo. Y ese distrito cumple con esta condición. No obstante, la última palabra

no está dicha en el tema parlamentario. Hace unos días, el presidente del PPD, Víctor Barrauto, le planteó la posibilidad de presentar su candidatura al Senado por la Octava Región Cordillera, porque es muy probable que la diputada Carolina Tohá desista de competir por esa circunscripción.

Por otro lado, sus intereses electora-

les no lo convierten en un rival peligroso para los hombres más cercanos de Bachelet que aspiran a un ministerio en su eventual gobierno.

El beneplácito del padre

Todo indica que el presidente, pese a los últimos conflictos con Soledad Alvear, habría apoyado la decisión de su hijo. Por lo demás, en la familia admiten que para nadie es un misterio que los Lagos-Durán son bacheletistas.

Más aún, quienes conocen de cerca esta relación señalan que Lagos Weber no va a tomar una decisión de esta envergadura sin el beneplácito de su padre.

La relación entre ambos es muy estrecha. Incluso se suele escuchar la frase: “el que quiere convencer al presidente tiene que partir convenciendo a su hijo”.

No sólo es su hijo mayor, “es el único que le puede decir lo que quiere y desinteresadamente”, comenta un cercano a Palacio, lo que es muy importante ya que el presidente es una persona muy “desconfiada”. “Tengo la libertad para decirle cosas bien brutales”, reconoció Lagos Weber en una entrevista.

Entre ambos se llaman “Lagos” o “Lakes”, hablan muy seguido, pero en público él prácticamente no se refiere a su padre. En los viajes oficiales al extranjero del Presidente padre e hijo duermen en la misma suite. “No es un papá querendón, pero nos entendemos muy bien, y las cosas nos las decimos claras”, señaló Lagos Weber hace unos años.

Todos coinciden que es igual de irónico que su padre, pero mucho más cálido en su trato con la gente. Por ejemplo, tras la firma del TLC se preocupó de organizar una comida con todos los negociadores.

Pero Lagos Weber mantiene un bajo perfil e intenta no aparecer como una persona con demasiada influencia sobre su padre. Aunque los hombres más cercanos del presidente saben que maneja con precisión los temas de coyuntura e ingeniería política. Prueba de ello es su participación en las reuniones que sostiene frecuentemente con los asesores del “segundo piso” de La Moneda. Entre ellos se encuentran los sociólogos Ernesto Ottone y Javier Martínez, quien está a cargo de los sondeos de opinión pública del gobierno. ●