

LA NACIÓN
24.06.92

Encuesta sin autor levanta polémica

El ministro Secretario General de Gobierno, Enrique Correa, negó ayer que su cartera hubiese realizado una encuesta de opinión pública sobre eventuales candidaturas presidenciales.

"No existe ninguna encuesta del Ministerio Secretaría General de Gobierno que indague sobre preferencias presidenciales", afirmó el ministro y calificó como falsas las informaciones sobre el tema. Recordó que su ministerio realiza encuestas, pero sobre otras materias y no preferencias presidenciales.

La encuesta habría sido hecha el 29 de setiembre sobre un universo de 700 personas a las que se les consultó en forma abierta a quién apoyaría para Presidente de la República. Según los resultados, Frei obtuvo el 31,3 por ciento del apoyo; Lagos el 26,3; Francisco Javier Errázuriz el 7,2; Evelyn Matthei el 5,1 y Hernán Büchi el 3,9.

El secretario nacional de la DC, Genaro Arriagada, afirmó sobre dicha encuesta, en la que Lagos aparece sólo cinco puntos más abajo que Eduardo Frei, que en el PDC la candidatura del primero "nunca la hemos considerado como una amenaza electoral". Añadió que en la DC no había datos de que fuera realizada por el gobierno y le parecía fuera del *fair play* y del marco de respeto en que se están dando las candidaturas que alguien de la Concertación estuviese usando encuestas y atribuyéndolas con fines electorales, en este caso, levantar la opción de Lagos.

MESA DC

El Secretario General de la Democracia Cristiana se refirió también a su situación en la mesa directiva y reafirmó la información de LA NACIÓN en el sentido de que dejará las funciones inherentes a su cargo, en lo que atañe al "registro de militantes, recursos administrativos, división electoral y otras que deben estar a disposición de todos los precandidatos presidenciales con entera imparcialidad" y las delegó en el subsecretario Alex Figueroa y otros funcionarios entre el 13 de noviembre y el 13 de diciembre.

Estos últimos, a fin de asegurar transparencia y sin perjuicio de las opciones presidenciales que tengan, no podrán participar en comando alguno de la DC. Añadió que dado que otros miembros de la directiva no tienen a cargo tareas de administración, no le parece que tengan que tomar similar decisión. Indicó que el cargo de secretario nacional tiene un área política, que mantendrá bajo su mando.

En relación con este punto, el senador Andrés Zaldívar, precandidato presidencial, comentó que Genaro Arriagada tendrá que responder ante el PDC si decide abandonar la Secretaría Nacional del partido y lamentó que un adelanto de la campaña electoral pueda dejar a la colectividad a la deriva por varios meses. "Yo espero que la directiva del partido cumpla la función para la cual ha sido elegida. No voy a opinar sobre las decisiones de otros, lo único que digo es que si yo he sido elegido para un cargo, tengo que desempeñarlo".

LA
MPC: Q
25 Oct. 92

De la consulta sobre preferencias electorales Aclarada procedencia

A través de una declaración pública Jorge Cucurella, gerente general de la Empresa Consultora en Marketing y Opinión Pública PLAN S.A. precisó ayer que la encuesta sobre preferencias presidenciales dada a conocer por la prensa ayer sábado, fue realizada por esta empresa y que por lo tanto no corresponde atribuírsela a instancia de gobierno alguna.

DECLARACION PUBLICA

En la declaración de tres puntos, Cucurella precisa que este sondeo de opinión sobre preferencias electorales de la ciudadanía, fue realizada en el Gran Santiago, entre el 29 de septiembre y el nueve de octubre sobre una muestra de 700 casos.

A través del mecanismo

de preguntas abiertas y cerradas sobre intención de voto para las próximas elecciones presidenciales, la encuesta de la consultora, indagó también sobre el candidato al que se le asigna mayores posibilidades de ser electo como Presidente de la República, sobre el candidato preferido de la oposición, y de la posibilidad que la Concertación lleve dos candidatos, entre otras consultas.

Cucurella advirtió que "no es serio sacar conclusiones de este estudio sin considerar el conjunto de la información que éste entrega". Aclaró también "que no es política general de la empresa dar a conocer los resultados de sus estudios ni el nombre de sus clientes". Agregó que esta vez fue la excepción, porque sus

ejecutivos consideraron "una obligación" aclarar que no fue realizada por el gobierno.

La difusión de los resultados de este estudio, en que sólo cuatro puntos separan de la primera opción a los candidatos Eduardo Frei de la DC y Ricardo Lagos del PPD-PS, provocaron una serie de reacciones y lucubraciones a nivel político y gubernamental antes de que se conociera quién o qué organismo lo encargó.

Ante la serie de supuestos, el ministro secretario General de Gobierno, Enrique Correa, negó que la encuesta haya sido encargada por el gobierno y agregó que su ministerio solicita encuestas, pero no sobre preferencias presidenciales.

LA
FELERDA
25.OCT-82

Historia secreta de encuesta polémica

La polémica encuesta dada a conocer ayer y distribuida como "encargada por el Ministerio Secretaría General de Gobierno", lo que fue rápidamente desmentido por el titular, Enrique Correa-, en la que el ex ministro Ricardo Lagos aparece separado por sólo cinco puntos del senador Eduardo Frei, tiene historia.

En efecto, la medición dada a la publicidad ayer, cuyo resultado provocó reacciones de todos los sectores, algunos de ellos con cierto enojo, es una más, la última, en una serie que viene realizando la empresa Plan S.A. y encargada por personas vinculadas al comando del precandidato Lagos, lo que no tiene nada de particular, se comentó en círculos políticos.

Según informaciones recogidas por "La Tercera", esos porcentajes de 31,3 y 26,3 para Frei y Lagos, respectivamente, fueron recogidos "en terreno" entre el 29 de septiembre y el 9 de octubre, es decir, inmediatamente después de la salida de Ricardo Lagos como ministro de Educación. En sectores de la DC se comentó ayer que esas fechas eran, sin duda, las más favorables para la precandidatura PS-PPD, pues su abanderado había tenido vasta cobertura en los medios informativos por la razón anotada.

Personas que tuvieron acceso a las encuestas efectuadas por Plan S.A., todas sobre la base de una muestra de unos 700 entrevistados, señalaron a "La Tercera" que, comparando el último resultado con el anterior, se refleja un aumento de Lagos de siete puntos (de 19 a 26) en la pregunta "abierta", esto es, sin insinuarles nombres a

los encuestados. Eso dicen es muy bueno, pero lo curioso -agregan- es que Frei, sin haber aún lanzado su precandidatura, también anota un crecimiento de cinco puntos, entre junio y octubre del presente año.

Según personas allegadas a Frei, ello sería muy bueno e inesperado, porque lo que sí era previsible era un crecimiento para Lagos, pero no para su hombre.

En otra pregunta, esta vez "cerrada", es decir, dándoles nombres a los entrevistados, Lagos subió de 24 a 27 puntos; mientras Frei se mantuvo en los 36 que tenía en junio, lo que -según la gente DC- no sería sorpresivo.

Finalmente, podría ser interesante consignar que entre los encuestados que dijeron ser de la Concertación, un 70 por ciento se inclinó por un solo candidato; en tanto que un 23 por ciento dijo preferir que fueran dos los postulantes de esa coalición.

Desde Vallenar, el Presidente Patricio Aylwin aclaró que el Gobierno no realiza encuestas políticas.

"Yo les puedo asegurar que esa encuesta no ha sido hecha por el Gobierno. Es la afirmación del secretario general de Gobierno y es lo que yo sé, porque el Gobierno no hace sondeos sobre ese tipo de materias y porque la última encuesta hecha por la Secretaría General de Gobierno se refería al tema de la salud y me fue entregada el día miércoles en la tarde".

El Mandatario afirmó que creía que "no tiene ninguna base atribuirle al Gobierno responsabilidad en esa encuesta".

el
1-4210
26 oct 92

Jorge Cucurella, Gerente de Plan S.A.: "La Encuesta No Es De Ningún Comando"

Jorge Cucurella, gerente general de la empresa consultora marketing y publicidad, Plan, quien reconoció en declaración pública que había realizado la encuesta, desmintiendo que se deba a instancias gubernamentales, dijo a "El Diario" que tampoco había sido encargada por algún comando político. Una declaración de la Secretaría General de Gobierno había sostenido que procedía del comando de Ricardo Lagos. A la vez, dijo que las 17 páginas del trabajo que tiene este diario es un resumen, menor del 20% del total.

"Es política nuestra el no dar a conocer los resultados de las encuestas", sostuvo. "Hacemos trabajos científicos de opinión como un medio para obtener información para trabajar y definir una estrategia.

No son para la opinión pública. A todos nuestros clientes, de cualquier lado que sean, les ponemos como restricción el no publicar los resultados".

Afirmó que, independientemente de eso, muchas veces Plan S. A. realiza estudios por propia iniciativa "para comprender que está sucediendo con la opinión pública y dar un mejor servicio. No necesariamente son encargados por otras personas, o partidos, o asociaciones gremiales, o empresariales".

-¿Cuál ha sido, entonces, el caso de esta encuesta dada a conocer parcialmente?

-Tal como se protege la identidad de los entrevistados en las encuestas, hacemos lo mismo con nuestros clientes. No damos a conocer contenidos ni identidades. Lo que sí, como se involucró al gobierno, me tomé la libertad de decir que no fue encargada por éste.

Agregó que lo hacía pensando que se estaba confundiendo a la opinión pública con una información distorsionada y fuera de contexto.

"Asumo la responsabilidad ante la opinión pública de corregir un error".

-¿Y cómo puede calificar que haya sido conocida, sospechándose desde un principio que había sido el gobierno quien la encargó?

-La verdad es que desconozco cómo pudo ocurrir.

-¿Van a hacer alguna investigación?

-No lo sé aún.

Dijo que no creía que se haya dañado la imagen de su empresa y se excusó de dar antecedentes sobre el origen de ésta explicando que "podría crearse mayor confusión".

"Es que ha habido tantos desmentidos al respecto que se cree que se realizó el estudio por encargo de algún comando para provocar un efecto político. Yo quisiera confirmar la calidad del trabajo profesional y que no fue por motivos de propaganda el que se realizara.

-No es de ningún comando. Está abierta a distintas instituciones. Cuando la información es sacada de contexto puede inducir a interpretaciones erróneas, lo cual parece ser el caso. Mi empresa es nueva, pero yo tengo muchos años de trabajo profesional. Es una buena empresa de estudios, ni publicitaria, ni de propaganda.

-¿Seguirá haciendo esta clase de encuestas?

-Creo que sí, si lo estimamos necesario. Y en tanto que cualquier partido, empresa, etc. nos encargue estudios.

-"El Diario" tiene la totalidad de este trabajo...

-No creo que tenga todo el trabajo.

-Son 17 páginas...

-No lo tiene todo. Es mucho más amplio. Por eso digo que las cosas sacadas de contexto pueden provocar mucha confusión.

-Pero parece ser todo el trabajo. Porque en la primera página hay un resumen general. Y los títulos corresponden exactamente al número de hojas. ¿Cómo puede ser entonces más amplio?

-Es que ese es un resumen que no necesariamente contiene toda la información. Porque hay muchas confidencialidades en estas cosas. Usted no tiene más del 20%.

LA
NAC. 2
26 oct. 72

Bitar habla de encuesta

M.R. / Santiago

“Yo les puedo informar que en el comando por la candidatura presidencial de Ricardo Lagos no hemos mandado a hacer ninguna encuesta. Además, no es ése el punto principal, sino que revela algo natural, que es que Lagos tiene una presencia en la ciudadanía y en la Concertación que es muy fuerte”, precisó el presidente del Partido por la Democracia, Sergio Bitar.

El dirigente agregó que lo que el equipo que trabaja con él pretende hacer, es aprovechar esta presencia para lanzar una gran propuesta de modernización del Chile del siglo XXI. “Esta es una campaña destinada a la modernización del país, por lo que sale de los patrones tradicionales y eso tiene a mucha gente desconcertada, sobre todo a los que esperaban ver una campaña que se situara en los marcos tradicionales de la izquierda. Se sorprenden porque hay planteamientos nuevos”, precisó.

Bitar añadió que lo que están haciendo quienes trabajan con el ex ministro de Educación es plantear los grandes temas de la modernización y la igualdad de oportunidades, “en continuidad de la gran obra hecha por el Presidente Aylwin y proyectándola más allá”.

Núñez ignora el origen de la encuesta

El senador socialista Ricardo Núñez descartó que la encuesta política relativa a los candidatos presidenciales que dio a conocer signifique un acto de deslealtad hacia la Concertación. Añadió que desconoce la procedencia del escrito, cuestión que deberá ser investigada.

El parlamentario precisó que si la encuesta no proviene de ninguno de los ministerios del gobierno, debe haber sido elaborada por alguna institución privada, que posteriormente la envió al Senado, donde él hizo uso legítimo de ella.

"Voy a averiguar exactamente su origen, porque en primer lugar no doy a conocer documentos que pueden ser apócrifos, en segundo lugar no he inventado una encuesta, particularmente yo, que soy el persigue un proyecto de ley que permita regular el uso de las encuestas en la vida política del país; y, en tercer lugar, porque muchos de los documentos que nos llegan al Senado tiene como origen distintas instituciones", explicó.

De todas maneras, el parlamentario calificó al instrumento de consulta como "real", la que dio a conocer porque no estaba caratulada ni como secreta ni como confidencial, por lo que se asume que los datos que contiene son públicos y no existe ninguna razón para que se oculte su existencia.

Agregó que en esta situación, más allá de discutir metodológicamente la validez de la encuesta, "lo importante son sus resultados, que arrojan lo que la opinión pública ya conoce".

Núñez insistió enfáticamente que haberla dado a conocer haya sido un acto de deslealtad con la Concertación gobernante. "En consecuencia, si no es de gobierno, voy a averiguar de qué entidad es, apenas llegue a Valparaíso, el próximo lunes (mañana)".

Consultado sobre la metodología utilizada en la consulta, el senador explicó que no hay una aclaración al respecto en las primeras páginas, por lo que no se puede establecer si los 700 encuestados reflejan el universo real de los votantes en el país.

Periodistas que conversaron con el senador sobre el tema y vieron el fax que reproducía la encuesta, se percataron que tenía el membrete de la Secretaría General de Gobierno.

LA
Nación
25oct-92

27 oct 92'

LAS ÚLTIMAS NOTICIAS 11

"Comando de Lagos no ordenó la encuesta"

Afirmó el coordinador de la campaña del precandidato presidencial, diputado Víctor Manuel Rebolledo.

El coordinador general de la campaña del precandidato presidencial, Ricardo Lagos, el diputado Víctor Manuel Rebolledo, negó que su comando hubiese ordenado hacer una encuesta que da una estrecha diferencia entre el senador Eduardo Frei y Ricardo Lagos, a la vez que calificó de "trivial" el desear saber quién dio la orden a la empresa Plan S.A., organización que tomó la muestra.

"No se ha encargado ninguna encuesta, a ninguna empresa, de parte de nuestro comando. Esa información no corresponde a la realidad. No comprendemos cuál es el dramatismo que se la ha dado a este tema. Para nosotros carece de interés y creo que en el marco de una pre campaña presidencial, el tema de los sondeos de opinión es inevitable. Esto no tiene mayor importancia".

Rebolledo adhirió a la información oficial en el sentido de que el gobierno no ha realizado tal encuesta.

Consultado si tomaron contacto con la empresa Plan S.A. respondió que "no hay razón para ello, porque no nos inquieta saber quién encargó la encuesta. El crédito de la encuesta tendrá que juzgarlo la opinión pública. Nos da lo mismo quien la hizo. Para nosotros este es un tema trivial".

Dijo desconocer el fundamento de aquellos que adjudicaron al comando de Lagos de ser el autor del estudio, en el cual este precandidato aparece acortando distancia con Eduardo Frei. "Si fuera así lo diríamos porque no tiene nada de indecoroso o irreprochable que un comando de campaña mande a hacer una encuesta".

Sobre la misma materia, el candidato a la presidencia del Partido Socialista, Germán Correa, atribuyó al nerviosismo el que dirigentes de la Democracia Cristiana hayan puesto en tela de juicio la encuesta.

"No sería de extrañar un resultado así, porque es un momento en que Lagos se posesiona y entra a la palestra política más directamente. Hay que esperar, porque las encuestas sirven sobre todo, más que para marcar resultados efectivos, para marcar tendencias y en los meses venideros se deberán examinar las tendencias que muestran los datos".

Calificó "fuera de lugar" la polémica que se ha producido.

"No creo que haya una utilización inadecuada. Hay datos interesantes y habrá que examinarlos. Toda encuesta debe ser examinada con mucha detención respecto de la metodología y a la construcción misma de las preguntas, a fin de saber la confiabilidad de los datos que se entregan", afirmó Germán Correa.

Las Últimas Noticias

27/10/92

3604 07

~~40~~ 24

27/10/92

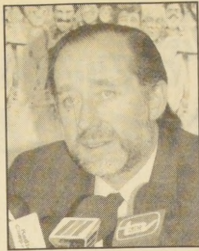
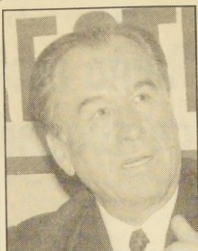

El senador Anselmo Sule anduvo metiendo las extremidades y dio explicaciones. De todos modos la UDI, que pilotea Jovino Novoa y José Piñera, lo dejaron como chaleco de mono.

Gran metida de pata Unos dicen que sí y otros que no en encuesta chueca

El candidato a la presidencia del Partido Socialista, Germán Correa, desestimó que haya existido una utilización inadecuada por parte del dirigente máximo de su colectividad, Ricardo Núñez, al dar a conocer una encuesta chueca.

Destacó que "en el Senado se reciben informes de todo tipo, y eso me consta, y no veo por qué deba haber un cuestionamiento en este sentido", dijo.

Precisó que la empresa que hizo la encuesta es la única responsable de dar a conocer o no qué organismo o persona particular encargó

ese sondeo de opinión pública.

Afirmó asimismo que las relaciones en la Concertación son bastante sólidas como para verse dañadas por situaciones de este tipo.

Rebolledo no

El Comando de la campaña de la precandidatura presidencial de Ricardo Lagos, insistió en negar que haya encargado una encuesta a la empresa "Plan S.A." en la que Eduardo Frei aventaja sólo por cinco puntos al postulante socialista.

El diputado Víctor Manuel Rebolledo, luego de ser consultado al respecto, no le dio mayor importancia a los sondeos de opinión, y dijo que ignoraba quién habría encargado hacer esa muestra.

LA Cuarta
27-10-92

Plan S.A. dependería de empresa Time S.A.

Correa: "Para el gobierno está aclarada procedencia de encuesta"

El ministro secretario general de Gobierno, Enrique Correa, afirmó ayer que para el Ejecutivo está aclarada la procedencia de un sondeo de opinión pública sobre preferencias presidenciales en que se muestra a Eduardo Frei y Ricardo Lagos separados por sólo cinco puntos.

Según Correa, la encuesta la realizó la empresa de marketing y opinión pública Plan S.A. y, por tanto, es enteramente ajena al gobierno.

—El comando de Lagos niega que haya encargado la encuesta. ¿Quién la encargó entonces?

—Yo entiendo que la situación está perfectamente aclarada. Es la empresa Plan la que ha dicho que realizó tal encuesta y la situación por tanto es enteramente ajena al gobierno.

—¿Quién la mandó a hacer?

—Las empresas se reservan el nombre de sus clientes, cuando así lo estiman necesario.

—¿Y por qué llevaba membrete del Ministerio Secretaría General de Gobierno? (La pregunta fue formulada de este modo por un periodista que no es de "La Epoca", pero en rigor no se trató de membrete, sino de la procedencia del fax, correspondiente al Ministerio Secretaría General de la Presidencia)

—No tenía membrete de la Secretaría General de Gobierno. Ese es un error.

Pese a lo dicho por el secretario de Estado, persisten dudas respec-



Enrique Correa.



Victor Manuel Rebolledo.

to de quién ordenó la realización de la encuesta, ya que todos aquellos que podrían estar "interesados" han desmentido rotundamente haberla solicitado.

El gobierno, a través de Enrique Correa y Edgardo Boeninger, negó las versiones que le adjudicaban la iniciativa. Igual desmentido realizó el comando de campaña de Ricardo Lagos.

—Eso no es efectivo. No se ha encargado ninguna encuesta por parte de nuestro comando—, afirmó el encargado territorial del comando de Lagos, Victor Manuel Rebolledo.

Añadió que para el comando carece de interés la polémica generada, y recordó que en el marco de una campaña presidencial "los sondeos son inevitables".

A los desmentidos anteriores se suman los efectuados por dirigentes de los partidos Socialista y Por la Democracia. Incluso éstos han señalado que no le atribuyen mayor importancia a la encuesta.

En cuanto a la empresa Plan S.A., fuentes consultadas por La Epoca señalaron que ésta dependería de la empresa Time S.A., una consultora especialista en sondeos de opinión pública.

En esa empresa trabaja Jorge Cucurella, gerente general de Plan, de acuerdo a consultas telefónicas realizadas con el objetivo de ubicarlo.

Tanto la empresa Plan como Time funcionan en las mismas dependencias —Eliodoro Yáñez 2964— y responden a un mismo número telefónico.

La Epoca
27 / 10 / 92

28 OCT 1992

HUELEN LTDA.

FONO: 2732810

Time niega vinculación con Plan S.A.

El presidente y socio mayoritario de la consultora Time S.A., Elías Selman, negó que su empresa tenga relación alguna con la firma Plan S.A. que habría realizado la polémica encuesta que la semana pasada se atribuyó a la secretaria general de Gobierno.

En una declaración difundida esta mañana, afirma también que su consultora no ha realizado durante este año ningún estudio para dicha repartición pública. En cuanto a la situación de Jorge Cucurella, quien ha señalado ser el gerente general de Plan, Selman explicó que Cucurella efectivamente es funcionario de Time, pero agrega que ahora, y "en virtud de evitar malos entendidos", ha resuelto renunciar a su participación en Plan.

Respecto del estudio que diera origen a la polémica, Selman señaló que Plan efectivamente contrató con su empresa la realización del trabajo de terreno y el procesamiento de la encuesta, "lo que exime a Time de toda responsabilidad en la confección de las preguntas, análisis de resultados y difusión de éstos".

Cabe señalar que el director de la Secretaría de Comunicación y Cultura, Eugenio Tironi, junto con desmentir la participación de su repartición en el estudio, respondió de este modo a la consulta sobre la vinculación de Plan con el gobierno:

—Es una de las empresas que ha trabajado con nosotros y se llama Time S.A., que es una empresa de mucho prestigio en el área de estudios de opinión. Y Plan S.A. es una sociedad que ha sido derivada hacia nosotros por Time para seguir realizando los estudios que nosotros veníamos encargándoles a ellos.

3604 10

40 22

Lecciones de una encuesta

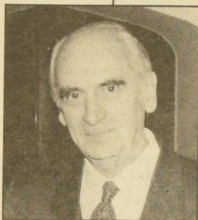

William Thayer Arteaga, senador.

Las encuestas de metodología y origen conocidos, realizadas con profesionalismo e interpretadas cuerdamente, son orientadoras y se aprovechan en actividades industriales, comerciales, políticas, religiosas o de cualquier orden. Se trata de no pedirles demasiado, ni

inferir de la opinión dominante en un momento un comportamiento futuro, como podría ser un resultado electoral.

En tal sentido, interesa el análisis de la encuesta CEP-Adimark, recogida entre el 6 y el 23 de agosto pasado, precisamente antes de la conmoción política generada por el programa "A eso de...".

Considero válidas cuatro conclusiones:

1) Nuestro país sigue siendo presidencialista. A dos años y medio de gobierno, Aylwin aparece como la cuarta figura de derecha; la primera de centro e independientes y la segunda de izquierda.

2) Es notable el número de personajes de la Concertación

que aparecen bien calificados en los cuatro ámbitos que distingue la encuesta: derecha, centro, izquierda e independientes. Destacan Ravinet (2º, 5º, 5º y 4º); Frei (11º, 2º, 3º y 2º); Foxley (5º, 3º, 4º y 3º); Valdés (8º, 6º, 9º y 7º) y Lagos (16º, 9º, 1º y 5º).

3) En la oposición, sólo Evelyn Matthei figura en los cuatro sectores. Posiciones: 1º, 4º, 17º y 8º. Es también la que más se aproxima al óptimo de su sector preferente: 83,2 por ciento en la derecha, contra 75,7 por ciento de Aylwin en el centro y 78,5 por ciento de Lagos en la izquierda, aunque en la evaluación general su 60,1 por ciento es superado por Aylwin (69,1), Foxley (65,4), Frei (64,5) y Ravinet (63,3). Pero ella se empuja sobre Lagos (59,6 por ciento), Valdés (58 por ciento), Krauss (56,2 por ciento), Zaldívar (47,3 por ciento) y Sebastián Piñera (46,7 por ciento), el mejor de su sector, después de Evelyn.

4) Juzgo plausible la iniciativa de Sebastián Piñera, aceptada por Evelyn, de realizar en conjunto una serie de seminarios programáticos en las 13 regiones del país. Es algo técnica, política y éticamente bueno.

Eugenio Tironi afirmó que el gobierno no encarga sondeos presidenciales

Gobierno investiga envío de fax con encuesta

EMILIO ROJO
El director de la Secretaría de Comunicación y Cultura del gobierno, Eugenio Tironi, afirmó que el gobierno no ha encargado ahora, ni encomendará en el futuro sondeos sobre preferencias presidenciales porque es un tema "muy sensible a los partidos políticos" y podría originar conflictos innecesarios.

En conversación con *La Epoca* reiteró que el Ministerio Secretaría General de Gobierno no tiene nada que ver con la encuesta que otorga siete puntos de margen a Eduardo Frei sobre Ricardo Lagos.

Asimismo, dijo que existe una investigación para determinar cómo se envió desde La Moneda un fax a la oficina de varios senadores en el Congreso.

Tironi desmintió, asimismo, los rumores que lo daban abandonando el gobierno para asumir la dirección comunicacional del comando de Ricardo Lagos.

Contratos con empresas

—¿El gobierno contrata servicios de encuestas?

—Contratamos múltiples encuestas a diversas empresas que se dedican a esta actividad. Por ejemplo, tenemos contratos con *Megatec S.A.*, *Search Marketing*, *CEP—Adimark*, *Gémines* que realiza cuatro encuestas al año sobre temas políticos generales.

También compramos el producto a *Cerc—Adimark*. Paralelamente a esto, en conjunto con el Ministerio Secretaría General de la Presidencia, hacemos un seguimiento permanente de la opinión pública, que es fundamental para la toma de decisiones del gobierno y para la orientación de nuestras comunicaciones. Dichos sondeos se refieren esencialmente a temas que no incluyen, quiero ser enfático, la cuestión presidencial.

—¿Que pasó con ese muestreo presidencial en que —según se dijo— aparecía un membrete del Ministerio Secretaría General de Gobierno?

—Eso no es efectivo. El senador Núñez dijo que recibió un fax desde La Moneda.

—Sí, lo que dijo el senador Núñez, a través de la prensa, es que él recibió un fax con información de una encuesta proveniente de La Moneda, pero quiero ser enfático en señalar que este fax no provenía de la Secretaría General de Gobierno.

—¿No desmiente que haya salido de La Moneda?

—No puedo desmentir, ni confirmar. Eso está siendo objeto de una investigación debido a lo aseverado por el senador Núñez. Lo que yo puedo desmentir categóricamente es que desde este ministerio, desde esta Secretaría, esta información no salió.

—¿Cuál es la vinculación que tiene el gobierno con esa empresa Plan S.A., que hizo la muestra?

—Es una de las empresas que ha trabajado con nosotros y se llama *Time S.A.* que es una empresa de mucho prestigio en el



Eugenio Tironi reconoció que el gobierno pide periódicamente la realización de encuestas, pero no en temas de opciones presidenciales, por su sensibilidad.

área de estudios de opinión. Y *Plan S.A.* es una sociedad que ha sido derivada hacia nosotros por *Time* para seguir realizando los estudios que nosotros veníamos encargándoles a ellos.

—¿Se afirma que en esa empresa trabajan ex funcionarios de gobierno?

—Efectivamente, el señor Jorge Cucurella fue funcionario de esta Secretaría durante aproximadamente seis meses, al inicio del

gobierno, pero él, ya antes trabajó y fue socio fundador de *Time S.A.* y al retirarse de las funciones de gobierno volvió a *Time*. Entonces, yo quiero decir que nosotros teníamos vinculaciones con *Time* antes y después que el señor Cucurella participara en el gobierno, por tanto no hay ninguna relación entre una cosa y otra.

—¿En el futuro el gobierno no descarta encargar encuestas sobre preferencias presidenciales?

—Descartamos absolutamente encargar este tipo de encuestas porque nos damos cuenta que es un área que despierta extrema sensibilidad. Los partidos son muy extremos en esto y no se si por error o no, pero se le asigna una importancia demasiado crucial a la situación de los precandidatos como antecedente para la toma de decisiones y, por eso, no queremos aparecer involucrados bajo ningún punto de vista en esta sensible materia.

"Es falso que dejaré el cargo"

—Se afirma que próximamente dejará el gobierno. ¿Es cierto?

—Francamente es la primera noticia que tengo. Desmiento tajantemente ese rumor.

—¿Quiere decir que permanecerá en el gobierno?

—Sí. Tomé la decisión de permanecer en el gobierno. Esto lo conversé en septiembre con el Presidente, incluso, antes del cambio de gabinete. El Presidente me pidió que permaneciera en mi cargo porque él está conforme con la política que hemos realizado, e incluso, me ha dicho que me quede en este cargo y no en otro.

—¿No es efectivo que se incorporará entonces al comando de Lagos?

—Yo he tomado la decisión personal de seguir en el gobierno y esto lo he conversado con el propio Ricardo Lagos, con quien me une una gran proximidad tanto afectiva como política, y por esto yo no participaré en ninguna instancia del comando de Ricardo Lagos. Para ser más claro quiero decir que

permaneceré en las tareas con el Presidente Aylwin hasta marzo de 1994, siempre que él lo estime conveniente.

—¿A qué atribuye esos rumores que lo dan abandonando el gobierno?

—La verdad es que no lo tengo muy claro, pero no creo que provengan del lado de Ricardo Lagos porque sus comunicaciones creo que están bien diseñadas. Más bien, creo que son rumores que afectan permanentemente a todos o a la mayoría de los funcionarios públicos y ocurre que en esta área tan sensible como la de las comunicaciones, con cierta periodicidad a mí me corresponde ser objeto de rumores parecidos. Yo los tomo como "gajes del oficio" y no le doy mayor importancia. Estoy contento con lo que estoy haciendo. La gente del Partido por la Democracia, al cual pertenezco, está comprometida con el gobierno y ha tomado el compromiso de estar activamente presente en él para realizar las tareas empeñadas y no tengo planes de abandonarlas.

"No tenemos tentáculos"

Eugenio Tironi afirma que el Ejecutivo no presentará querrelas contra las personas que pretendieron involucrar a esa Secretaría de Estado en la encuesta aludida.

—¿Se presentará una querrela por pretender involucrar a su ministerio en esto?

—No. No creo que presentemos querrelas. Estamos acostumbrados a que se nos involucre en cuestiones en que no tenemos nada que ver. Generalmente se nos imputa responsabilidades en lo que publica el diario *La Nación*, o sobre lo que hace *Televisión Nacional*, o lo que hacen otros medios de comunicación. Sigue existiendo una cierta idea de que el gobierno es prácticamente omnipotente y tiene tentáculos que le permiten controlar lo que hacen agentes privados, incluso, empresas privadas. Entonces, nosotros estamos acostumbrados a estos planteamientos, por lo tanto, no queremos llevar la cosa más lejos, sino que simplemente decir que esto forma parte del aprendizaje de la sociedad chilena en que hay distintos actores privados que actúan con independencia del gobierno. Entonces, no queremos llegar en esto más lejos.

—¿Usted atribuye a falta de información o a mala intención el que haya querido involucrarse al gobierno en esto?

—No quiero calificar intenciones. Simplemente creo que ha habido malos entendidos. Nosotros tenemos efectivamente una relación profesional con *Time—Plan*, pero nosotros no nos podemos hacer responsables de la actividad que esta empresa pueda realizar a petición de otros clientes o en función de su propio interés de obtener información. Tenemos otros proveedores como *Copesa*, para editar materiales, pero eso no significa que existan vínculos entre lo que esa empresa emite y el gobierno.

"En el campo de las encuestas nadie anda con manipulaciones"

Investigador de empresa de sondeos de opinión pública responde interrogantes, a raíz de polémica por resultados de «Plan S.A.»

Guillermo Vargas Torres es Jefe de Marketing e Investigación de Mercados de la empresa «Gemines». Joven, matizo, cordial y optimista. Le hace el peso fácil a su jefe, Pedro Calvo, un economista enorme, defenestrado de una comisión DC por decir que el tema de Codelco no puede ser un dogma.

Asegura que no sabe quién realizó la última encuesta publicada en los diarios. En ésta, Ricardo Lagos, el candidato presidencial del PS, aparece acercándose peligrosamente, por nariz, a Eduardo Frei (DC), a quien consagran todos los chequeos de opinión pública.

—Es verdad —dice—. No tengo idea sobre quién la mandó a hacer o quién la hizo. En todo caso, no es un tema que me preocupe.

—Pero, ¿no le parece raro que haya sido tan difícil determinar quién era el autor de esa obra? Por lo general, las firmas consultoras se enorgullecen de sus trabajos.

—Yo respondo por «Gemines». Cada vez que entregamos una de las encuestas de nuestra serie, las normales, o las encargadas por algún medio, las damos a conocer públicamente. Cuando corresponde, hay hasta conferencias de prensa.

—¿No le suena el nombre de «Plan S.A.»? Esa firma reconoció la autoría del sondeo.

—No me suena.

—¿Le suena el nombre de Jorge Cucurella? El es el gerente de «Plan S.A.»?

—Claro. El es un investigador muy serio. Creo que trabaja en «Time S.A.». Me parece que es la misma empresa que aplica el *people meter* (medidor de teleaudiencias). Pero, no tengo más antecedentes.

—Suponemos que Ud. debe adherir a alguna corriente política. Si es así, ¿no le darían ganas de manejar las encuestas para que su candidato no salga tan damnificado?

—Todo el mundo tiene simpatías políticas por alguien. No milito, pero tengo coincidencias con la Democracia

Cristiana...

—Como Pedro Calvo, su jefe...

—Claro. Pero eso no significa nada en el mundo de las encuestas de opiniones. Esta empresa tiene un prestigio que defender, digámoslo de otro modo, una honra. ¿Qué investigador serio se va a arriesgar a poner en peligro su mayor capital? ¿Qué especialista, va a manipular cifras o va a amañar resultados, si sabe que después no va a tener clientes?

—¿Usted sabe qué tendencia tiene Jorge Cucurella? A lo mejor, por coincidencia, está con la candidatura Lagos...

—No tengo idea. Pero, recalco, nadie en este oficio anda con tretas o manipulaciones. Es como cualquier profesión. ¿Usted, como periodista, quiere hacerse acreedor a la confianza pública? Si lo quiere, va a actuar en consecuencia, sin dobles intenciones. Lo mismo pasa con los consultores de opinión pública.

—Usted es experto, ¿realmente cree en las encuestas?

—Realmente, creo. Ellas emplean sistemas y metodologías muy probadas en todo el mundo. Una consulta a 500 personas puede configurar un panorama aproximado a una realidad social o política. Por supuesto, en el campo de las probabilidades estadísticas ocurre casi todo. Pero es improbable, y esto es a modo de ejemplo, que en un universo de 500 personas, todas opten por una misma opción o por el mismo candidato.

—¿Cuánto vale realizar una encuesta? Supongamos que nosotros le encargamos una...

—Influyen muchos factores en el costo final. Por ejemplo, el tamaño y la calidad de la muestra. No es lo mismo entrevistar a 500 personas que a 1000. No da lo mismo hacer consultas en los estratos bajos o medios o en los altos. Según sean las exigencias, será el tipo de encuestadores que se empleen. Se puede requerir, en algunos casos, sólo de egresados universitarios. Esto encarece la obra final. Sin embargo, diríamos que el valor —tomando en cuenta todas las situaciones— va de 0.40 UF a 1 UF por entrevista. (La

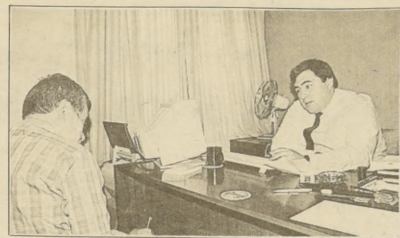

Guillermo Vargas, de «Gemines»: "Nuestro capital mayor es el prestigio".

UF estaba ayer a 9.114 pesos).

—Entonces, hacer encuestas es un buen negocio...

—Hacerlas en Chile no es un gran negocio.

—Pero, hacer encuestas políticas y apuntarle da fama y brillo. Tal vez atraiga otras encuestas más comerciales, con productos.

—Bueno, eso ocurre. «Gemines» ha pronosticado muy bien los últimos resultados electorales. Nos hemos impuesto, a pesar de que en la elección municipal el panorama fue complejo. Había muchos candidatos, eran poco conocidos. Los electores no los identificaban mucho con partidos y imperaba también el espíritu vecinal, una tradición en Chile.

—¿Hay confianza en Chile como para responder encuestas?

—Hay un clima de confianza mutua, eso es indudable. Desaparecieron las aprensiones que existían en la población en el anterior gobierno. La gente no rechaza hoy a los consultores.

—¿Usted cree que las encuestas influyen en la decisión final de los electores?

—Ese es un buen tema que debiera ser investigado. Mi opinión es que importan, son tomadas en cuenta. Pero, pero creo que hay que ponderarlas junto con otros factores que se interrelacionan en una sociedad dinámica.

—¿Cuál va ser el ganador de la elección chilena de 1994? ¿Frei o Lagos?

—Eso lo vamos a determinar en los meses que vienen. Si es que son candidatos...

—¿Quién va a ganar en los Estados Unidos? ¿Bush o Clinton?

—Clinton, me tinca.

SI LAS ELECCIONES PARA ELEGIR PRESIDENTE DE LA REPUBLICA FUERAN EL PROXIMO DOMINGO, POR QUIEN VOTARIA

	SEXO		POSICION POLITICA			TOTAL
	MASC.	FEM.	IZQ.	CEN.	DER.	
EDUARDO FREI	27,5	34,7	24,8	38,0	22,6	31,3
RICARDO LAGOS	30,0	22,9	58,6	22,8	4,0	26,3
FRANCISCO JAVIER ERRAZURIZ	7,3	7,0	1,5	7,4	15,1	7,2
EVELYN MATTHEI	3,7	6,4	-	6,4	8,8	5,1
HERNAN BUCHI	3,8	4,1	1,2	3,4	10,6	3,9
GLADYS MARIN	3,5	1,0	7,9	0,5	-	2,2
GABRIEL VALDES	1,1	2,2	-	2,7	1,2	1,7
SERGIO O. JARPA	3,1	1,1	-	1,1	8,4	2,1
JOSE PIÑERA	1,7	1,3	-	1,1	5,6	1,5
SEBASTIAN PIÑERA	1,8	1,1	-	1,3	4,2	1,4

INDEPENDIENTE DE SUS PREFERENCIAS, QUIEN CREE QUE SERA EL PROXIMO PRESIDENTE DE LA REPUBLICA

	SEXO		POSICION POLITICA			TOTAL
	MASC.	FEM.	IZQ.	CEN.	DER.	
EDUARDO FREI	49,0	49,8	43,8	50,1	56,5	49,4
RICARDO LAGOS	31,2	24,2	47,5	25,1	18,1	27,5
FRANCISCO JAVIER ERRAZURIZ	3,1	4,0	1,0	4,1	5,3	3,6
EVELYN MATTHEI	1,3	4,1	-	3,2	6,3	2,3
HERNAN BUCHI	1,5	2,0	1,2	2,0	2,3	1,8

DE LA EMPRESA PLAN S.A.:

Otros Antecedentes sobre Controvertido Sondeo Político

Las páginas del documento vienen caratuladas con el fax del Ministerio Secretaría General de la Presidencia; es decir, fueron enviadas a algunos parlamentarios desde un aparato ubicado en esa repartición gubernamental.

Catorce cuadros contiene la encuesta política elaborada por la empresa Plan S.A. y que causó polémica en los últimos días al mostrar una estrecha diferencia entre los precandidatos presidenciales Ricardo Lagos y Eduardo Frei, ambos de la Concertación.

A Frei le otorga el 31,3% de las preferencias y a Lagos el 26,3%.

Indica también que el 60,2% de los encuestados se manifestó inclinado a votar por un candidato de la Concertación. El 20,2% por uno que no sea de la Concertación ni de la oposición y el 18,9% por uno de la oposición.

Hace algunos días el senador Ricardo Núñez, presidente del Partido Socialista, dio a conocer estos antecedentes, lo que causó malestar en la Democracia Cristiana.

En un principio se dijo que este sondeo había sido encargado por el gobierno; sin embargo, Enrique Correa, Ministro Secretario General de Gobierno, desmintió que ello fuera efectivo.

El tema de la encuesta provocó diversas reacciones, incluso una del propio Presidente de la República, quien negó que el Gobierno encargara este tipo de sondeos. En tanto el precandidato del PS y PPD, Ricardo Lagos, negó que el trabajo lo hubiese mandado a hacer su comando. Asimismo, hubo declaraciones de los senadores Ricardo Núñez y Laura Soro y de los diputados Jorge Molina y José Antonio Viera-Gallo, del vicepresidente y del secretario

general del PDC, Adolfo Zaldívar y Genaro Arriagada.

FAX

"El Mercurio" tuvo acceso a la copia de la encuesta que se difundió, la que fue enviada vía fax a algunos parlamentarios, entre ellos Núñez. Cada hoja de fax señala "FROM MINSEGPRES", lo que significa que fue enviada desde un fax que está programado como del Ministerio Secretaría General de la Presidencia.

Cabe señalar que tal indicación no confirma con certeza la procedencia del documento puesto que cualquier máquina de facsimil puede ser programada en tal sentido.

La encuesta se realizó en un universo de 700 personas y las consultas que se formularon, además de las que conforman los dos cuadros de esta página, fueron las siguientes:

—Por qué candidato a Presidente de la República votaría (según lista)?

Respuesta: Frei, 35,7%; Lagos, 27,3%; Buchi, 8,7%; Matthei, 8,6%; Errázuriz, 8,1%; G. Marin, 2,3%; Sule, 0,4%; No sabe, no responde, 8,9%.

—En términos generales, ¿se sentiría más inclinado a votar por un candidato de la Concertación o de oposición?

Respuesta: Concertación, 60,2%; oposición, 18,9%. Ni uno ni otro: 20,2%; No sabe, no responde: 0,7%.

—Opinión por la cual se encuentra más de acuerdo en relación a los candidatos de la Concertación.

Respuesta: Por Frei, pero no por Lagos, 36,4%; por Lagos, pero no por Frei, 30%; por cualquiera de los dos, 32,5%; no sabe, no responde, 1,1%.

—Cuál candidato de la Concertación es el que más le gustaría que fuera Presidente de la República?

Respuesta: Frei, 53,2%; Lagos, 42,3%; otro, 3,8%; no sabe, no responde, 0,7%.

—Independiente de sus preferencias, ¿la Concertación irá con dos candidatos o llevará un solo candidato?

Respuesta: Dos candidatos, 44,3%; un candidato, 41,1%; no sabe, no responde, 14,7%.

—¿Qué preferiría que pasara: que la Concertación fuera con dos candidatos o llevara un solo candidato?

Respuesta: Dos candidatos, 22,9%; un candidato, 70,2%; no sabe, no responde, 6,8%.

—Opinión con la cual se encuentra más de acuerdo en relación a la postura de Sebastián Piñera.

Respuesta: No debería ser candidato, 49,4%; podría ser buen candidato, 49,3%; no sabe, no responde, 1,2%.

—Alternativa con la cual estaría más de acuerdo en la oposición al candidato presidencial de la oposición.

Respuesta: De RN, 28,1%; de la UDI, 18,5%; independiente, 49%; no sabe, no responde, 4,4%.

—Según lista, nombre que más le gusta como candidato de la oposición a la Presidencia de la República.

Respuesta: E. Matthei, 28,3%; Büchi, 18,9%; Jarpa, 15,6%; S. Piñera, 15,2%; C. Cáceres, 8,8%; J. Piñera, 4,8%.

—Si la oposición decidiera apoyar a F.J. Errázuriz, ¿votaría por Errázuriz, la Concertación, o en blanco?

Respuesta: Por Errázuriz, 37,9%; por la Concertación, 3,4%; en blanco: nulo, se abstendría, 55,2%; no sabe, no responde, 3,5%.

—Entre alternativas que no son de la Concertación ni la oposición ¿por quién se siente más inclinado a votar?

Respuesta: Errázuriz, 27,4%; G. Marin, 10,5%; Otro, 58,4%; no sabe no responde, 3,7%.

3604

40

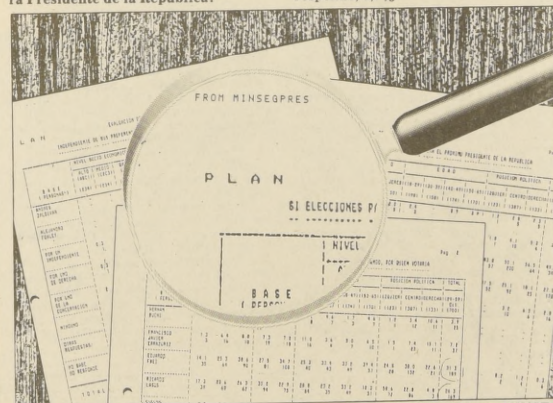

Pese a que los fax en que se divulgó la encuesta de Plan S.A. dicen "from MINSEGPRES", como lo muestra el facsimil, tal indicación no confirma con certeza la procedencia del documento puesto que cualquier máquina de facsimil puede ser programada en tal sentido.



El senador y presidente del Partido Socialista, Ricardo Núñez, derecha, junto al candidato a sucederlo, Germán Correa, asegura que la encuesta polémica es legítima.

Afirmó Ricardo Núñez, del PS

La encuesta que favorece a Lagos salió de La Moneda

El presidente del Partido Socialista, senador Ricardo Núñez, señaló implícitamente que el Gobierno envió a realizar la encuesta presidencial, en que apareció favorecido el candidato Ricardo Lagos y dijo que efectivamente ésta le fue enviada desde la Secretaría General de la Presidencia.

Núñez formuló declaraciones en La Moneda después de entrevistarse con el ministro secretario general de Gobierno, Enrique Correa. Observó: "He venido a expresarle muy claramente las condiciones de la encuesta, que ha revelado que las pieles están demasiado sensibles y que hay reacciones desmedidas. Viene a conversar sobre cómo fue interpretada en una reunión de prensa, donde se violó el "off the record" (comentario no oficial).

Después de manifestar que no tiene cargos contra el Gobierno, observó: "La opinión que tengo es que los gobiernos que son por naturaleza políticos deben ser políticos. En consecuencia, es absolutamente legítimo que estas encuestas se realicen. Hay que tomar medidas para que no determinen la opinión pública. Yo estoy absolutamente convencido que los gobiernos deben hacer sondeos públicos. Es bueno que las entidades públicas hagan encuestas. Si esta muestra

fue mandada a hacer por el Gobierno, está en su legítimo derecho".

"OLA GRANDE"

Ante una consulta sobre en qué fundamenta que el Gobierno mandó a hacer la muestra, contestó: "No estamos señalando eso. Deberían preguntárselo a los ministros respectivos. Creo que en general se ha hecho una ola demasiado grande por una cosa que es lo más normal del mundo, que se hagan encuestas. Me parece bien que se realicen, reguladas por principios éticos. Creo que es bueno para la salud que las encuestas siempre sean públicas".

Consultado por qué el Gobierno no reconoció el origen de la encuesta, contestó: "La verdad es que el Gobierno debiera, en algún momento, revisar esa postura. El Gobierno debe pensar en realizar encuestas, directa o indirectamente, para conocer el estado de la opinión pública".

Frente al hecho de que el fax salió desde el Palacio de la Moneda, indicó: "Es obvio, porque ya apareció en un medio de prensa una hoja facsimilar de la encuesta. Creo que se está yendo más allá de lo normal en este misterio".

Raúl Rojas

3604 15

40 21

SENADOR RICARDO NUÑEZ:

"Gobierno Tiene Completo Derecho a Hacer Encuestas"

- Parlamentario manifestó que la autoridad debe revisar postura de desconocer origen de sondeo que revela que la ventaja de Frei sobre Lagos en materia electoral es estrecha.

El presidente del Partido Socialista, Ricardo Núñez, dijo que el Gobierno debe revisar su postura de desconocer el origen de la polémica encuesta que adjudica una estrecha ventaja al precandidato demócratacristiano Eduardo Frei sobre el socialista Ricardo Lagos.

Núñez manifestó que es absolutamente legítimo que los gobiernos realicen encuestas políticas para conocer la percepción de la ciudadanía sobre los distintos problemas políticos y sociales.

El presidente del PS manifestó este punto de vista después de entrevistarse en La Moneda con el Secretario General de Gobierno, Enrique Correa, a quien explicó las circunstancias en que concibió la encuesta, su utilización y características.

"Creo que la famosa encuesta ha revelado que las pieles están demasiado sensibles y al mismo tiempo de repente hay reacciones desmedidas", indicó.

Aunque declinó precisar si el sondeo de opinión fue ordenado por el Gobierno, Núñez declaró que las autoridades están en su legítimo derecho a hacerlo "porque es absolutamente necesario que se hagan".

Aludiendo a la actitud de las autoridades de negar toda vinculación con

la encuesta de Plan S.A., sostuvo que "el Gobierno debiera en algún momento revisar su postura porque debe pensarse en un momento determinado que vamos a realizar encuestas y es bueno que las hagamos".

Insistió en que el facsímil de la encuesta le fue hecha llegar a los senadores mediante un fax con el membrete de la Secretaría General de la Presidencia.

El sondeo en cuestión, dado a conocer la semana pasada por el propio senador Ricardo Núñez, reveló un acortamiento de la distancia que hay entre Eduardo Frei y Ricardo Lagos en materia de preferencia electoral para los comicios presidenciales, otorgando un 31,3% al senador DC y un 26,3% al ex Ministro de Educación, abanderado del PS y del PPD.

El origen del sondeo no quedó claro en esa ocasión, aunque, en principio fue atribuido al Gobierno porque las hojas de fax en que está contenido llevan la leyenda Minsegpress —Ministerio Secretaría General de la Presidencia—, pero esa cartera y la Secretaría General de Gobierno negaron su autoría.

Se desconoce ubicación de sus oficinas y quiénes son sus dueños

Continúa misterio en torno a encuesta Plan

Ayer, la empresa Time desmintió tener vínculos con la consultora Plan, a la vez que se informó que el único ejecutivo conocido de esta última renunciará a su cargo de gerente.

Sigue estando rodeada de misterio la encuesta presidencial que el viernes pasado se conoció en el país, y que otorga una estrecha ventaja de cinco puntos a **Eduardo Frei** sobre **Ricardo Lagos**.

Como se sabe, la encuesta le dio a conocer el senador socialista **Ricardo Núñez**, quien afirmó haberla recibido a través de un fax enviado por la Secretaría General de la Presidencia (ver recuadro).

El gobierno, a través del ministro **Enrique Correa**, desmintió el hecho de haber mandado a hacer la encuesta, cuya autoría se adjudicó en un comunicado la empresa Plan S.A., texto que apareció suscrito por **Jorge Cucurella**, gerente general de la empre-

sa. Dicha empresa —Plan— no aparece en la guía de teléfonos ni como empresa consultora, ni como consultora ni como sociedad anónima. El teléfono que se dio como el de Cucurella responde a Time, una conocida empresa del ramo. El viernes último, un funcionario de Time que atendió el teléfono dijo que ambas empresas trabajaban en ese mismo lugar (Eliodoro Yañez 2964). Fue imposible, en todo caso, comunicarse con Cucurella, desde el mismo viernes hasta ayer. Tampoco se pudo ubicar a otro representante de Plan S.A.

Tras la declaración emitida ayer por Time (ver recuadro), se intentó dar con algún ejecutivo de

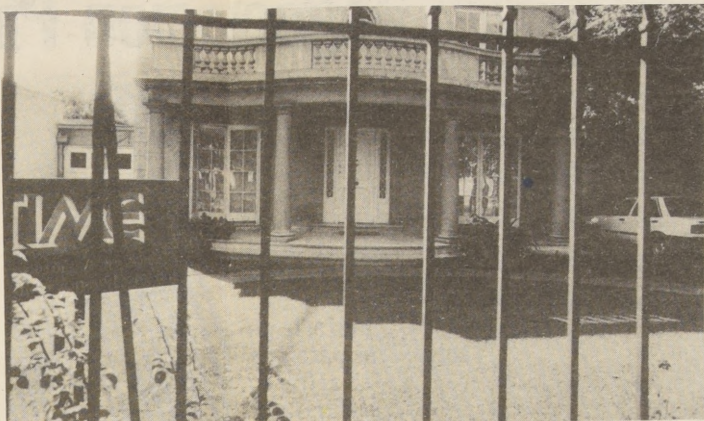

En la empresa Time se aseguró ayer que no trabaja allí la consultora Plan, aunque sí el ejecutivo de ambas empresas Jorge Cucurella.

la misteriosa empresa Plan, pero en las oficinas de la primera esta vez se aseguró que allí no funcionan.

En la Superintendencia de Valores tampoco aparece registrada ninguna sociedad anónima bajo el nombre de Plan.

Sin embargo, diversas fuentes políticas consultadas por **La Época** aseguraron que conocían la

existencia de Plan, y la asociaron a Time, a la vez que señalaron que ha trabajado en varias oportunidades para las divisiones de estudio tanto de la Secretaría General de Gobierno como de la Presidencia.

El propio director de la Secretaría de Comunicaciones y Cultura, **Eugenio Tironi**, dijo en una entrevista a este diario —y consultado

por los vínculos del gobierno con Plan— que ésta "es una de las empresas que ha trabajado con nosotros y se llama Time S.A., que es una empresa de mucho prestigio en el área de estudios de opinión. Y Plan S.A. es una sociedad que ha sido derivada hacia nosotros por Time para seguir realizando los estudios que nosotros veníamos encargándoles a ellos".

La encuesta elaborada por Plan otorgó apenas cinco puntos de ventaja a Frei sobre Lagos.

Time niega nexos con Plan S.A.

Una declaración pública desmintiendo sus vínculos con la consultora "Plan S.A." —que realizó la polémica encuesta que otorga una escasa ventaja a Frei sobre Lagos— emitió ayer la empresa "Time S.A."

"TIME S.A. es una empresa independiente y de larga trayectoria en materias de investigación de mercado y opinión, realizando estudios para las más diversas instituciones y empresas del sector público y privado. En el ámbito de la opinión pública ha trabajado para las más variadas corrientes políticas del país. No obstante, durante 1992 no ha realizado estudio alguno para la Secretaría General de Gobierno.

"Ni TIME S.A. ni su socio mayoritario señor **Elias Selman Carranza**, quien controla su gestión y el 90 por ciento de su propiedad tienen vínculo alguno con la consultora PLAN S.A.

"No obstante lo anterior, PLAN S.A., al igual que en otras oportunidades durante este año, contrató a TIME S.A. solamente la realización del trabajo de terreno y procedimiento de la encuesta materia de la polémica, lo que exige a TIME S.A. de toda responsabilidad en la confección de las preguntas, análisis de resultados y difusión de éstos.

"El señor **Jorge Cucurella**, quien ha dicho ser socio de PLAN S.A., es empleado de TIME S.A., y al igual que otros funcionarios tiene una participación minoritaria en esta última empresa.

"En virtud de evitar malos entendidos, el señor **Cucurella** la comunicó al presidente del directorio de TIME S.A. su voluntad de renunciar a su participación en la consultora PLAN S.A.". La declaración la firma **Elias Selman Carranza**, presidente del directorio de TIME S.A.

Núñez: Gobierno debe hacer sondeos

El presidente del Partido Socialista, senador **Ricardo Núñez**, aseguró que desde la Secretaría General de la Presidencia salió el fax con el contenido de la encuesta en que **Eduardo Frei** aparece aventajando por sólo cinco puntos a **Ricardo Lagos**. Al mismo tiempo, pidió al Ejecutivo que reconsidere su posición negativa a efectuar muestreos sobre las candidaturas presidenciales y los ordene en el futuro, ya que un gobierno de carácter político tiene la obligación de auscultar a la ciudadanía sobre estos temas tan sensibles.

Sus declaraciones fueron formuladas ayer en La Moneda al concluir una reunión con el ministro secretario general de Gobierno, **Enrique Correa**.

Consultado sobre la forma en que llegó a su conocimiento dicha encuesta, contestó que "ella efectivamente fue enviada al piso donde estamos los senadores socialistas, radicales, del PPD, según entiendo desde la Secretaría General de la Presidencia".

—De dónde?
—De la Secretaría General de la Presidencia—, reiteró el senador.

No obstante, reivindicó el derecho del gobierno de encomendar este tipo de trabajo profesional. "Los



Ricardo Núñez opina que "si el gobierno ordenó la encuesta está en su legítimo derecho".

gobiernos son por naturaleza políticos, deben ser políticos y en consecuencia es absolutamente legítimo que estas encuestas se realicen. No obstante hay que tomar medidas para que esas encuestas no manipulen a la opinión pública. Yo mismo soy autor del proyecto de ley en el Parlamento, según el cual, cuando hay periodos electorarios, debe evitarse que se difundan encuestas días antes, tal como está normado en Francia, Italia y Brasil.

Dijo estar convencido de que "los gobiernos tienen la obligación de hacer sondeos públicos sobre todo tipo de hechos y eventos que ocurren. Me parece normal, forma parte del quehacer de

sobre estos temas tan sensibles.

gobiernos son por naturaleza políticos, deben ser políticos y en consecuencia es absolutamente legítimo que estas encuestas se realicen. No obstante hay que tomar medidas para que esas encuestas no manipulen a la opinión pública. Yo mismo soy autor del proyecto de ley en el Parlamento, según el cual, cuando hay periodos electorarios, debe evitarse que se difundan encuestas días antes, tal como está normado en Francia, Italia y Brasil.

Dijo estar convencido de que "los gobiernos tienen la obligación de hacer sondeos públicos sobre todo tipo de hechos y eventos que ocurren. Me parece normal, forma parte del quehacer de

Lectura de Encuestas Políticas

No olvidemos nunca de llevar a Sancho al lado del astuto señor para que revele debajo del arriño las crudas desnudeces de la vida.

Una reciente encuesta santiaguina, dada a conocer de manera poco ortodoxa, registra una menor distancia entre los presidenciables Ricardo Lagos y Eduardo Frei. Esta encuesta representa a no más del 35 o el 40% (según las comunas del Área Metropolitana que se hayan tomado en cuenta) de la población del país, habiendo quedado demostrado en las elecciones municipales que Santiago no es Chile, especialmente para el Partido Demócrata Cristiano, pero no menos para otros partidos de la Concertación. Esto significa, en definitiva, que estas diferencias pueden desaparecer o agrandarse al considerar zonas geográficas distintas de Santiago, ya que el comportamiento electoral de los chilenos varía sustancialmente según la zona que se considere, hecho que quedó ampliamente demostrado con las elecciones municipales. Este resultado, por lo tanto, no indica una tendencia ni lo que piensan todos los chilenos. Eso no significa que la mencionada encuesta esté equivocada en sus datos, sino, simplemente, que ésta es representativa sólo de Santiago y como tal hay que tomarla. Estos datos son relativos y es legítimo preguntarse si en Santiago el PDC fue más fuerte en las elecciones municipales, Frei debe tener más apoyo que Lagos, luego en aquellas zonas del país en que el PS-PPD fue más fuerte, entonces Lagos tiene más apoyo que Frei. ¿Qué pasa entonces con el promedio de las variaciones a lo largo del país?

No menos importante es considerar cuando se hizo la última medición (junio) de esa encuesta, era plena campaña municipal y lo que estaba presente en los medios de comunicación eran los partidos y los candidatos a concejales y no los presidenciables. Después de las elecciones municipales aparecen en forma creciente y permanente sólo los presidenciables por sobre los partidos, luego no es de extrañar que ambos presidenciables aparezcan aumentando sus menciones con o sin lanzamiento de campañas. Lo que influye sobre la opinión pública no son los lanzamientos de campañas oficiales sino la presencia en los medios de comunicación, y lo que miden las encuestas es la capacidad que tiene la población de procesar esa información dentro de sus preferencias. Es así como desde ese punto de vista es irrelevante si ambos o sólo uno de esos candidatos haya lanzado su campaña oficialmente. Es lógico y normal que ambos aumenten en mención su presencia en las encuestas, y lo que realmente interesa es la tendencia a lo largo del país, que es en definitiva lo que mide la elección.

La fría lectura de datos de encuestas permite obtener mucha información, sobre la que el lector puede sacar sus propias conclusiones. Esta última encuesta le da el 26% a Lagos y el 31% a Frei, sumados son el 57%. La Concertación obtuvo el 53% de los votos en las elecciones municipales y estos números están diciendo que ésta ha aumentado en 4 puntos, incluso por encima de los resultados de la elección presidencial de 1989.



Es muy arriesgado hacer afirmaciones tajantes al comparar dos encuestas de distinto camarógrafo, y lo que hay que aprender es a leer los cambios, donde éstos se producen, observando las tendencias y no los números.

¿Más de alguien querrá leer en ello un aumento y luego una fuerte caída cuando se registre en otra encuesta menos? ¿Según el color y posición de su propio candidato?

Las encuestas no son sino una fotografía del momento y para tener un diagnóstico de la realidad se necesita una película del mismo camarógrafo (es decir una sucesión de fotografías del mismo objeto en movimiento). La técnica de las encuestas no permite mezclar estudios y camarógrafos para obtener pe-

Las encuestas no son sino una fotografía del momento y para tener un diagnóstico de la realidad se necesita una película del mismo camarógrafo.

liculas. Las películas y las fotografías que toman las encuestas son distintas según el camarógrafo y el estudio, y si no enfocan desde el mismo ángulo no se pueden comparar ni sacar conclusiones a partir de ello.

Los datos no son más que eso, un dato, y no debe transformarse en oráculo ni en dogma, sólo así podremos dejar de vivir en la zozobra de que "la última encuesta ha cambiado el panorama político del país" cuando en realidad no ha sucedido nada. De hecho, el comportamiento electoral de los chilenos tie-

ne una gigantesca y fascinante estabilidad, que permite que después de 17 años de interrupción no es mucho lo que pasa cuando se vuelve a una competencia abierta y libre. ¿Acaso no es notable que 22 años después, tanto la derecha como la Democracia Cristiana obtengan porcentajes similares a los de la elección presidencial de 1970? Hemos tenido hasta el momento sólo un ejercicio de competencia electoral en democracia. La elección presidencial será el segundo ejercicio, y tal como lo indican los hechos pasados permitirá que se sigan cristalizando las actitudes y opiniones latentes del elector chileno que ha demostrado tener una sensatez y equilibrio sin parangón. Los datos publicados de encuestas no hacen otra cosa que dar evidencia de esa estabilidad. Es así que desde el punto de vista de las variaciones que aparezcan de las encuestas en los próximos meses éstas mostrarán más que todo el hecho que son distintas fotografías y películas parciales de una misma realidad, que muchas veces no cambia al variar los números de encuestas diferentes. Es muy arriesgado hacer afirmaciones tajantes al comparar dos encuestas de distinto camarógrafo, y lo que hay que aprender es a leer los cambios, donde éstos se producen, observando las tendencias y no los números. Lo importante no es que haya números como resultado de una encuesta, sino que se mire de qué tipo de fotografía se trata para poder ponderarla y no "producir variaciones" que el electorado no ha tenido jamás. Sólo así una encuesta puede entregar la información para la cual fue producida. De otra manera se llega a una especie de encuestocracia dañina, en el que juegan el papel malévolo de servir de "evidencia científica" para probar lo humano y lo divino. No hay que dejar que se transformen en las nuevas ilusiones, que como ser del mundo moderno tienen que venir envueltas en números.

La elección municipal dejó en evidencia que ni los arrastres personalistas individuales ni los éxitos de un partido u otro alteraron el resultado final del apoyo a un camino ya elegido mayoritariamente por la población. Es por eso que la elección del candidato presidencial se transforma en una virtual elección, pero no hay que olvidar que ése no es un problema de opinión pública, a pesar de que se quiere que las encuestas indiquen el camino hacia el futuro. Ellas no son sino que un corte transversal del presente. Son los políticos los que tienen que interpretar la voluntad futura del pueblo, y las encuestas no podrán nunca ser empujadas a cumplir ese papel porque no fueron diseñadas para interpretar esperanzas y concretar los sueños de una nación. El problema lo tienen los que dirigen el país y las encuestas sólo les servirán para aliviar algo de la incertidumbre. Si se utilizan con acuciosidad seguirán sirviendo al actor social para trasladarse del terreno de las intuiciones al terreno de las probabilidades y estimaciones, si se usan para vender ilusiones envueltas en números dejarán muchas frustraciones produciendo confusión e inestabilidad.

Marta Lagos

AJEDREZ POLITICO

Ecós de la encuesta

Aún continúan las repercusiones de la encuesta conocida hace algunos días y en la cual aparecía Ricardo Lagos a sólo cinco puntos de distancia de Eduardo Frei. Sin conocerse aún quién encargó el estudio aunque sí se conoce quién lo realizó, la empresa TIME S.A. emitió una declaración pública explicativa de su relación con PLAN S.A., autora de la encuesta. Señala TIME que ésta es una empresa independiente y de larga trayectoria en materias de investigación de mercado y opinión. No obstante, durante 1992 no ha realizado estudio alguno para la Secretaría General de Gobierno.

Añade que ni TIME ni su socio mayoritario Elías Selman tienen vínculo alguno con la consultora PLAN. No obstante, PLAN contrató a TIME solamente la realización del trabajo de terreno y procesamiento de la encuesta, materia de la polémica.

La declaración señala que "el señor Jorge Cucurella quien ha dicho ser socio de PLAN S.A. es empleado de TIME S.A. y al igual que otros funcionarios tiene una participación minoritaria en esta última empresa. En virtud de evitar malos entendidos el señor Cucurella ha comunicado al presidente del directorio de TIME S.A. su voluntad de renunciar a una participación en la consultora PLAN S.A."

Emplazamiento UDI

La juventud de la UDI emplazó al senador Anselmo Sule y a "quienes con su silencio lo respaldan" a que explique a los jóvenes chilenos, futuros padres de familia, que la vida de sus hijos no tiene importancia.

Respaldo radical a Sule

La directiva del Partido Radical expresó su solidaridad y respaldo al senador Anselmo Sule, "frente a los ataques de que ha sido objeto por parte de algunos sectores de la oposición". Así lo dio a conocer el presidente de la colectividad, Carlos González Márquez, en una conferencia de prensa en que estuvo presente toda la directiva del PR. "Aparte de negar a algunos dirigentes de la UDI toda autoridad moral para hablar sobre valores humanos, el Partido Radical recuerda que los problemas ético-sociales vinculados al aborto y la eutanasia son aún temas de discusión no resueltos en las sociedades más modernas y avanzadas del mundo", dijo González.

Arancel consular

El gobierno propuso a la Cámara de Diputados un proyecto de ley sobre arancel consular, el cual señala que los derechos que cobrarán los cónsules de Chile por su intervención en diversos actos, se establecerán, modificarán, suprimirán o reajustarán mediante un decreto supremo del Ministerio de Relaciones Exteriores. Tales intervenciones se refieren a materias relacionadas con navegación, estado civil, nacionalidad, obligaciones militares, asignaciones familiares, actuaciones administrativas y actos notariales que les corresponda, y su valor se expresa en dólares de los Estados Unidos.

Opción de RN

El vicepresidente de Renovación Nacional Ricardo Rivadeneira reiteró que la derecha tiene una gran opción de alcanzar la Presidencia del país, en diciembre de 1993. "Dentro del esquema de dos candidatos de la Concertación, nosotros somos la primera opción. Si hay tres tercios, nosotros somos el tercio más fuerte, superiores a la Democracia Cristiana y a los socialistas", aseguró. Consultado sobre la posibilidad de que la Concertación fuese unida y sólo con un candidato, el vicepresidente de RN dijo que "es una hipótesis difícil de llevar, porque Ricardo Lagos no cederá su opción y tampoco las bases demócratacristianas apoyarán la postulación de Lagos".

Se constituye Consejo

Nueve representantes de organizaciones relevantes en actividades de bienes y servicios e igual número de personas de organizaciones comunitarias de base, además de 12 representantes elegidos por las juntas de vecinos constituidas, integran el Consejo Económico y Social de la comuna de Concepción. Este consejo que será un órgano de consulta del municipio y tendrá como objetivo asegurar la participación de las organizaciones comunitarias de carácter territorial y funcional y de actividades relevantes en el progreso económico, social y cultural de la comuna, quedó constituido en una reunión que tuvo lugar en el salón de la Municipalidad de Concepción, que presidió el alcalde Guillermo Aste.

3604 19

40 17

Encuesta

Núñez justificó sondeos políticos de los gobiernos

Presidente del PS se reunió con ministro Enrique Correa.

El presidente del PS, senador Ricardo Núñez, justificó que los gobiernos efectúen encuestas políticas, luego de la filtración del sondeo sobre precandidaturas presidenciales.

Núñez se reunió con el Ministro Secretario General de Gobierno, Enrique Correa, para abordar el tema de la encuesta que se envió al Parlamento a través de un fax del Ministerio Secretaría General de la Presidencia.

El parlamentario dijo que "he venido a expresarle muy claramente las condiciones de la famosa encuesta que yo creo que ha revelado que las pieles están demasiado sensibles y, al mismo tiempo, de repente hay reacciones desmedidas".

Afirmó que "la opinión que tengo es que los gobiernos son, por naturaleza, políticos, deben ser políticos y, en consecuencia, es absolutamente legítimo para que estas encuestas se realicen. Hay que tomar medidas para que esas encuestas políticas no determinen la opinión pública. Yo mismo soy autor del proyecto de ley en el Parlamento, según el cual las encuestas políticas, cuando hay periodos eleccionarios, deben evitarse que se difundan días antes de la fecha de las elecciones".

El presidente del PS reiteró que "estoy absolutamente convencido de que los gobiernos tienen la obligación de hacer sondeos públicos, sobre todo tipo de hechos y eventos que ocurran en el país. Me parece normal, forma parte del quehacer del gobierno conocer exactamente, medir el estado de la opinión pública, ponerle termómetro a la opinión pública, porque los termómetros son siempre hechos políticos".

encuesta

Núñez: "Gobierno debe asumir responsabilidad"

El senador socialista Ricardo Núñez insistió ayer en la necesidad de que el gobierno asuma su responsabilidad en la realización de la encuesta política sobre la cercanía entre los precandidatos presidenciales Eduardo Frei y Ricardo Lagos, por cuanto estimó que es "absolutamente legítimo" que se realice.

Núñez analizó el tema junto al ministro Secretario General de Gobierno, Enrique Correa, y declaró -al término del encuentro- que "los gobiernos son por naturaleza políticos, deben ser políticos y en consecuencia es absolutamente legítimo para ellos que estas encuestas se realicen".

"Estoy absolutamente convencido de que los gobiernos tienen la obligación de hacer sondeos públicos sobre todo tipo de hechos y eventos que ocurran en el país", puntualizó.

Estimó que el gobierno debiera revisar la postura que se ha mantenido respecto de negar que el fax recibido en el piso del Congreso donde funcionan los senadores socialistas, radicales y PPD, salió efectivamente de la Secretaría General de la Presidencia.

El parlamentario también reconoció haber dado los antecedentes relativos a la encuesta durante una reunión reservada. Argumentó, para ello, desconocer quién había pedido que ésta se realizara.

Reiteró Enrique Correa: Gobierno No Hace Sondeos De Tipo Político

El Ministro Secretario General de Gobierno, Enrique Correa, reiteró nuevamente ayer que el Ejecutivo no realiza encuestas políticas sobre candidaturas por decisión expresa del Presidente de la República con el fin de asegurar la presidencia electoral del Gobierno.

Correa rectificó las expresiones vertidas por el senador socialista Ricardo Núñez, quien aseguró que la polémica encuesta de la empresa Plan S.A. que acorta la distancia entre Eduardo Frei y Ricardo Lagos fue distribuida vía fax desde la Secretaría General de la Presidencia, en La Moneda.

"No entiendo qué fundamento puede tener el senador Núñez para hacer esta afirmación. Entiendo que él recibió una información de una oficina dependiente de La Moneda, lo que no significa que la encuesta haya sido encargada por el Gobierno. No creo que el senador Núñez lo haya dicho", puntualizó el portavoz gubernamental.

Asimismo, discrepó del planteamiento del presidente del PS en orden a que el Gobierno tiene el legítimo derecho a encargar encuestas políticas.

Correa reivindicó el derecho de las autoridades de "auscultar de modo objetiva, responsable y científico a la opinión pública respecto de asuntos que contribuyen a la orientación de su política".

En septiembre petición habría sido rechazada

PLAN fue inscrita a nombre de Jorge Cucurella el 19 de mayo

“No se puede afirmar que el Ejecutivo ordenó la encuesta porque el fax con su contenido salió de una dependencia de La Moneda”, aseguró el ministro Correa.

El 19 de mayo de este año apareció en el *Diario Oficial* la solicitud de registro de marca de la misteriosa consultora PLAN, petición que hizo el único ejecutivo de tal empresa conocido hasta ahora: **Jorge Cucurella Cárcamo**.

De acuerdo a los antecedentes recopilados por *La Época*, Cucurella solicitó el registro de la marca el 2 de abril de este año en el Departamento de Propiedad Industrial del Ministerio de Economía.

El 19 de mayo apareció en el *Diario Oficial*: “Solicitud 204.240. Jorge Cucurella Cárcamo.- Marca: PLAN.- Clase 35. Servicio de investigaciones de mercado y consultoría de empresas en general”.

Sin embargo, el 21 de sep-

Patou Parfumeur Société Anonyme.- Marca: “JEAN PATOU”.- Clase de productos 03.

Solicitud Nº 204.309.- Jean Patou Parfumeur Société Anonyme.- Marca: “J P”.- Enqueta logotipo en blanco y negro. Clase de productos 03, 09, 14, 18 y 2

Solicitud Nº 204.163.- Omnevo Glasinovic, Dastav Ivankovic.- Marca: “LAS RUNAS”.- Consistente en par de auriculares

cios clases 39. Distribuidora de productos de las clases 29, 30 y 31. Clase 42: restaurant, bar, fuente de soda.

Solicitud Nº 204.240.- Jorge Cucurella Cárcamo.- Marca: PLAN.- Clase 55. Servicios de investigación de mercado y consultoría de empresas en general.

Solicitud Nº 204.290.- Instituto de Desarrollo Agropecuario.- Marca: REVISTA “LA HUE-

La solicitud del registro de la marca de PLAN apareció en el *Diario Oficial*.

tiembre le habría sido denegada la solicitud de la marca, a raíz de que el nombre PLAN ya existía en algún otro servicio o empresa.

Por otra parte, el ministro secretario general de Gobierno, **Enrique Correa**, insistió ayer que el Ejecutivo no encargó ninguna encuesta sobre preferencias presidenciales, y que tampoco las encargará en el futuro por disposición del Jefe de Estado.

Insistió en que no se puede afirmar que el gobierno encargó el sondeo -donde **Eduardo Frei** aventaja por escaso margen a **Ricardo Lagos**- porque un fax con su contenido salió de La Moneda.

Acerca de lo afirmado por el

senador **Ricardo Núñez** (PS), en torno a que la encuesta salió de La Moneda, dijo: “Entiendo que él recibió una información de alguna oficina de La Moneda, lo que no significa que la encuesta haya sido encargada por el gobierno”.

“El gobierno tiene el derecho y el deber de generar condiciones para auscultar de modo objetivo, responsable y científico a la opinión pública respecto de asuntos que contribuyen a la orientación de su política. La decisión del Presidente, sin embargo, es que en esas encuestas no se incluyan preguntas sobre preferencias presidenciales.

Su capital era de un millón, y el renunciado Cucurella era el principal accionista

Sólo dos socios tenía empresa Plan S.A.

CLASE	DESCRIPCIÓN	VALOR	FECHA
01
02
03
04
05
06
07
08
09
10
11
12
13
14
15
16
17
18
19
20
21
22
23
24
25
26
27
28
29
30
31
32
33
34
35
36
37
38
39
40
41
42
43
44
45
46
47
48
49
50
51
52
53
54
55
56
57
58
59
60
61
62
63
64
65
66
67
68
69
70
71
72
73
74
75
76
77
78
79
80
81
82
83
84
85
86
87
88
89
90
91
92
93
94
95
96
97
98
99
100

Todavía no se aclara el origen de la polémica encuesta presidencial.

- * Sigue el misterio sobre la empresa que realizó la última encuesta presidencial y acerca de quién la encargó.
- * La Sociedad Anónima Plan se inscribió el 6 de abril de este año en el registro de comercio con dos socios: Jorge Cucurella y Carlos Vergara.
- * El capital inicial de la empresa fue de un millón de pesos, divididos en seiscientos acciones suscritas por Cucurella y cuatrocientas por Vergara.
- * Pese a los desmentidos, existen lazos entre las empresas Time y Plan, dos consultoras que han trabajado para el gobierno.
- * Jorge Cucurella, consultado por "La Epoca", se mostró molesto por la investigación de este diario acerca de las actividades de Plan S.A.

Muchas preguntas quedan sin responder acerca del episodio de la encuesta realizada por la empresa Plan S.A. sobre opciones presidenciales, la que otorgaba una estrecha ventaja a Eduardo Frei sobre Ricardo Lagos (cinco puntos).

¿Quién encargó la encuesta? ¿Por qué llegó a la Secretaría General de la Presidencia, si no fue el gobierno el que la encargó? ¿Por qué desde esa cartera se resolvió enviarla al Senado, si se desconocía su procedencia? ¿Qué es la empresa Plan? ¿Quiénes la integran? ¿Dónde funciona?

Muchas preguntas y pocas respuestas. Hasta ahora, el gobierno niega haber mandado a realizar el sondeo, y lo propio hacen los partidos políticos y el comando de Ricardo Lagos. La empresa Time S.A., por su parte, negó tener vínculos con Plan, los que se supusieron a partir de la presencia del sociólogo Jorge Cucurella en ambas empresas.

Reforzando la idea de que había lazos entre las dos consultoras, el director de la Secretaría de Comunicación y Cultura, Eugenio Tironi, afirmó que Plan era una empresa hacia la cual Time había derivado al gobierno para realizar sus sondeos de opinión pública, los que no abarcan —según dijo— el tema presidencial.

Sin embargo, en declaración pública Time S.A. desmintió estar vinculada a Plan, aunque reconoció que fue contratada por esta última para hacer el trabajo en terreno y la recopilación de datos de la encuesta en polémica. En esa misma declaración se aseguró que Cucurella renunciara a su participación en Plan para seguir trabajando sólo en Time, con el fin de evitar malos entendidos.

Un solo socio

Ante la negativa de Jorge Cucurella de hablar con la prensa, La Epoca recopiló los antecedentes que existen acerca de la empresa a la que supuestamente ya renunció.

Plan S.A. es una empresa que se inscribió en el registro de comercio del Conservador de Bienes Raíces el 6 de abril de 1992, y el extracto que figura a fojas 11.369 (N° 5681) señala:



Cucurella dio la dirección de la empresa Time al inscribir la sociedad Plan.

"Hoy, ante mí, señores Carlos Enrique Vergara Doxrud, sociólogo, José Manuel Infante (número ilegible), Providencia, Santiago, y Jorge Cucurella Cárcamo, sociólogo, Avenida Elidoro Yañez 2.964, Providencia, Santiago, constituyeron sociedad anónima cerrada bajo razón social Plan consultora en marketing y opinión pública S.A., siglas Plan S.A., con domicilio en ciudad Santiago, cuyo objeto es

a) La realización de estudios e investigaciones sociales y educacionales de mercado y opinión pública, b) El diseño de estrategia, la asesoría y consultoría de las materias antes señaladas para marketing, comunicaciones y relaciones públicas, y c) El diseño de estrategias y la asesoría y consultoría para el desarrollo organizacional de empresas e instituciones públicas de cualquier índole.

Cucurella: "Me siento molesto"

La Epoca intentó ayer concertar por teléfono una entrevista con Jorge Cucurella para aclarar el origen de la empresa Plan, luego de que Time afirmó que no tiene conexión con ella, que sólo realizó el trabajo en terreno de la última encuesta presidencial —donde Ricardo Lagos aparece sólo cinco puntos más abajo que Eduardo Frei— y que fue enviada por fax desde el Ministerio Secretaría General de la Presidencia hasta la bancada de senadores de los partidos Socialista y Por la Democracia. El diálogo con el recientemente renunciado accionista mayoritario de Plan fue el siguiente:

—Buenos días, con don Jorge Cucurella, por favor.

—Sí, con él.

—Lo llamo del diario "La Epoca" para ver la posibilidad de concertar una entrevista.

—No hay ninguna posibilidad.

—¿Por qué?

—Por que no deseo conceder entrevistas a diarios. La verdad es que me siento molesto

H.C. por esta curiosa difusión que han estado haciendo del tema. Me siento molesto, así es que dejémoslo hasta ahí.

—¿Usted va a realizar algún tipo de declaración?

—Ninguna.

—Ni siquiera para aclarar algunas situaciones.

—No. Si los únicos que están interesados en buscar cosas son ustedes.

—Lo que sucede es que hay una serie de hechos extraños y, por lo mismo, nos interesa conversar con usted.

—Usted ve cosas raras, pero la opinión pública no.

—Pero...

—¡Por favor!, entiendo su necesidad de preguntar, pero soy sociólogo y sé las cosas que lo motivan, así es que mejor dejémoslo ahí.

—Alguna persona aparte de usted podría aclarar...

(Sin esperar el término de la pregunta, Jorge Cucurella decidió terminar el diálogo cortando la comunicación).

Solicitud N° 204.308.- Jean Patou Parfumeur Société Anonyme.- Marca: "JEAN PATOU". Clase de productos 03.

Solicitud N° 204.309.- Jean Patou Parfumeur Société Anonyme.- Marca: "J.P.". Enqueta lo tipo en blanco y negro. Clase de productos 03, 09, 14, 18 y 21.

Solicitud N° 204.163.- Omeovic Glasinovic, Dastav Iván.- Marca: "LAS RUNAS". Consistente en par de auriculares bluetooth. Senzados por

El 19 de mayo apareció en el Diario Oficial la solicitud de registro de la marca Plan.

"La duración de la sociedad es indefinida. El capital de la sociedad es de un millón de pesos dividido en mil acciones sin valor nominal. El capital se completa con 400 acciones suscritas por Carlos Enrique Vergara Doxrud y 600 acciones suscritas por Jorge Cucurella Cárcamo, ambas pagadas al contado y en acto de constitución".

La constitución de la sociedad se hizo ante el notario José Bena-

vez Gómez Parricio Antonio. Marca: "NATURALLY". Servicios clases 39. Distribuidora de productos de las clases 29, 30 y 31. Clase 42: restaurant, bar, fuente de soda.

Solicitud N° 204.240.- Jorge Cucurella Cárcamo.- Marca: PLAN.- Clase 35. Servicios de investigación de mercado y consultoría de empresas en general.

Solicitud N° 204.290.- Instituto de Desarrollo Agropecuario.- Marca: REVISTA "LA HUELLA". Clase de productos 16.

ente, el 26 de marzo de 1992.

Llama la atención que como declaración, Jorge Cucurella aparezca con el domicilio de la empresa Time S.A., donde trabajaba al momento de constituir esta nueva consultora, y donde no ha dejado de hacerlo. Asimismo, es de hacer notar el hecho de que no aparezcan oficinas de Plan, cuya ubicación física es hasta ahora desconocida.

Por otra parte, y de haberse hecho ya efectiva la renuncia de Jorge Cucurella a la empresa Plan (cuya participación, como se ve, es mayoritaria), ésta quedaría con un solo socio: Carlos Enrique Vergara, quien, entre paréntesis, también está vinculado a Time S.A.

Aparte de contar con un solo socio, la empresa Plan habría dejado de tener nombre, ya que la marca —solicitada por Cucurella el 19 de mayo de este año— habría sido objetada el pasado 21 de septiembre, por existir ya registrada una denominación similar.

Si bien el gobierno ha negado hasta ahora que de una de sus dependencias haya encargado la encuesta, hablan en contra de esta afirmación dos hechos: que Time y Plan ya han realizado numerosos sondeos por cuenta de las secretarías generales de Gobierno y de la Presidencia, y que Jorge Cucurella trabajó en la Secretaría de Comunicación y Cultura.

Frei Sigue Firme

- Encuesta del Centro de Estudios e Investigación, Bestland, señala que a septiembre, el presidente de la DC acaparaba el 33 por ciento de las preferencias. Ricardo Lagos ocupa un distante segundo lugar con 21 por ciento.
- En la derecha se observan fuertes caídas en lo que a presidenciables se refiere. Evelyn Matthei baja de 4,4 a 2,4 %, en tanto que Sebastián Piñera pasa de 2,3 % a 0,9 %.
- El Presidente Aylwin es el personaje mejor evaluado, seguido por Frei, Lagos y Valdés. En la oposición destacan Evelyn Matthei y Sebastián Piñera.
- El apoyo al Gobierno vuelve a superar a los que no están de acuerdo con la actual gestión.
- La salud se empinó como el segundo problema de importancia. El 66 por ciento de la población no considera cumplidas sus expectativas en esta materia.
- La medición fue aplicada por Bestland entre el 10 y 22 de octubre y tiene un tamaño muestral de 1.200 hogares del Area Metropolitana.

El gobierno de Don Patricio Aylwin me representa totalmente

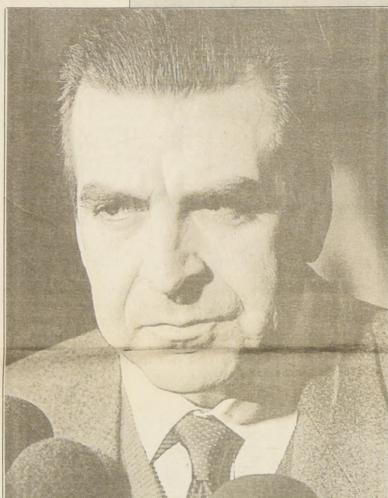
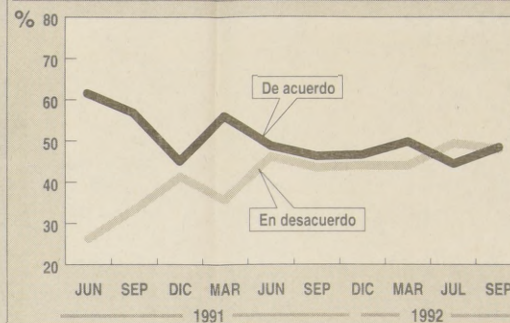

PRESIDENCIABLES	JULIO 1992 (%)	SEPTIEMBRE 1992 (%)
EDUARDO FREI	24,8	33,4
RICARDO LAGOS	17,2	21,5
FRANCISCO J. ERRAZURIZ	7,7	4,4
EVELYN MATTHEI	4,1	2,4
HERNAN BÜCHI	3,4	3,0
PATRICIO AYLWIN	2,8	2,5
SEBASTIAN PIÑERA	2,3	0,9
GABRIEL VALDES	1,6	2,0
AUGUSTO PINOCHET	1,2	0,6
GLADYS MARIN	0,6	0,3
ANSELMO SULE	0,5	0,0
ANDRES ZALDIVAR	0,2	0,5
JOSE PIÑERA	-	1,0
NINGUNO	9,3	6,3
OTROS	3,7	3,2
NO SABE / NO RESPONDE	20,7	18,0

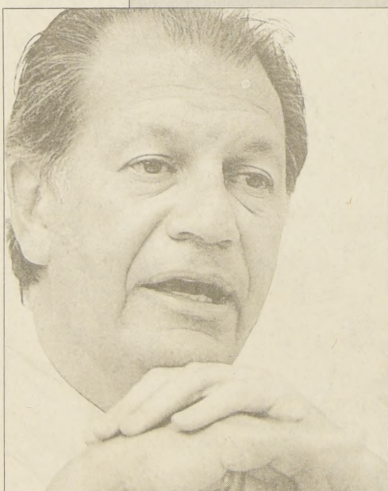

LOS PROBLEMAS DEL GOBIERNO	JULIO 1992 (%)	SEPTIEMBRE 1992 (%)
DELINCUENCIA	31,7	22,7
CONTAMINACION	18,7	10,7
POBREZA	16,5	15,9
ATENCION DE SALUD	9,7	18,8
CASO MAPUCHE	9,6	8,8
SUELDOS	6,0	11,0
DERECHOS HUMANOS	2,3	4,3
EDUCACION	1,6	1,5
INFLACION	1,3	0,5
ESPIONAJE	-	2,3
REFORMA JUDICIAL	0,8	1,4
RELACION FF.AA.	0,8	1,2

¿SE HAN CUMPLIDO LAS EXPECTATIVAS QUE UD. TENIA EN LOS SIGUIENTES ASPECTOS?	SI SEP. 1992 (%)	NO SEP. 1992 (%)
SALUD	28,9	66,6
EDUCACION	48,5	43,2
SUELDOS	33,4	61,6
DERECHOS HUMANOS	46,7	45,1
ECONOMIA	46,6	46,8

Encuesta de Renovación Liberal

El Partido Renovación Liberal realizó una encuesta sobre opciones presidenciales a lo largo de todo el país que acorta aún más las distancias entre **Ricardo Lagos** y **Eduardo Frei**, de acuerdo a lo informado por el presidente de la colectividad, **Gabriel Alvarez**.

De acuerdo a los resultados del sondeo efectuado por el partido, la candidatura de Eduardo Frei cuenta con un 32,5% de las preferencias, en tanto que la de Ricardo Lagos llegaría a un 27,3% del electorado.

Según Renovación Liberal, sus resultados son coincidentes con la encuesta efectuada por la empresa Plan S.A., y que se conocieron la semana pasada.

Alvarez afirmó que dará a conocer los resultados completos del sondeo en los próximos días, a la vez que manifestó su extrañeza por el hecho de que los dirigentes políticos no analizaron el punto de fondo de la encuesta de Plan, sino que se limitaron a comentar la forma, es decir, su origen.

Exclusivo

Encuesta

Los principales temas políticos y sociales del país fueron sondeados por encargo de "La Tercera", entregando reveladores resultados de lo que opinan los chilenos en materias como el transporte urbano, los candidatos presidenciales y la crisis de la salud.

Una empresa consultora Gemines ha realizado, por encargo de "La Tercera", una nueva encuesta de opinión pública sobre temas políticos, cuyos resultados entregamos a continuación en forma exclusiva.

Las entrevistas se efectuaron el fin de semana pasado (24 y 25 de octubre de 1992), a partir de una muestra representativa de los hogares del Gran Santiago.

CARACTERISTICAS SOCIOECONOMICAS

En esta oportunidad se entrevistaron 248 personas, 114 hombres y 134 mujeres, entre las cuales el 12,5 por ciento se definió de clase baja, el 30,2 por ciento de clase media modesta, el 43,5 por ciento de clase media y 13,7 por ciento de clase media acomodada o alta.

APOYO AL GOBIERNO

Se consultó a cada entrevistado cómo se definía ante el gobierno de Aylwin, partidario u opositor. El 62,9% se declaró partidario del gobierno; el 24,2% opositor y el 11,7% independiente, mientras que el 1,2 por ciento se clasificó en no sabe o no responde.

PARTIDO POLITICO

Se preguntó a los respondientes qué partido político era el que más les gustaba. La respuesta más frecuente fue ninguno o independiente, con el 42,7 por ciento.

El partido político mayoritario es la Democracia Cristiana, con el 25,4% de las preferencias, seguido por Renovación Nacional (9,3%), el PPD (7,3%), el Partido Socialista (6,9%), la UDI (3,6%), el Partido Comunista (2,0%), el MIDA y el Partido Radical (1,2% cada uno), y la UCC (0,4%).

PRESIDENTE DE LA REPUBLICA

Se pidió a los entrevistados que mencionaran libremente, en forma espontánea, quién les gustaría que fuera el próximo Presidente de la República.

Eduardo Frei encabezó la lista de preferencias, con el 26,2% de las respuestas. Sigue el ranking con Ricardo Lagos (21,8%), Evelyn Matthei (6,5%), Francisco Javier Errázuriz (4,4%), Patricio

Aylwin (3,2%), Gabriel Valdés (2,4%), Hernán Büchi y Augusto Pinochet (2,0% cada uno) y Sebastián Piñera (1,6%). Otros personajes que recibieron menores porcentajes de adhesión suman el 0,1% de las menciones, mientras que el 21,0% se clasificó en no sabe o no responde.

INTENCION DE VOTO

Se plantearon a cada entrevistado seis grupos de posibles candidatos para la próxima elección presidencial, pidiéndole que, para cada uno de ellos, indicara por qué candidato votaría. De esta manera, se simula la situación en la que se encuentra el elector en una, cuando debe elegir entre una lista determinada de candidatos. Los resultados obtenidos se muestran en el cuadro siguiente:

INTENCION DE VOTO EN LA PROXIMA ELECCION PRESIDENCIAL

(en por cientos)

José Piñera	17,3
Eduardo Frei.....	59,3
Gladys Marín.....	6,5
Otras respuestas.....	16,9

Evelyn Matthei.....	24,6
Eduardo Frei.....	56,5
Gladys Marín.....	6,0
Otras respuestas.....	12,9

Hernán Büchi.....	22,2
Eduardo Frei.....	58,1
Gladys Marín.....	6,0
Otras respuestas.....	13,7

José Piñera	10,5
Francisco J. Errázuriz.....	12,9
Eduardo Frei.....	35,5
Ricardo Lagos.....	29,4
Gladys Marín.....	3,6
Otras respuestas.....	8,1

Evelyn Matthei.....	16,1
Francisco J. Errázuriz.....	9,3
Eduardo Frei.....	36,7
Ricardo Lagos.....	27,4
Gladys Marín.....	3,6
Otras respuestas.....	6,8

Hernán Büchi.....	16,1
Francisco J. Errázuriz.....	9,3
Eduardo Frei.....	36,3
Ricardo Lagos.....	28,2
Gladys Marín.....	3,6
Otras respuestas.....	6,5



Las preferencias por los candidatos presidenciales

En seguida se consultó a los entrevistados por quién votarían si tuvieran que elegir entre Eduardo Frei, Ricardo Lagos y Anselmo Sule. En este caso, Frei obtuvo el 50,8%, Lagos el 34,3% y Sule el 1,2%. El 13,7% respondió ninguno, nulo, blanco, no vota o no sabe.

El esquema anterior se repitió con cuatro candidatos de la oposición, los hermanos José y Sebastián Piñera, Evelyn Matthei y Hernán Büchi. Sebastián recibió el 26,2%, Hernán Büchi el 21,0%, Evelyn Matthei el 20,6% y José Piñera el 10,1%. El 22,2% respondió ninguno, nulo, blanco, no vota.

En todo caso, el informe de Gemines advierte que las cifras anteriores de todas las preguntas referentes a preferencias políticas deben examinarse con prudencia, pues aún existen muchas personas que no tienen decidido su voto. En efecto, a las no respuestas se agrega un porcentaje no despreciable de personas que cambian de preferencia al presentarse las preguntas semejantes.

Así opinan los chilenos



Gemines

Entrevistados creen que salud sigue grave

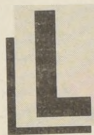

La encuesta incluyó varias preguntas sobre la atención pública de salud, cuyos resultados entregamos a continuación.

Se consultó a los respondientes si creían que la atención en los hospitales del Estado había mejorado, se había mantenido igual o había empeorado en los últimos años. El 12,1 por ciento consideró que había mejorado, el 32,7 que se había mantenido igual y el 52,8 que había empeorado, mientras que el 2,4 por ciento respondió no sabe.

Se formuló la misma pregunta en relación a la atención de los consultorios municipales. El 23,0 por ciento cree que en ellos la atención ha mejorado en los últimos años, el 33,5 cree que se ha mantenido igual, el 35,5 que ha empeorado,

en tanto que el 8,1 por ciento se clasificó en no sabe o no responde.

Se preguntó a los entrevistados si creían que estaba bien o mal que los médicos de los servicios de urgencia hubieran presentado sus renuncias. El 34,3 por ciento cree que está bien, el 62,5 que está mal, mientras que el 3,2 no sabe o no responde. Entre los entrevistados de clase baja, el 77,4 por ciento cree que está mal.

También se preguntó a los respondientes si estarían dispuestos o no estarían dispuestos a que les descontaran mensualmente de sus sueldos una cantidad de dinero para destinarlo a mejorar la atención de salud de los hospitales y postas del Estado.

El 64,5 por ciento respondió que si estaría dispuesto,

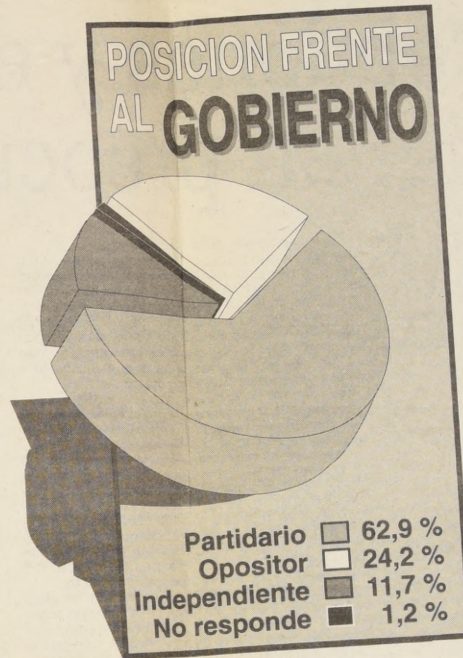

el 34,3 que no estaría dispuesto y el 1,2 no sabe o no responde. La disposición a colaborar con el financiamiento de la atención pública de salud es mayor en la clase baja (71,0) que en las clases media acomodada y alta (52,9 por ciento).

MORAL Y RELIGION

Se preguntó a los entrevistados si tenían alguna religión. El 71,8 por ciento respondió católico, el 11,7 evangélico, el 1,6 Testigo de Jehová, el 0,8 mormón, el 0,4 judío y el 0,4 protestante.

El 13,3 por ciento dijo no tener religión.

A continuación se les consultó con qué frecuencia asistían a la iglesia. El 23,0 por ciento contestó todas las semanas, el 6,5 dos veces al mes, el 16,9 una vez al mes, el 21,0 menos de una vez al mes y el 32,7 nunca.

En cuanto a las relaciones sexuales antes del matrimonio, se le leyó a cada entrevistado cuatro frases, pidiéndoles que señalaran cuál de ellas describía mejor su opinión respecto de ese tema. Los resultados fueron los siguientes:

- Está totalmente en contra del sexo antes del matrimonio 18,5%
- Es cosa de cada uno 37,5%
- Está bien para los hombres, para las mujeres no 1,2%
- Si es amor, está bien 41,9%
- Ninguna 0,8%

PENA DE MUERTE

Se preguntó a los entrevistados si estarían de acuerdo o en desacuerdo con suprimir la pena de muerte. El 34,3 por ciento estaría de acuerdo, el 64,5 en desacuerdo y el 1,2 no respondió.

Por otra parte, el 52,8 por ciento cree que si se suprimiera la pena de muerte, la delincuencia aumentaría, en tanto que el 47,2 por ciento cree que no aumentaría.

DIVORCIO O ABORTO

El 66,1 por ciento estaría a favor de que se dictara una ley de divorcio en Chile y el 31,9 estaría en contra, mientras que al 2,0 le es indiferente o no responde.

En relación al aborto, el 21,8 por ciento estaría a favor de legalizarlo, el 77,4 estaría en contra y el 0,8 por ciento no responde.

¿POR QUIEN VOTARIA UD.?

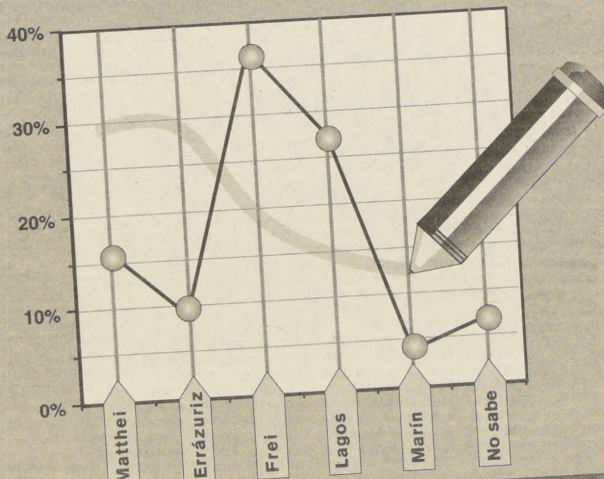

Así opinan los chilenos

1674

COMENTARIO POLITICO

Encuesta en-cuestión Nunca las encuestas han hecho un mentiroso

Ese día viernes el senador Ricardo Núñez tomó el avión a las 14 horas con destino a Copiapó para cumplir sus labores parlamentarias en la zona que representa. No se imaginaba que unas inocentes declaraciones suyas a los periodistas respecto de una encuesta que le entregaron sus colegas del Senado levantarían una pequeña tormenta política. Al llegar a una pequeña oficina política. Al llegar a sus oficinas en la zona, alrededor de las 17 horas se encontró con un recorte del diario La Segunda que le habían enviado por fax sus asesores. Recién allí se dio cuenta que el asunto era más complicado de lo que parecía. Primero, porque pese a que fue despachada por la Secretaria General de la Presidencia a los senadores, el gobierno negaba su autoría. En segundo lugar, por la inusitada reacción de algunos dirigentes deces de impugnar sus resultados y prácticamente acusar a los socia-

listas de manipular encuestas. Lo inusitado es por qué los mismos dirigentes DC tenían en sus manos la encuesta una semana antes. El broche lo puso el propio Presidente de la República, en Valparaiso, al afirmar que el gobierno no encargaba este tipo de sondeos.

De ahí para adelante todo ha permanecido en la zona gris de los desmentidos, comunicados y declaraciones, que no permiten dilucidar quién encargó efectivamente la mentada encuesta y quien se hace responsable por sus resultados. El tema de fondo, si la encuesta refleja la realidad, y Lagos está sólo a seis puntos de Frei, ha sido desplazado como tema de discusión.



Senador Núñez sorprendido por la reacción a su trascendido.

El juego es claro; alentar a Lagos y dejar poco espacio de negociación al interior de la Concertación.

Sea como fuere, y más allá de los intentos de algunos dirigentes deces de pasarle la cuenta a Eugenio Tironi, o al propio ministro secretario general de gobierno, lo cierto es que la publicidad de sus resultados han generado una agudización del debate interno dentro de la DC. Para el comando de Zaldívar la encuesta viene a confirmar todas sus aprensiones reiteradas a la fortaleza de Frei con respecto a Ricardo Lagos. Y no son pocos los demócratacristianos que piensan que sus resultados no hacen más que reafirmar la decisión del candidato PS-PPD de llegar hasta la primera vuelta.

Todo ello teniendo a la vista el interés manifiesto de la derecha de dividir a la Concertación en la primera ronda electoral. Gutemberg Martínez no hizo más que repetir lo que de una u otra manera han venido afirmando los dirigentes de la UDI y de Renovación Nacional. La única posibilidad que tiene la oposición de derecha de unir su desmembrado 30 por ciento electoral en torno a un candidato es que la Concertación enfrente las próximas elecciones dividida en dos candidaturas. El juego es claro; alentar a Lagos y dejar poco espacio de negociación al interior de la Concertación.



Genaro Ariagada, enojado por la publicidad de la encuesta.

Longueira fue un poco más lejos, insinuando que si el candidato DC fuera Gabriel Valdés existiría alguna posibilidad que este recibiera apoyo de sectores de derecha para enfrentar al candidato socialista.

EL HUEVO O LA GALLINA

En el gobierno existe preocupación. Ya no por la encuesta, aún, sino por los efectos que dos candidaturas concertacionistas podrían provocar al interior del gobierno y los riesgos que dicha competencia pudieran tener para el objetivo declarado de las actuales autoridades: proyectar la Concertación en un futuro gobierno.

Por eso es que el equipo ministerial, reconociendo el llamado del presidente a priorizar el programa, acordó involucrarse en dicha discusión con una manera de reemplantar un espíritu concertacionista y desalentar a los ámbitos competitivos. Sin embargo, saben que el verdadero tema que preocupa a los partidos y que es donde verdaderamente se pone a prueba la coherencia y unidad de la Concertación es en el tema de los mecanismos de designación del candidato del gobierno.

Es que no son indiferentes los plazos en que se define la agenda que tiene por delante la coalición oficialista. La DC

parece muy apurada para concordar un programa mientras que los socialistas y el PPD están igualmente preocupados por el tema del mecanismo. La razón es obvia. Los DC piensan que es muy difícil concor-

dar un programa y fundamentar la existencia de dos candidaturas.

El comando de Lagos, en cambio, sostiene que es fácil ponerse de acuerdo en materias programáticas, donde no parecen existir dramáticas diferencias. El problema es el candidato, en donde, tal como lo recordó Lagos, no se trata de elegir a un candidato de uno u otro partido, sino del modo de la coalición.

Y allí habrá que ver quién es el que mejor interpreta el espíritu concertacionista y tiene más apoyo popular. No cuanto tiene el partido al cual pertenece el candidato, sino el candidato en sí mismo.

La DC parece muy apurada para concordar un programa, mientras que los socialistas y el PPD están igualmente preocupados por el tema del mecanismo.

El comando de Lagos postula la realización de unas primarias, en donde los militantes de la Concertación, de acuerdo a los padrones oficiales del Registro Civil, además de adherentes las candidaturas, puedan elegir, a través del voto universal, el candidato de la coalición. La DC, pese a que no se ha pronunciado oficialmente sobre el tema, postula la designación autónoma de precandidatos de los diversos partidos. Luego formarían una mesa de negociaciones parecida a la que proclamó al actual Presidente de la República como abanderado de la Concertación en 1989. Lagos replica que el método no puede ser menos democrático y participativo que los que usa cada parti-

do para elegir sus autoridades internas. El voto universal de todos lo militantes, en donde cree que tiene más fuerza y arrastre que el candidato DC.

Esa es la razón de fondo del porque la encuesta famosa no dejó indiferentes ni a moros y mucho menos a los cristianos. Si sus resultados implican una tendencia, que Lagos pueda proyectar al país, entonces los demócratacristianos tienen problemas. Por eso la discusión en torno a la convención que debe definir el precandidato DC cobra una nueva vigencia. Porque una cosa es designar un abanderado de la Concertación y otra muy distinta es nominar un candidato DC que deba competir con un socialista en la primera vuelta presidencial. Así también lo entiende Zaldívar, quien el próximo 13 de noviembre debe decidir si se inscribe como precandidato y da la lucha interna, con pocas posibilidades de alzarse con la nominación y debilitando de paso la opción Frei, o si renuncia sus escasas posibilidades, aceptando los numerosos recados, ruegos y presiones de sus camaradas y concurre a fortalecer una opción única de dicho partido que tiene un nombre y un apellido que son en sí mismo un capital político. • M.C.

El Miedo a la competencia

La presencia de Lagos frente a Frei es lo que bifurca los compromisos del equipo de gobierno e, incluso, puede anular el liderazgo que quiere tener el Presidente al final del proceso.

LUCY DAVILA

Ciertos aires de impudicia que rondan en la política se tornaron más evidentes la semana pasada. Desde los partidos oficialistas, desde la derecha y desde el propio gobierno, las dichos y los hechos no calzaron muy bien. La Moneda se enredó con la filtración de una encuesta sobre candidaturas presidenciales, sin que hasta ahora haya podido quedar completamente libre de las responsabilidades. Los partidos oficialistas, enojados con este hecho, dijeron menos de lo que querían decir, pero en privado revelaron profundos males. La derecha se empeñó en ver las deficiencias de la Concertación en materia presidencial obviando los serios problemas que le atañen y sumándose de manera más bien desazonada a una estrategia bastante obvia de relevar la candidatura socialista para complicar a la alianza opositora.

Sumado a ello, en palacio los ánimos no estuvieron precisamente calmos. Un senador de la Concertación tuvo una seria discusión con un alto funcionario gubernamental, que culminó cuando el primero le recordó su condición de parlamentario al segundo y le dijo que no le volviera a dirigir la palabra. Los dimes y diretes de la encuesta provocaron el inicio de un sumario interno en La Moneda para resolver el tema de la filtración. Como se ha dicho, el fax que recibió el senador socialista Ricardo Núñez procede del Ministerio Secretaría General de la

Presidencia, aunque muchos dirigentes políticos aseguran que la encuesta -como muchas otras que frecuentemente encomienda el gobierno- fue ordenada por la Secretaría de Comunicación y Cultura que depende del Ministerio Secretaría General de Gobierno. Todos los funcionarios encargados de estas reparticiones han negado vinculaciones con el estudio. Aún más, el propio Presidente dijo que entre los estudios que interesan al gobierno no se encuentran el de las candidaturas presidenciales, y el ministro Correa precisó el jueves que el gobierno no ha encargado ni encargará encuestas sobre este asunto.

TANTA ALHARACA

La relación del gobierno con la competencia presidencial es un hecho cada vez más conflictivo para los partidos funcionarios. No se explicaría de otra manera tanta alharaca por la

encuesta si se considera que el gobierno frecuentemente está encargando estudios de opinión pública sobre los



Ya son varios los aliados de Zaldívar que le ha recomendado no dar una pelea que puede no tener destino alguno y a la que, además, se le puede achacar cualquier repunte de Lagos.

más diversos temas. ¿Qué tendría de particular que lo hiciera frente a un hecho gravitante como el de las

candidaturas presidenciales? Lo extraño sería que no se preocupara de auscultar.

Entonces, ¿para qué tantos misterios?

El problema es la interferencia con un proceso interno de la DC, en primer lugar, y con un uso intencionado -por parte de los socialistas- en favor de la postulación de Lagos, es la respuesta de algunos demócrata-cristianos.

Ellos ven una estrategia

la estrategia de Lagos: demostrar que su creciente aceptación en la opinión pública justifica su decisión de ser candidato presidencial contrarrestando la táctica desplegada por la DC de que Lagos está quebrando la Concertación al levantar su candidatura. Es que todo se mide en los partidos bajo este prisma: lo que apunta a fortalecer una u otra estrategia y lo que apunta a debilitarla. Y en este cuadro, es difícil que el gobierno pueda navegar por aguas neutrales.

Entre dirigentes del PS, el de la encuesta es uno más de los típicos conflictos entre el partido transversal y los partidos políticos, donde el primero cree que puede manejar todas las variables del acontecer político y pedir a los partidos que se sumen a las estrategias diseñadas, sin darles espacio de autonomía e iniciativa. Local, en una época electoral como la que se acerca, es una pretensión excesiva, asegura un dirigente.

Los socialistas reiteran una vez más que el diseño del actual gobierno -el suprapartidismo- debe operar sólo en el campo de la designación de autoridades por parte del

Presidente, pero que el Ejecutivo debe entender de una vez por todas que su respaldo deriva de la capacidad de organizar a la sociedad

sobre la base de los partidos".

AYLWIN SE APRESURÓ

Es en este mismo diagnóstico donde calza otro hecho: el discurso que pronunció Aylwin, el domingo 25, en una convención radical, donde envió algunos mensajes a los partidos que lo apoyan en la dirección de que deberían empeñarse en concordar un programa de gobierno en un plazo breve como tarea prioritaria.

Los socialistas juzgan esto como una anticipación de Aylwin en el tema, que intenta delimitar el campo de acción de los postulantes antes de que hayan podido desplegarse completamente para, desde allí, negociar los acuerdos. Más aún, si se espera que Aylwin se convierta en un árbitro que pueda dirimir esta contienda en algún momento posterior, su intervención reciente no es adecuada.

El tema es si el gobierno entiende que esta es la hora de los partidos, que operan con un cronograma distinto al suyo, y donde recae la mayor responsabilidad de proyectar la Concertación. La intervención gubernamental, entonces, es legítima, pero debe darse en un momento posterior.

Ovviamente, la DC cree que lo que Aylwin hizo es correcto porque se está haciendo cargo de un papel que los mismos partidos le han pedido que desempeñe: el de ejercer un liderazgo concertacionista. Por eso habló de la necesidad del programa único.

Sin embargo, algunos funcionarios gubernamentales de la misma DC son más sutiles en el análisis: Aylwin se está fabricando el espacio que quiere tener para intervenir en la disputa concertacionista. Y tiene que partir a través del programa porque es ese el lugar donde la experiencia del gobierno será requerida y cabrá cómodamente. En lo demás puede que las intenciones de que se les consulte

¿Qué tendría de particular que el gobierno encargara estudios de opinión pública sobre las candidaturas presidenciales? Lo extraño sería que no lo hiciera.



socialista de algunos funcionarios de gobierno (donde salvan a Correa) por hacer uso de una información que avala

el Ejecutivo debe entender de una vez por todas que su respaldo deriva de la capacidad de organizar a la sociedad

se" queden sólo en eso: en buenas intenciones.

Otros análisis del propio gobierno vislumbra días más duros para el Ejecutivo. No sólo por una tardía explosión de demandas sociales (salud, CUT, trabajadores del cobre), sino por una pérdida de gravitación política del equipo en su conjunto, salvo la que mantiene en forma personal el Presidente. Entre algunos funcionarios se dice que, por ejemplo, una decisión gubernamental en pro de una de las candidaturas no contaría con el asentimiento unánime del gabinete, donde se mantendrían dos posiciones: laguistas y freistas. Aún más, ya se evalúa que el cambio de gabinete no produjo el efecto catalizador que algunos soñaron ni el reimpulso que se necesitaba. "Nadie pesca a los

competir en la convención quitó un importante pilar a la pelea que pretendía dar "El Chico". Y este se sumió en la duda. Dice que resolverá si inscribir o no su candidatura el último día (el 13 deben hacerlo), pero ya son varios los que entre sus aliados le ha recomendado no dar esta pelea que puede no tener destino alguno. Y a la que, además, se le puede achacar cualquier repunte de Lagos o su decisión de correr hasta el final. Es decir, que al ver a la DC enfascada en una disputa interna y donde el liderazgo de Frei se cuestiona abiertamente, aumente el optimismo de quienes no quieren bajar a Lagos, incluyendo al propio candidato. Esas son las cuentas que sacaban algunos zaldívaristas de la DC ya medio rendidos ante la evidencia de que Frei

10FL
incluso, puede anular el liderazgo que quiere tener el Presidente al final del proceso.

FALTA EL DISEÑO

¿De qué manera se contrarresta eso? No parece haber un diseño desde el gobierno para enfrentar esta situación, más que el que ya se ha repetido hasta el cansancio: el gobierno va a gobernar hasta el último día, no interviendrán en decisiones que corresponden a los partidos y considera que lo mejor que le puede pasar a este país es que se proyecte la Concertación. Aylwin ha agregado que lo óptimo -para él- sería que el sucesor compartiera su misma militancia.

Después de estas ideas generales, lo demás se está haciendo a pulso cada día. Un día hay que

Aylwin se está fabricando un espacio para intervenir en la disputa concertacionista.

ministros en el plano netamente político", es el comentario palaciego. ¿Quién de ellos ordena el cuadro de sus respectivos partidos? Ni Krauss, ni Boeninger, ni Foxley en la DC; ni Correa, en el PS. Ese es el diagnóstico.

PREI SIN CONTRAPESO

Un nuevo antecedente se suma a este escenario de las candidaturas presidenciales. La situación de la Democracia Cristiana ha variado sustancialmente en los últimos días. El empuje inicial que recogió la candidatura de Andrés Zaldívar después de la Junta Nacional realizada a comienzos de septiembre, se diluyó. La negativa de Gabriel Valdés a

será el candidato y de que oponerse a ello puede tener grandes costos personales.

Las dos semanas siguientes serán las que definan la disputa presidencial de la DC. Y la convención puede tornarse entonces sólo en la idea mejor vendida de los freistas pero inútil con un candidato proclamado por la falta de adversario.

Si la disputa interna de la DC se resuelve de esta manera, habrá un factor menos de confusión dentro del propio gobierno para asumir el tema presidencial. Pero la presencia de Lagos frente a Frei seguirá siendo tema relevante, porque es eso lo que bifurca los compromisos del equipo, y

poner en el tapete el tema del programa y mandar mensajes; se hace. Otro hay que desembarazarse de una encuesta porque la DC se enfureció; se hace. Otro hay que llamar al orden a algunos funcionarios que participan en los comandos presidenciales; se hace. Otro se acerca un conflicto social, entonces se recurre al esquema ya probado: Aylwin el árbitro, la última palabra, el apellador de conciencias. Y por afuera, los partidos y sus dirigentas se enojan, reclaman en reuniones privadas, exigen más respeto, ven ocurriéndose fantasmas a partir de la doble candidatura presidencial y hacen advertencias que sólo entre ellos se entienden. *

Restaurant
Jockey Club

platos preparados para atención
de almuerzos, cocktails
y comidas a domicilio

Bombero Salas 1369 Teléfono 6727036 - 6992831 Santiago.

encuesta
LA TERCERA
31/93

encuesta
CR

Revela encuesta del CERC

No hay apatía juvenil por cuestión política

La juventud chilena sigue interesada en la política, aun cuando disminuye en su número global, de acuerdo a las referencias demográficas de 1960 en adelante, en que las familias tienen menos hijos como consecuencia de lo que ocurre en los países que crecen en nivel cultural y económico social.

Una encuesta hecha por el Centro de Estudios de la Realidad Contemporánea (CERC) manifiesta que se han levantado mitos en torno al pensamiento de los jóvenes sobre una supuesta apatía por la política y acerca de un aparente distanciamiento generacional con los adultos en el ámbito de los valores y las conductas morales.

Así lo explicaron, en conferencia de prensa, el director y el subdirector del Instituto Nacional de la Juventud, Francisco Estévez y Flavio Cortés, respectivamente, y el sociólogo Michel Moure, investigador del CERC.

En materia familiar, mientras el 21,2 por ciento de los jóvenes considera que la institución del matrimonio está pasada de moda, los

adultos, en un 19,2 por ciento opinan en igual forma. Con respecto a la familia, un 76 por ciento de los jóvenes y un 77,7 por ciento de los adultos estiman que es el núcleo básico de la sociedad.

El estudio detectó que se ha incrementado la percepción de un mejoramiento de oportunidades para los jóvenes (según sondeo realizado en Santiago), a pesar de la persistencia de una tasa de desocupación que afecta con mayor impacto a este segmento de la sociedad. Esta opinión aumentó de un 36,2 por ciento en marzo de 1992 a un 42,1 por ciento en junio del año pasado.

Aun cuando los jóvenes presentan mayor insatisfacción con la democracia respecto de los adultos (63 por ciento se siente poco satisfecho, mientras esta sensación baja al 56,7 por ciento en los adultos), se registra una mayoría del 54,5 por ciento que considera que el desempeño del Gobierno ha estado bien o muy bien, en circunstancias que esta valoración cae en cuatro puntos entre los adultos, con un 50,4 por ciento. Estévez destacó "la importante adhesión de los jóvenes a la

democracia". Añadió que "aunque se aprecia una distancia respecto del sistema formal, ésta se traduce en una crítica al modo de hacer política y no a la valoración de ésta como mediación de la sociedad consigo misma".

Por ejemplo, sobre oportunidades de la juventud, entre jóvenes de 18 a 30 años de la Región Metropolitana: "Ha mejorado" (marzo 1992, 36,2 por ciento-junio 1992, 42,1 por ciento). "Está igual" (marzo 1992, 37,3 por ciento-junio 1992, 37,0 por ciento). "Ha empeorado" (marzo 1992, 24,7 por ciento-junio 1992, 17,3 por ciento). "No sabe/no responde" (marzo 1992, 1,8 por ciento-junio 1992, 3,7 por ciento). Sobre temas vigentes o pasados de moda: "¿Cree usted que está pasado de moda?".

-Fidelidad en el matrimonio (edad 18-30: sí 40,4 por ciento, no 56,0 por ciento) (edad 31 y más: sí 39,0 por ciento, no 56,6 por ciento).

-La virginidad (edad 18-30: sí 71,6 por ciento, no 26,3 por ciento) (edad 31 y más: sí 67,4 por ciento, no 28,4 por ciento). Encuesta Gran Santiago, junio 1992".

Homero Ponce

3604 30

AJEDREZ POLITICO

Relaciones con Cuba

El diputado y vicepresidente del Partido Demócrata Cristiano Gutenberg Martínez y el diputado Sergio Pizarro, encargado de la Comisión de Relaciones Exteriores de la Cámara Baja, plantearon ayer su discrepancia con el presidente de esa corporación, José Antonio Viera-Gallo, en cuanto al restablecimiento de relaciones diplomáticas con Cuba.

Los diputados dijeron que antes de considerar la reanudación de vínculos diplomáticos hay que tener en cuenta primero la situación de violaciones a los derechos humanos imperante en Cuba. "Tal postura -agregaron- es la que le corresponde a Chile en justicia y reciprocidad con la solidaridad internacional y la postura adoptada por otros países en relación al nuestro en materia diplomática, cuando acá había violación sistemática de los derechos humanos".

Martínez y Pizarro dijeron que el PDC es partidario de un restablecimiento gradual de estos vínculos, pero enfatizando el restablecimiento de las garantías individuales del régimen de Fidel Castro.

No obstante, condenaron la posición adoptada por Estados Unidos a través de la Ley Torricelli. Plantearon que esta ley se contradice con el derecho de los pueblos a su autodeterminación y opinaron que sólo contribuirá a una mayor cerrazón de parte de Castro, en vez de generar apertura política.

Encuestas

El presidente del PS, Ricardo Núñez, también miembro del comando de campaña de Ricardo Lagos, afirmó ayer que la subida de este último en las encuestas no es a costa de la candidatura de Eduardo Frei sino de la derecha, que en todos los sondeos parece no ser una alternativa de poder. Núñez fue consultado por las cifras de la última encuesta Géminis que indica una subida del respaldo a Lagos.

"Pero quiero señalar una cosa", agregó, "que esto no significa que el avance de Ricardo Lagos se haga en detrimento de la candidatura de Eduardo Frei. Es curioso, pero la candidatura de Frei también mantiene un porcentaje muy alto en todas las encuestas, lo cual indica que aquí estamos frente a un fenómeno en donde el principal perjudicado es la derecha, porque es ésta la que claramente no parece como una alternativa en este país. En todas las encuestas analizadas en el último tiempo, la derecha no es alternativa de poder porque ninguno de sus potenciales candidatos, ni Evelyn Matthei, ni Sebastián Piñera, ni José Piñera, ni Fra-Fra Errázuriz son realmente significativos desde el punto de vista de la opinión pública.

Renovación Liberal

A las 11 horas se constituye un nuevo partido político, ante la Dirección del Servicio Electoral. Se trata del Partido Liberal Democrático, cuya directiva se conocerá al momento de entregar al director del servicio la documentación respectiva. Esta colectividad viene actuando desde hace algunas semanas bajo el nombre de Renovación Liberal, encabezada por Gabriel Álvarez Martínez.

Reforma tributaria

El tema de la reforma tributaria y, en especial del IVA, analizaron representantes de la Unión Demócrata Independiente (UDI) con el directorio nacional de la Confederación del Comercio Detallista de Chile que preside Rafael Cumsille. La colectividad política estuvo representada por Pablo Longueira, en su condición de presidente de la Comisión de Hacienda de la Cámara y los miembros de la comisión política Iván Moreira y Alfredo Galdámez.

Los dirigentes de la UDI expresaron su preocupación por algunas declaraciones "del presidente del PDC Eduardo Frei, en torno a que él ha invocado a los pobres indicando que habría que prorrogar la reforma tributaria y que esos efectos serían provechosos para el gasto social". Iván Moreira dijo que están solicitando que se adelante la rebaja del IVA no solamente de dos puntos, sino que mucho más abajo de eso "si se paga menos impuestos o IVA el comerciante va a tener más recursos que los va a invertir".

Telecomunicaciones

La Comisión de Transportes y Telecomunicaciones de la Cámara de Diputados elaboró una agenda para escuchar esta semana opiniones acerca de la modificación a la ley relativa a servicios públicos e intermedios de comunicaciones, de larga distancia tanto nacional como internacional.

3004 31

40 05

Encuesta CERC

54,3%: Concertación se quiebra con dos candidatos

■ Mientras más de la mitad de la población cree que la alianza se quiebra con dos abanderados, un 30.6% estima que ello no ocurriría

■ Frei sube 7 puntos y Lagos 3, con respecto a marzo del '92, cuando se marca la preferencia para el próximo Presidente

■ La derecha tiene un capital electoral que, a pesar del «caso espionaje», se manifiesta entre el 20 y 30%.

■ Frei permeado (35.8%) por el recuerdo de su padre, quien es apreciado como el mejor Presidente que ha tenido Chile.

■ Lagos considerado como el dirigente político más importante de la Concertación con un 24.8%, seguido por Frei con un 17,7%

■ Andrés Allamand evaluado como el dirigente más importante de la Oposición (12.1%), seguido por Sebastián Piñera (11.5%)

■ Gobierno pierde evaluación positiva mayoritaria: bajó 7.8 puntos de marzo a octubre

■ La oposición aumenta sus partidarios en un 2.6%

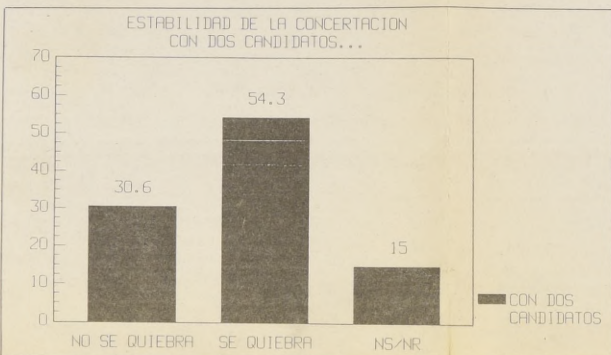

Cuadro 15: Estabilidad de la Concertación.

P. Hay quienes dicen que la Concertación de Partidos por la Democracia puede llevar dos candidatos a la Presidencia de la República sin que esto signifique un quiebre, otros dicen que si se presentan dos candidatos, la Concertación se quiebra. ¿Con cual de las dos opiniones está Ud. más de acuerdo?

Respuesta	%
Dos candidatos no significan un quiebre	30.6
Con dos candidatos la concertación se quiebra	54.3
NS/NR	15.0

ELEGANTE, ECONOMICO, ECOLOGICO

LINEA SAMARA
DESDE \$ 2.412.500

- CATALIZADOR DE TRES VIAS
- CARBURACION ELECTRONICA (MODULO AFRI)
- SENSOR DE OXIGENO (LAMBDA)
- SISTEMA EVAPORATIVO CERRADO (KANISTER)
- PASTILLAS, BALATAS DE FRENO Y DISCO DE EMBRAGUE LIBRE DE ASBESTO

- 1300-1500 cc.
- 5 VELOCIDADES
- SUSPENSION McPHERSON
- COLUMNA DIRECCION COLAPSABLE
- DOBLE CIRCUITO DE FRENOS EN DIAGONAL
- FAROS HALOGENOS
- NEUMATICOS RADIALES
- (21083) RADIO CASSETTE AM/FM TAPAS RUEDAS DEPORTIVAS

LADA
Lubricado con
Mobil Super XHP

SANTIAGO: AUTOMOTRIZ OSSAUTO, Avda. Ossa 2190 - AUTOMOTRIZ T.C., Avda. Fco. Bilbao 2915 - Alonso Ovalle 899 - AUTOMOTRIZ TOTAL CAR, Santa Rosa 2006 - V. MacKenzie 6667 - AUTOMOTRIZ DEL ESTE, Av. Fontalú 263 - FOX AUTOS, Av. Irujo 801 - San Eugenio 88 - HERMAN ANFRUNS, Avda. Pio Nono 80 - IMPORTADORA REPUBLICA, República 54 - Avda. Colón 4648 - RESOCAL, Gran Avenida 7120 - Avda. Maipo 130 - RICARDO HERMAN, Avda. Fco. Bilbao 265 - SIAL, Vitacura 5456 - TARGA PACHO, Avda. Vitacura 5133 - Dize de Julio 5436 - BEL PILLA: FORAVANTI, V. MacKenzie 417 - SAN FELIPE: ROLANDO BENZOZAS, Cta. Rosa N° 34 - LOS ANDES: ROLANDO BENZOZAS, Argentina 611 - CALERA: AUTOMOTRIZ CARTONI, Carrera enj. Pedro de Valdivia - VALPARAISO: EUROVAL, Brasil 1910 - SAN ANTONIO: AUTOMOTRIZ ROSSETTI, Barrio Lazo 2260 - CONAYCO, Barrio Lazo 2216 - VINA DEL MAR: AUTOMOTRIZ CARTONI, 1 Norte 741 - RANCAGUA: HERMAN ANFRUNS, Baquedano 12 - SAN FERNANDO: GUZMAN AUTOS, Avda. Bata, O'Higgins 191.

MEJOR PRECIO. MEJOR RESPALDO.

Preferencias en elección presidencial del '93

Cuadro 16: Elección presidencial 1994. Quién le gustaría.
P. ¿Quién le gustaría a Ud. que fuera el próximo presidente de Chile? (Pregunta abierta)

	Mar. '92	Oct. '92
Eduardo Frei R-T	22.5	29.4
Ricardo Lagos	14.7	17.7
Francisco Javier Errázuriz	10.2	6.2
Evelyn Matthei	-	6.1
Hernán Buchi	4.2	1.7
Sergio Onofre Jarpa	2.0	1.1
Sebastián Piñera	2.2	3.1
Otros	15.9	15.9
Ninguno	5.4	3.6
NS/NR	22.9	15.2

Cuadro 17: Elección Presidencial 1994. Quién cree que será.
P. Independientemente de sus gustos, ¿quién cree Ud. que será el próximo Presidente de Chile?

	Mar. '92	Oct. '92
Eduardo Frei R-T	35.9	41.8
Ricardo Lagos	16.4	24.9
Francisco Javier Errázuriz	6.4	3.0
Evelyn Matthei	-	1.9
Hernán Buchi	1.4	0.5
Otros	8.5	5.7
Ninguno	1.1	0.5
NS/NR	30.3	21.7

¿Quién es Eduardo Frei?

Cuadro 3: Conocimiento de Eduardo Frei.
P. ¿Quién es Eduardo Frei?

	%
Senador	15.9
Hijo del ex Presidente Frei	35.8
Pre candidato del PDC	10.0
Vice/Pdte. del PDC	6.8
Ex-Presidente de Chile	4.0
Un político	3.8
Un demócrata cristiano	6.7
Un hombre capaz	2.0
Otras respuestas	4.9
No lo conoce	2.9
No responde	7.2

¿Quién es Ricardo Lagos?

Cuadro 2: Conocimiento de Ricardo Lagos.
P. ¿Quién es Ricardo Lagos?

	%
Ex Ministro de Educación	37.7
Ministro de Educación	14.4
Socialista renovado	3.8
Militante, político del PPD	5.5
Pre-candidato presidencial socialista	13.5
Primero que enfrentó a Pinochet	3.0
Otras definiciones	0.6
No lo conoce	9.9
No responde	4.6
No responde	7.0

Dirigentes más importante de la Concertación

Cuadro 8: Dirigente político más importante de la Concertación.
P. ¿Quién es en su opinión el dirigente político más importante de la Concertación? (Pregunta abierta)

	%
Ricardo Lagos	24.8
Eduardo Frei	17.7
Andrés Zaldívar	4.2
Gabriel Valdés	2.9
Otro	11.6
Ninguno	4.5
NS/NR	34.3

Dirigentes más importante en la Oposición

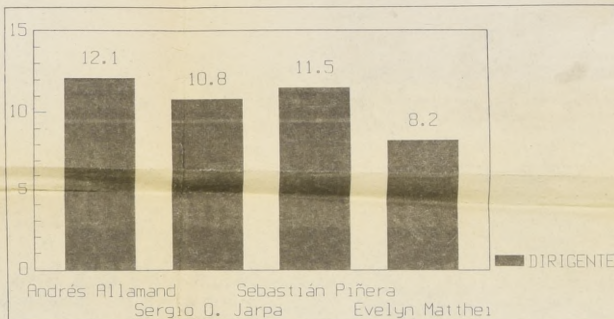

Evaluación del Gobierno

Cuadro 21: Evaluación del desempeño del gobierno.
P. Pensando ahora en la actuación del Gobierno de Patricio Aylwin, ¿cómo diría Ud. que se ha desempeñado?
¿Diría Ud. que se ha desempeñado Muy bien, bien, más o menos, mal o muy mal?

	Dic. '90	Mar. '91	Jul. '91	Oct. '91	Mar. '92	Oct. '92
Muy bien	8.8	11.0	8.2	10.3	7.1	6.5
Bien	44.4	50.2	41.6	42.0	44.9	37.7
Más o menos	39.8	34.0	44.4	40.1	41.8	47.2
Mal	5.0	3.5	3.7	5.1	4.3	5.9
Muy mal	1.1	0.6	0.6	1.5	1.3	1.8
NS/NR	0.9	0.8	1.4	2.0	0.6	0.9
N=	1.500	1.500	1.500	1.500	1.500	1240
% Pob.	63%	63%	63%	63%	63%	62.9%

Acción de la Oposición

Cuadro 31: Serie evaluación de la acción de la Oposición.
P. ¿Cómo evalúa la acción de la oposición al gobierno del Presidente Aylwin?
¿Diría Ud. que lo ha hecho muy bien, bien, regular, mal o muy mal?

	Ago. '90	Dic. '90	Mar. '91	Jul. '91	Oct. '91	Mar. '92	Oct. '92
Muy bien	2.6	2.5	4.0	2.5	2.1	2.1	1.7
Bien	27.1	29.3	33.6	27.9	26.8	27.3	21.3
Regular	42.8	48.3	40.9	45.7	50.8	48.5	50.3
Mal	16.7	13.8	14.4	14.8	12.4	14.8	16.5
Muy mal	3.2	2.2	2.7	3.2	2.3	1.8	3.1
NS/NR	7.5	3.9	4.8	5.8	5.6	5.6	7.1
N=	1.500	1.500	1.500	1.500	1500	1.500	1240
% Pob.	63%	63%	63%	63%	63%	63%	62.9%

Percepciones acerca del «Caso Espionaje Político»

Cuadro 46: Percepción acerca del «Caso Piñera».
P. Por lo que Ud. sabe o ha oído, ¿qué le pareció más grave de este incidente?

	%
La violación de la privacidad	34.1
La difusión pública de la grabación	17.3
La poca unión dentro de RN	2.4
Las palabras de Piñera, insultos	11.4
La deslealtad de Ricardo Claro	3.1
El desprestigio de la política	1.6
El espionaje del Ejército	3.3
La deslealtad de Piñera	3.7
No tiene opinión	3.6
No le interesa	3.2
Otras respuestas	11.6
No responde	4.8

● Esta encuesta fue dada a conocer en la mañana por la investigadora del CERC, Marta Lagos. La medición se realizó durante el punto más álgido del conflicto de la salud, aunque previamente a la renuncia del ex ministro Jorge Jiménez. Y después de desatado el «caso del espionaje telefónico».

● El sondeo se efectuó en 29 ciudades del país, de más de 40 mil habitantes. Ello corresponde a un 62,9% de la población total del país. El tamaño de la muestra fue de 1.240 casos, calculándose un error de muestreo estimado en el 2,83%.

254

AGENCIA DE RECORTES
PRENSA - COR

LA SEGUNDA

16 NOV 1992

Santo Domingo N. 2201 Santiago

LA SEGUNDA

Lunes 16 de Noviembre de 1992

política y sociedad

15

● Un 54,3% de la población piensa que la Concertación se quebrará si lleva dos candidatos a la Presidencia de la República para las elecciones de 1993. Así lo señala la encuesta del Centro de Estudios de la Realidad Contemporánea, CERC, efectuada en el mes de octubre. En tanto, un 30,6% de los consultados estima que la alianza gobernante no se quebraría si llevara dos abanderados para los comicios del próximo año.

● El sondeo indica también que — en una pregunta abierta sobre quién le gustaría a la gente que fuera el próximo Presidente — el precandidato del PDC, Eduardo Frei Ruiz-Tagle, obtiene un 29,4% de las preferencias, seguido por el abanderado del PS-PPD Ricardo Lagos, con un 17,7%.

● Ante la pregunta de quién cree la población que será el futuro Jefe de Estado, Frei Ruiz Tagle obtiene un 41,8%, seguido por Lagos con un 24,9%.

● Esta encuesta mide, también, el conocimiento que la población tiene sobre los precandidatos. El mayor conocimiento que se tiene de Eduardo Frei es por ser hijo del ex Presidente Frei Montalva (35,8%). En cambio, el mayor conocimiento que se tiene de Ricardo Lagos es como ex ministro de Educación.

● En la medición de popularidad aparece Ricardo Lagos como el dirigente más importante de la Concertación (24,8%). El segundo es Eduardo Frei (17,7%), y Andrés Zaldívar en el tercer lugar (4,2%).

● En la oposición, Andrés Allamand es considerado el dirigente más importante (12,1%), seguido de Sebastián Piñera (11,5%) y Sergio Onofre Jarpa (10,8%).

● **EVALUACIONES:**

● El gobierno perdió la evaluación positiva mayoritaria de la ciudadanía respecto a su desempeño. Bajó 7,8 puntos de marzo a octubre. Hoy, un 44,2% considera muy bien o bien su desempeño, mientras que los que lo consideran regular, mal o muy mal subieron de un 47,4 a un 54,9%.

● Un 65,7% dice aprobar aún la gestión de gobierno que encabeza el Presidente.

● La evaluación positiva del Presidente ha bajado casi 20 puntos desde el comienzo de su gestión (76,3% en abril del 90) hasta hoy (56,4% en octubre 92). Entre marzo y octubre bajó 8,8%.

● La oposición también baja su evaluación positiva de un 29,4% a un 23% entre marzo y octubre, mientras aumentan los que piensan que lo ha hecho mal de un 16,6 a un 19,6%. Aumentan casi dos puntos los que califican su desempeño de regular (a 50,3%).

● **PERCEPCIONES:**

● Bajan los que creen que el gobierno está solucionando los problemas económicos (23.1 en marzo a 18.3 en octubre). Un 48.1% también cree que no lo está haciendo, pero está dispuesto a darle más tiempo (54.1 en marzo).

● Un 76.9% cree que la mayoría o una inmensa mayoría apoya a Aylwin.

● Suben 11 puntos los que creen que la oposición tiene mas apoyo.

● **NOTAS:**

● El gobierno bajó: Hoy se saca un 4,98, frente a un 5,14 en marzo.

● Todo el gabinete baja su evaluación. Su nota promedio es de un 4,69. El peor evaluado es el ministro de Salud (3,8) y el mejor, el de Hacienda (5,39).

● Aylwin bajó su nota de un 5,46 en marzo a un 5,24 en octubre.

● La oposición se saca un 4,08 (4,18 en marzo).

● La oposición aumentó sus partidarios en un 2,6%; los indecisos aumentaron en un 2% y los partidarios del gobierno bajaron en un 4,2%.

● El impacto que ha tenido el «caso espionaje político» también esta medido en esta encuesta, en cuanto a la gravedad del incidente y a sus consecuencias. La violación de la privacidad es considerado lo más grave para la población.

**Escenarios
 presidenciales**

Cuadro 18: Intención de voto presidencial.

P. Si la elección presidencial fuera el próximo domingo, y los candidatos fueran... ¿por quien votaría Ud.?

	%
Francisco Javier Errazuriz	10,1
Candidato unico de Derecha (Piñera, Buchi, Matthei)	19,0
Ricardo Lagos	21,4
Eduardo Frei	38,4
Gladys Marin	1,5
NS/NR	9,7

Cuadro 19: Intención de voto presidencial.

P. Si la elección presidencial fuera el próximo domingo, y los candidatos fueran... ¿por quien votaría Ud.?

	%
Ricardo Lagos	39,0
Candidato unico de Derecha (Piñera, Buchi, Matthei)	24,3
Gladys Marin	2,4
Francisco Javier Errazuriz	17,2
NS/NR	17,0

Cuadro 20: Intención de voto presidencial.

P. Si la elección presidencial fuera el próximo domingo, y los candidatos fueran... ¿por quien votaría Ud.?

	%
Candidato unico de Derecha (Piñera, Buchi, Matthei)	20,0
Eduardo Frei	50,0
Gladys Marin	4,6
Francisco Javier Errazuriz	12,1
NS/NR	13,3

● En una elección con cinco candidatos, Frei obtiene el 38,4%; Lagos el 21,4%; el candidato de derecha el 19%; Francisco Javier Errázuriz el 10,1%; y Gladys Marin el 1,5%.

En tanto, en una elección a cuatro bandas, los resultados varían dependiendo de si se presenta Frei o Lagos como candidato único de la Concertación. Si se presenta Frei, éste obtiene el 50%, la derecha el 20%, Errázuriz el 12,1% y G. Marin el 4,6%. Si es Lagos, en cambio, el ex ministro obtiene 39% de las preferencias, la derecha el 24,3%, Errázuriz el 17,2% y G. Marin el 2,4%.

En un escenario de tres candidatos, Frei saca el 42,7%, Lagos el 25,2% y la derecha el 19,2%.

Con 2 abanderados, la Concertación se quiebra
Encuesta CERC: Lagos el más popular, pero Frei golearía en la elección

- Ricardo Lagos y Andrés Allamand aparecen como los dirigentes más importantes de la Concertación y de la Oposición respectivamente, según una encuesta realizada por el Centro de Estudios de la Realidad Contemporánea, CERC, en octubre último.

En la centroderecha Allamand alcanza un 12.1 por ciento;

Sergio Onofre Jarpa, 10.8; Sebastián Piñera 11.5; y Evelyn Matthei, 8.2 por ciento.

En la Concertación un 24.8 por ciento opinó que Lagos es el dirigente más importante. Más atrás, se ubica Eduardo Frei, 17.7; Andrés Zaldívar, 4.2; y Gabriel Valdés 2.9 por ciento.

La muestra indica que Lagos es el personaje de gobierno más conocido, después del Presidente de la República.

En tanto, Frei es conocido en primer lugar como precandidato, (66 por ciento) y menos como presidente de la democracia cristiana (42 por ciento). Además es visto como hijo del ex Presidente Eduardo Frei Montalva por un 35 por ciento de los chilenos.

La derecha rechaza enfáticamente un candidato socialista y un tercio de ella no ve con malos ojos un candidato del PDC.

Las consecuencias políticas de que la Concertación lleve dos abanderados significa para un 54 por ciento de la población el quiebre del conglomerado, y solo un 30 por ciento opina lo contrario.

Lagos como candidato único de la Concertación obtiene el 39

por ciento y Frei el 50 por ciento de las menciones. En una elección a tres bandas Frei alcanza un 42 por ciento; Lagos un 25 por ciento y un candidato de la Derecha un 19 por ciento. Se observa que si la Concertación presenta un solo candidato, ganará la elección en la primera vuelta.

La Oposición mantiene con dificultades sus posiciones porque el affaire Piñera los tiene por las cuerdas.

Los datos son anteriores a la renuncia de Evelyn Matthei a su precandidatura.

Estudio de CERC plantea varias alternativas y en todas gana el candidato DC

Encuesta: 50 por ciento para Frei

Estudio se efectuó entre el 24 de octubre y el 7 de noviembre en 29 ciudades con más de 40 mil habitantes.

El candidato presidencial demócrata-cristiano, Eduardo Frei Ruiz-Tagle es el postulante con más posibilidades de ocupar la primera magistratura de la nación, según la encuesta dada a conocer por el Centro de Estudios de la realidad contemporánea (CERC).

Frei obtendría el 50 por ciento de las preferencias si fuera como candidato único de la Concertación, y en una elección en la que los postulantes al sillón presidencial fuesen cuatro: uno de la derecha, la representante del Partido Comunista Gladys Marín y el independiente Francisco Javier Errázuriz.

De igual forma, el representante demócrata-cristiano se impondría si la coalición de gobierno llevase también al socialista Ricardo Lagos, en una elección con cinco candidatos, al obtener el primero un 38,4 por ciento de las preferencias y un 21,4 el último.

El muestreo se efectuó entre el 23 de octubre y el 7 de noviembre, es decir, previo

a la renuncia de la diputada de RN Evelyn Matthei a su precandidatura presidencial y abarcó 29 ciudades con más de 40 mil habitantes.

En una elección con tres postulaciones presidenciales, dos de la Concertación y una de la derecha, Frei obtendría un 42,7 por ciento; Lagos un 25,2 y el postulante de la derecha un 19,2 por ciento.

Encuanto al conocimiento que la población tiene de los candidatos, el estudio revela que quien tiene un perfil más definido es Lagos, con un 74 por ciento, seguido de Frei con un 66,7 por ciento. Luego Sebastián Piñera, un 35; Francisco Javier Errázuriz, 22,1; José Piñera, 12,7; Anselmo Sule, 10,7; Gladys Marín, 6,5; Hernán Büchi, 6,2.

En la oposición, el dirigente más importante es Andrés Allamand, con un 12,1 por ciento, según la muestra. Lo siguen Sebastián Piñera con un 11,5; Sergio Onofre Jarpa con un 10,8 y Evelyn Matthei con un 8,2 por ciento.

Si la elección presidencial fuera el domingo

¿Por quién votaría usted?

Francisco Javier Errázuriz	10,1
Candidato único de derecha	19,0
Ricardo Lagos	21,4
Eduardo Frei	38,4
Gladys Marín	1,5

¿Quiebre con dos candidatos?

Según la encuesta, más allá de las preferencias políticas de que la Concertación lleve uno o dos candidatos, un 54,3 por ciento de los entrevistados cree que la Concertación se quebrará con dos candidatos y sólo un 30,6 por ciento no lo cree así. Un 15 por ciento no sabe o no responde esta pregunta (CUADRO DE BARRAS).

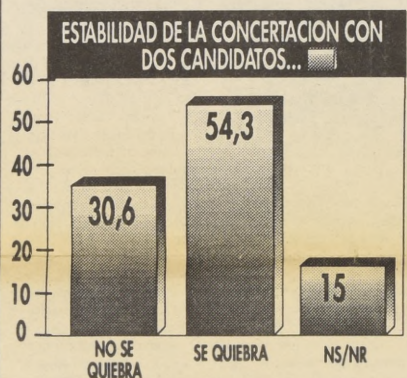

¿Quién cree que será el próximo Presidente en 1994?

	Mar. '92	Oct. '92
Eduardo Frei	35,9	41,8
Ricardo Lagos	16,4	24,9
F. Javier Errázuriz	6,4	3,0
Evelyn Matthei	-	1,9
Hernán Büchi	1,4	0,5

74 por ciento opina que el espionaje afecta al país

La población opina en un 74 por ciento que casos como el de espionaje político afecta al país y, más grave aún un 43 por ciento de la población opina que esto corresponde a prácticas habituales de los políticos.

El muestreo refleja que la ocurrencia de hechos como éste es claramente percibido como dañino para el total del país; un 74,6 por ciento dice que se produce un daño más allá de los afectados, en tanto que un 20,1 por ciento dice que el daño afecta a los directamente involucrados.

Según señala el sondeo de opinión ese daño se registra en que un 43,8 por

ciento de los entrevistados observó que este caso refleja prácticas habituales en el actuar de la clase política. Sin embargo un porcentaje superior de los entrevistados -46,6 por ciento- cree que no se puede generalizar, es decir, que estos son casos aislados, porque no todos los políticos actúan de esa manera.

Respecto a la viabilidad de la candidatura presidencial del senador de Renovación Nacional Sebastián Piñera, el principal afectado por la difusión de la noticia, la encuesta arroja la siguiente observación: un 38,3 por ciento cree que puede seguir siendo pre-can-

didato y más de la mitad de los encuestados -53,8 por ciento- opina que este incidente inhabilitó al senador para proseguir su carrera presidencial. Esa muestra fue tomada antes de la renuncia de Evelyn Matthei.

Para la población lo más grave ha sido la violación a la privacidad, que aparece con el 34 por ciento de las menciones espontáneas en una pregunta abierta. En segundo lugar, a un 17,3 por ciento le parece que lo más grave es la difusión que se hizo a través de un medio de comunicación masiva. Finalmente, un 11,4 atribuyó mayor gravedad a los términos en que el senador se refiere a su compañera de partido, Evelyn



Sebastián Piñera



Evelyn Matthei

Matthei.

La encuesta demuestra que hay un 3,2 por ciento al que no le interesa el caso y un 4,8 por ciento que no responde, es decir, un 8 por ciento que no tiene opinión respecto del caso de espionaje.

INTELIGENCIA

La encuesta consultó acer-

miento del país. Un 66,7 por ciento está de acuerdo con su existencia. Al mismo tiempo le parece incorrecto que el Presidente de la República no sepa lo que hacen esos organismos -69,6 por ciento en desacuerdo- y más aún que ellos escuchen las conversaciones de las personas, un 83,3 por ciento en desacuerdo.

La gente opina que la vida privada no está bien resguardada si hay quienes están oyendo conversaciones telefónicas privadas, 70,7 por ciento.

Ante la pregunta de ¿cree que el general Pinochet tenía o no tenía conocimiento de la existencia de ese cuartel de inteligencia? (se refiere a la denuncia del NN que habló por las pantallas de TVN), el 71,1 por ciento cree que Pinochet sabía de la existencia de ese cuartel de inteligencia, ubicado en calle García Reyes.

Arrate anuncia apoyos públicos

El ministro de Educación y ex presidente del Partido Socialista, Jorge Arrate, envió una carta a los militantes de su partido en la cual señala que el gran desafío del próximo decenio es convertir en fuerza efectiva las grandes potencialidades del socialismo.

Añade que "en momentos cruciales, superar este reto ha sido dificultado por nuestras propias conductas. Me atrevo a sostener que los socialistas somos quienes menos valoramos los logros que conseguimos".

Y pone ejemplos como el de la unidad socialista en que hace tres años, los integrantes del actual PS militaban en diez organizaciones o agrupaciones diferentes y el mundo político y los simples ciudadanos ponían en duda su capacidad de reunificarse. "Hoy por fortuna, surge ante nosotros una gran oportunidad de empeño colectivo", dice Arrate.

También menciona la renovación socialista.

Por todo lo anterior anuncia su público apoyo a Jaime Estévez para la presidencia del PS, por su aporte a la unidad socialista, su defensa de la centralidad e identidad del partido, su definición por un PS de izquierda, moderno y popular, su clara opción por la proyección de la Concertación y su oferta de un gobierno partidario capaz de consolidar más nuestra unidad y de evitar inútiles enfrentamientos tendenciales. Apoya a Luis Maira a la secretaría general, a Arturo Martínez a la vicepresidencia, Vivienne Bachelet a la vicepresidencia de la mujer y Lincoyán Zepeda a la subsecretaría del PS.

Sule en gira

Como exitosa fue calificada por el candidato a la Presidencia de la República del Partido Radical, senador Anselmo Sule, la gira realizada por las comunas de San José de Maipo, Pirque, Puente Alto y La Pintana, en la que se impuso de los problemas y aspiraciones de este vasto sector de la comunidad metropolitana.

Durante la visita a las diferentes comunas, el candidato presidencial recorrió hogares de ancianos, escuelas de niños con problemas de lenguaje, fábricas de productos lácteos de Pirque y el sindicato de camioneros y transportes de las comunas indicadas.

Fue acompañado por el ex alcalde de Puente Alto y actual dirigente del gremio de transportes de pasajeros Emilio Jiménez Morales y el concejal de Pirque, Jorge Castillo Bazán.

CLAUDIA ALAMO / Santiago

Enfático, el candidato presidencial del PS-PPD, Ricardo Lagos, quien reiteró su voluntad de llegar hasta el final descartando que dos postulaciones signifiquen el quiebre de la Concertación, sostuvo la necesidad de reducir el período presidencial a cuatro años pero rechazó que ello sirva como una moneda de cambio para dar curso a la reforma del sistema electoral.

Lagos explicó que, en su paso por el gobierno, planteó directamente la necesidad de reducir el período presidencial y que "no me gustaría que esto se entienda como 'te rebajo el período a cambio de tal cosa'. Eso no lo voy a aceptar".

En la arena de la Concertación, el candidato del bloque PS-PPD insistió en que "yo di demostraciones de desprendimiento hace mucho tiempo" y se cuestionó si la DC está dispuesta a apoyar a un candidato que no sea de sus filas. "Esa pregunta la tienen que responder muy sinceramente. Hasta aquí no ha sido el caso. Hasta ahora han dicho que somos la mayoría y por eso llevamos el candidato. Nosotros hemos dicho que estamos dispuestos a hacer tantos sacrificios



Ricardo Lagos, candidato a Presidente de la República por el PPD-PS

como los demás lo hagan. Está claro".

Lagos planteó que la Concertación debe abrir un debate amplio y transparente acerca de los puntos más importantes para proyectar la alianza, que son asegurar un segundo gobierno de la Concertación y que ese gobierno tenga una clara mayoría parlamentaria. Para ello subrayó la importancia de que haya

Ricardo Lagos

"Reducción de período no es una moneda de cambio"

una sola lista parlamentaria. Confiado en que la coalición sellará un nuevo acuerdo que le permita enfrentar el '93 unida, Lagos le restó dramatismo a las posturas que mantiene tanto la DC -un solo candidato o no hay Concertación- como los partidos que lo apoyan que sostienen que se puede ir con dos opciones.

"No me cabe la menor duda que habrá unidad y

Concertación para adelante. Mantengamos la calma. Falta mucho todavía. Hace cuatro años estábamos en la misma situación y tuvimos un solo candidato, una lista y programa único. No me cabe duda que ahora serán iguales".

A su juicio los planteamientos que han hecho tanto la DC como el PS-PPD se deben entender como propuestas de trabajo, ya que

sobre ellas tendrán que trabajar las directivas políticas que tendrán que darle solución a la disyuntiva.

CRISIS DE MORALIDAD

Por otra parte, Lagos advirtió que los últimos acontecimientos políticos muestran la existencia de una crisis de moralidad pública y de la credibilidad de determinados núcleos de dirigentes en la sociedad.

En ese sentido, manifestó su preocupación porque "seamos capaces de abrir un diálogo abierto y franco con el Poder Judicial y sus autoridades, identificar y poner en marcha un proceso de cambio, cuyos efectos sean devolver al país la fe en la verdad".

El dirigente explicó que el meollo del desafío lo constituye, a su juicio, la cuestión de la confianza social en el sistema judicial, lo cual supone abordar al menos tres problemas esenciales: organización y funcionamiento del Poder Judicial, en términos que asegure la imparcialidad; la calidad de sus fallos y la receptividad y reelaboración de los contenidos éticos y culturales.

Anunció que por ese motivo el miércoles próximo se reunirá con el presidente de la Corte Suprema, ministro Marcos Aburto.

Frei se reúne hoy con Menem

LORENA SILVA / Buenos Aires

El candidato a la Presidencia de la República y presidente de la Democracia Cristiana, senador Eduardo Frei Ruiz-Tagle, viajó ayer a la ciudad de Buenos Aires, Argentina, con el fin de sostener reuniones con el presidente de ese país, Carlos Menem y con la directiva del Partido Justicialista.

La visita de Frei tiene como fin lograr un mayor conocimiento y acercamiento entre la Democracia Cristiana y el Partido Justicialista. Según explicó el diputado chileno Eugenio Ortega, uno de los temas a tratar será el relacionado con el intercambio comercial entre las dos naciones.

Frei llegó a Buenos Aires en el vuelo 207 de Aerolíneas Argentinas cerca de las 16:10, acompañado por una comisión integrada por el vicepresidente de ese partido, Adolfo Zaldivar; el encargado de asuntos internacionales del PDC, Eugenio Ortega y los diputados de Guillermo Yunge y Sergio Pizarro.

Para hoy martes Frei tiene una agenda

bastante copada. A las 9 horas realizará una visita guiada al palacio del Congreso Nacional; a las 09:45 se reunirá con el presidente del Senado el doctor Eduardo Menem. A las 10 horas asistirá a una reunión de trabajo con la directiva del Partido Justicialista, en la sede ubicada, en la calle Matheu 200.

Pasado el mediodía, Frei se reunirá -cerca de las 13:30- con el Presidente de la República Argentina, Carlos Menem, quien le ofrecerá un almuerzo en su honor en la residencia presidencial de Olivos.

A las 16:30 finalizará la reunión de trabajo bilateral con la directiva del Partido Justicialista y posteriormente ofrecerá una conferencia de prensa en donde se hará entrega de una declaración conjunta.

Para culminar el día, Frei asistirá al programa televisivo de carácter periodístico-político *Tiempo Nuevo*, conducido por el periodista Bernardo Neustadt.

El senador regresará a Santiago mañana. Aún se desconoce si el Frei realizará alguna actividad el miércoles por la mañana.

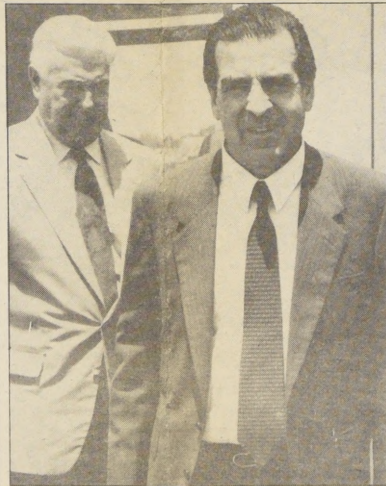

El senador Frei y comitiva dirigiéndose al punto de embarque.

17 NOV 1992

452

Martes 17 de Noviembre de 1992

EL PAÍS

LAS ULTIMAS NOTICIAS 11

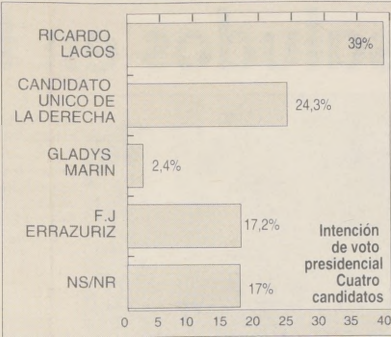
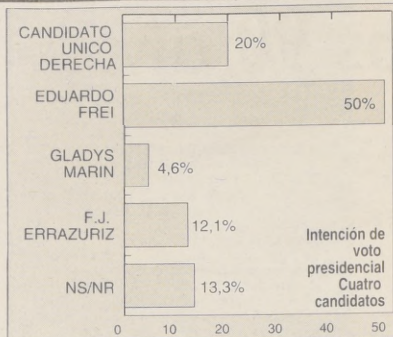

Baja adhesión al gobierno, pero no apoyo al Presidente

La evaluación hecha por los encuestados sobre la gestión del gobierno establece que las buenas apreciaciones han bajado. Mientras en marzo del presente año el 44,9% decía que lo había hecho bien, en octubre (fecha de la encuesta), esas adhesiones bajaron al 37,7%. En cambio, los que opinaron que lo ha hecho "más o menos" (41,8%, en marzo), subieron al 47,2%.

En una pregunta más directa —¿Usted aprueba o no aprueba la gestión del gobierno que encabeza el Presidente Aylwin?— el 65,7% respondió positivamente, lo que marca una baja de 9 puntos en relación al apoyo de marzo, que era de 75,8%. En cambio los que no aprueban la gestión del gobierno subieron de 17,2% en marzo, al 24,3%, en octubre. En general, la encuesta establece que el gobierno perdió puntos por el llamado conflicto de la salud, que afectó a la población en forma seria.

En otro aspecto aún más clave, los encuestadores preguntaron qué nota le pondrían al gobierno, en una escala de 1 a 7, siendo la primera muy mala y la segunda, muy buena. El promedio dio 4,98 —casi más que regular—, nota inferior a la obtenida en marzo del año en curso en que opinó que el gobierno merecía un 5,14, como promedio, y que está lejos de la calificación obtenida en abril de 1990, cuando ganó un 5,88, a sólo un mes de haber asumido el mando.

La encuesta también hizo consultas sobre la evaluación del trabajo de los ministros. La nota más alta (5,39) la logró el Ministro de Hacienda, Alejandro Foxley. Le siguieron, entre otros, los siguientes: Ministro del Interior, Enrique Kraus; 4,99; Ministro Secretario general de Gobierno, Enrique Correa, 4,96; Ministro de Relaciones, Enrique Silva Cimma, 4,83; Ministro de la Vivienda, Alfredo Etchegaray, 4,80; Ministro Secretario General de la Presidencia, Edgar Beoninger, 4,74 y el Ministro del Trabajo, René Cortázar, 4,53. La nota más baja la obtuvo el Ministro de Salud, Jorge Jiménez de la Jara, un 3,82.

Los encuestados respondieron también una pregunta crucial que se refiere al apoyo que recibe el Presidente Aylwin de la gente. Un 66,5% respondió que "tiene el apoyo de la mayoría de la gente". En marzo de 92 ese apoyo era de 71,5%. Ese hecho le merece a CERC el siguiente comentario: "No cabe duda de que la figura de Patricio Aylwin constituye un fenómeno que quiebra las barreras ideológicas y las barreras de partidos y sienta precedentes de un apoyo sin parangón".

CERC: si Concertación va con un candidato gana en primera vuelta

Midió sondeo de opinión: Frei se impone a Lagos en las votaciones.

Aunque Eduardo Frei Ruiz-Tagle no es el líder más relevante de la Concertación Democrática (CD), es el postulante más firme a ocupar la Presidencia de la República, en el período que se inicia en marzo de 1994.

Una encuesta realizada en 29 ciudades del país por el Centro de Estudios de la Realidad Contemporánea (CERC), en una muestra estadística que representa al 62,99 de la población chilena, precisa que se impone hoy a todos sus antagonistas, cualesquiera sean, de oposición o de gobierno.

La encuesta se realizó después del llamado *Piñeragate*, pero mucho antes de la confesión de Evelyn Matthei, en el sentido de ella entregó la cinta grabada al empresario Ricardo Claro para que la difundiera en un programa televisivo. Por eso, su nombre aparece en la muestra todavía como representante del bloque opositor UDI-RN.

Ricardo Lagos y Andrés Allamand aparecen como los líderes más destacados, de la Concertación y de la oposición, respectivamente. Mientras Allamand obtiene el 12,1% (le sigue Jarpa, con el 10,8%), dentro de la Concertación el 24,8% opina que Lagos es el dirigente más importante (le sigue Frei, con el 17,7%).

Lagos, como candidato único de la Concertación obtiene el 39% de los votos, mientras que Frei en la misma situación logra el 50% de las menciones. En una elección a tres bandas, Frei obtiene el 42% de las adhesiones, Lagos el 25%, y un candidato de la derecha el 19%. Por tanto, la Concertación, si presenta un solo candidato, ganaría en la primera vuelta.

La consulta abarcó esta vez un hecho inédito: cuál es el mejor Presidente que ha tenido Chile. Lejos resultó ser Eduardo Frei Montalva (DC), quien reunió el 32,6% de las preferencias; Jorge Alessandri Rodríguez (independiente de derecha), 13,3%; Augusto Pinochet Ugarte (militar), 12,4%; y Salvador Allende (socialista). Este resultado hace resaltar el nombre de Eduardo Frei Ruiz-Tagle, pues la valoración de la administración de su padre, le entrega firmes adhesiones electorales. Un cuadro refuerza eso, pues al medir el grado de conocimiento de su personalidad, el 35% afirma

que es "hijo del ex Presidente Frei", el 15% lo reconoce como senador y el 10% como precandidato del PDC. Consultados acerca de la estabilidad de la Concertación Democrática si es que ella presenta dos candidatos presidenciales, el 54,3% de los chilenos responde que la coalición inevitablemente se quiebra.

- En una elección probable con cinco candidatos, la derecha (con Piñera, Büchi o Matthei) recibe el 19%; Ricardo Lagos (PS-PPD), el 21,4%; Frei, el 38,4%; Francisco Javier Errázuriz (independiente), 10,1% y Gladys Marín (PC-MIDA), 9,7%.

- En una consulta que no menciona a Frei, pero sí Lagos y un posible candidato único de la derecha, Lagos reúne 39% de las preferencias; la derecha, 24,3%; Francisco Javier Errázuriz, 17%; y Gladys Marín, 2,4%.

- En otra alternativa, en que no aparece Ricardo Lagos, pero sí Frei, éste recibiría el 50%; el candidato único de la derecha, 20%; Errázuriz, 12,1% y Gladys Marín, 4,6%.

Opinan que Piñera no debería insistir

El «caso Piñera» estuvo presente en la encuesta CERC. Al 34,1% de los encuestados le pareció que lo más grave fue la violación de su privacidad, es decir, la interceptación de una comunicación telefónica. El 17,3%, en cambio, aseguró que fue peor la difusión de la grabación por un canal de TV. Sólo el 11% estimó que eran

graves las palabras que dijo Piñera en ese diálogo celular sobre su correligionaria Evelyn Matthei, a quien calificó, entre otras cosas, de "cabra chica". Hubo porcentajes menores sobre "el espionaje del Ejército", "la deslealtad de Piñera", "la deslealtad de Ricardo Claro", y "el desprestigio de la política", que sólo sumó el 1,6% de las opiniones.

Un 74,6% de los entrevistados opinó que el suceso "daña al país más allá de los afectados" y el 20,1% se pronunció por lo contrario.

Una de las cuestiones decisivas que

se plantearon es la siguiente: "¿Usted cree que después de este incidente, el senador Piñera puede continuar siendo precandidato de su partido (RN) a la Presidencia de la República? El 53,8% respondió que no puede y el 38,3% que sí.

Un 66,7% precisó que una democracia necesita de organismos de inteligencia para su seguridad interior. Pero el 83,3% no está de acuerdo en que la división de Inteligencia del Ejército "se haya dedicado a escuchar las conversaciones de la gente más importante".

4 35

0 03