

AL PRIMER CONGRESO DEL  
MOVIMIENTO SINDICAL UNITARIO,  
(23 - 24 DE NOVIEMBRE 1985)

MARIO VERA VALENZUELA  
INGENIERO COMERCIAL-ECONOMISTA  
ASESORIA TECNICA M.S.U.

En este trabajo se plantean en forma simple algunos aspectos conceptuales y cualitativos, más que cuantitativos, que explican en gran medida el porque de la profunda crisis a que se ha conducido la economía nacional, afectando negativamente a las grandes mayorías nacionales.

LA COYUNTURA ECONOMICA ACTUAL

Lo acontecido en los últimos años, los años del régimen militar en Chile ( 1973 - 1985 ), lo podemos caracterizar analizando cualitativa o conceptualmente, más que en forma cuantitativa algunos segmentos del quehacer nacional, perfectamente diferenciables, aunque ellos estén a su vez estrechamente relacionados en un sólo proceso, esto es de acuerdo al entorno jurídico-institucional dado por el régimen. Ellos son : EL MONETARISMO - LA DEUDA - LOS PERSONAJES - LOS RESULTADOS. El proceso tiene su basamento filosófico en la llamada Doctrina de la Seguridad Nacional y su concreción en las reglas implícitas al interior de la Economía Social de Mercado.



## I.- EL MERCADO ES EL CENTRO

La política monetaria, el libre juego de la oferta y la demanda, el ajuste automático, la reasignación de recursos, la permanencia en el mercado de los más eficientes, la libre competencia a nivel nacional o internacional; cobran un inusual nivel de privilegio en Chile. La planificación, la discrecionalidad tributaria o arancelaria, el fomento a la producción nacional, el subsidio a la faena productiva se constituirán en factores de distorsión y nefastos al proceso de desarrollo nacional, por lo tanto, deberían desaparecer.

Las reglas del juego son las mismas para el rico y para el pobre, para el empresario pequeño y gran empresario, para el empresario nacional (pequeño, mediano, o grande) y la empresa transnacional.

Bajo éste criterio también van al mercado todos los derechos sociales, en el mercado de trabajo el contrato individual rebasa al contrato colectivo, el derecho a la salud - ISAPRES -, el derecho educacional - MUNICIPALIZACION EDUCACION BASICA Y MEDIA, ATOMIZACION DE LA UNIVERSIDAD DE CHILE Y CREACION DE DECENAS DE UNIVERSIDADES PRIVADAS, el derecho previsional - AFP -, el derecho a la vivienda es posible sólo para quienes tienen poder de ahorro y poder de compra; así entonces, los derechos sociales no están garantizados. Todos estos servicios sociales no están ganados, ni siquiera el derecho al trabajo, el más elemental derecho de la vida, todos son tratados como meras mercancías.

No sorprende entonces, en este cuadro, afirmar que en Chile el derecho a la vida está cuestionado, porque los derechos políticos están limitados y conculcados, tal cual los derechos sociales y los derechos económicos.

## II.- EL MERCADO DE CAPITALES ES PRIVILEGIADO

2.1.- Es sabido que una economía tendrá un desarrollo armónico cuando las actividades secundarias y terciarias, tengan un desenvolvimiento como consecuencia del desarrollo de las actividades primarias.

Así, por ejemplo, la industria de transforma-



ción o industria manufacturera (actividad secundaria) o actividad de la construcción requieren del desarrollo previo de la minería, pesca, ganadería, agricultura, actividad forestal (actividades primarias). Del mismo modo los servicios de transporte, comercio, la banca y servicios financieros (actividades terciarias), no podrían existir por si mismo, sino que dependen del desarrollo previo de las actividades primarias y/o secundarias.

Los Servicios Financieros que constituyen el eje del mercado de capitales, juegan como papel primordial captar los ahorros de las personas naturales o jurídicas, sean nacionales o extranjeros, para luego traspasarlas a la actividad productiva, entregándolas a las industrias y comercio para que las inviertan en infraestructura física o insumos para su transformación y comercio. Así, ahorrantes (personas) y servicios financieros captadores de ahorro y colocadores de recursos después, a los empresarios prestatarios e inversionistas constituyen el MERCADO DE CAPITALS.

Pues bien, esta función no fue cumplida en la forma descrita. La Banca Privada y el Sector Financiero en general se dedicó a cumplir una función especulativa por una parte y lejos de servir al sector productivo, procuró apropiarse de él; ¿Cómo sucede esta situación?

#### 2.2.- ESPECULACION Y NO INVERSION PRODUCTIVA :

Desde las esferas oficiales se estimula al CONSUMISMO y NO a la Creación de Riquezas, se estimuló al endeudamiento y no a la remuneración consecuencia de la labor creativa. El APERTURISMO del Comercio Exterior, condujo a una balanza comercial deficitaria, jamás antes vista en nuestra historia. El gobernante afirmaba que cada 5 chilenos uno tendría automóvil, de cada 5 chilenos uno tendría teléfono en su hogar, de cada 4 chilenos uno tendría televisor a color, etc.

Como operó el sistema financiero, el endeudamiento interno o externo y se llegó a un consumismo exagerado.

2.3.- LA GRAN FARRA: Se vivió una gran farra; una época de fantasía, pero se vivía de lo prestado. El diario norteamericano "Chicago Tribune" ha dicho: "... el hecho innegable es que

estas naciones - Latinoamericanas - viven de lo que piden prestado. Es sólo la disposición de Occidente a mantener líneas de crédito lo que les permite a ellas comprar, petróleo, alimentos, materias primas, bienes de capitales y otras necesidades de la vida..... Sin estas importaciones sus economías se desmoronarían rápidamente". ¿Cómo se puede explicar que mientras cerraban cientos de industrias y actividades productivas, crecía la cesantía, disminuía la tasa de inversión productiva y no mejoraba el precio del cobre; nos encontrábamos con las vitrinas abastecidas con mercancías venidas desde todos los rincones del mundo, con más automóviles en las calles, más televisores y refrigeradores en las casas?. Esto fue posible gracias a la campaña oficial y oficiosa que estimulaba el consumismo y el endeudamiento, este endeudamiento con el exterior hacia la Banca Nacional y de ella al público consumidor. Se llegó a decir que "somos un ejemplo para el mundo", se habló del "milagro chileno", se vivía una verdadera borrachera en las altas esferas, porque hay que decirlo, se llegó a importar millones de dólares en Whisky.

### III.- LOS MECANISMOS UTILIZADOS Y FORMAS OPERATIVAS

Las instituciones financieras clásicas, es decir, los bancos fueron sólo una parte del sistema que operaba en el mercado de capitales, a ellos se allegaron las financieras, las entidades públicas, las empresas privadas, los fondos mutuos, la bolsa de comercio, las empresas de papel, o sociedades de inversión, las AFP.

Fué así, como teníamos en el mercado de capitales innumerables instrumentos financieros, a través de los cuales se captaba el dinero del público, ahorrantes, que en el mercado de capitales se les llamaba erróneamente inversionistas. Pagareés en los bancos y depósitos de ahorro, en la misma forma en las financieras, como en los bancos de fomentos, pero en ellos no había cuentas corrientes, bonos de la Tesorería General de la República o de la ex-Cora por ejemplo, los CAR u otros en el Banco Central, broker en las empresas privadas, a ello se agregan las cuentas con libretas de ahorro a la vista o a plazo, las imposiciones en los fondos previsionales, etc., etc.

En el mercado interno, captaron los dineros de empresas productivas que por las elevadas tasas de interés les era más



favorable especular antes que invertir, de las personas que eran exoneradas de la administración pública o de las empresas privadas que les ofrecían al personal que se iba una doble indemnización, de los ganadores de la polla gol o de quien recibía una herencia, de los FONDOS MUTUOS, de las AFP, etc., para ello contaban además de los cientos de oficinas que para ello montaron, de un verdadero ejército de agentes que ofrecían a los potenciales ahorrantes las bondades de los múltiples instrumentos en que podían "invertir" sus ahorros. También para estos efectos utilizaron la Bolsa de Comercio, sus oficinas de corredores y cientos de empleados con sus famosas "mesa-dinero". De la Banca Internacional, aprovechando el exceso de disponibilidades y la baja tasa de interés comparada con la existente en el mercado interno, conseguían miles de millones de dólares, esto es lo que llaman el ahorro externo.

Todo esto aparece correcto, lo importante es ver que se hizo con tanto recurso disponible.

Con los equipos humanos y también cientos de oficinas disponibles y además un verdadero ejército de colocadores de estos recursos se procedió a las siguientes operaciones:

1.- Con el aperturismo, la abierta competencia internacional, la enorme disponibilidad de divisas (préstamos extranjeros) y el precio fijo y bajísimo del dólar, se permitió la invasión de todo tipo de bienes importados, situación que llevó a la ruina a miles de empresas nacionales.

2.- Esta situación permitió también que los chilenos que podían veranear, prefirieran salir al extranjero pues les era más económico, por lo bajo del precio del dólar, hacerlo así.

3.- También los "Patriotas", se aprovecharon y llevaron miles de millones de dólares a depósitos al extranjero, por los cuales ahora absurdamente también se pagan intereses y se reconoce como deuda externa. Ello, del mismo modo, era posible porque se compraban dólares a \$ 39 pesos y en cantidades ilimitadas.

4.- Los industriales privados "más emprendedores" también aprovecharon esta oportunidad, como era más barato importar que producir, dejaron de producir o produjeron menos e importaron productos de su misma línea de producción y se transformaron en

comerciantes y dejaban de ser industriales.

5.- Empresas públicas, organismos estatales, e incluso las FF.AA., en un gesto de "protección a la industria nacional" también consumían bienes importados y no producidos en Chile.

6.- Pero también los bancos y entidades financieras, mejor dicho sus dueños, los grupos económicos utilizaban los recursos internos y externos para ir comprando a precio huevo, las alicafdas empresas e industrias nacionales, ello naturalmente no significaba mayor producción, sino una mayor operación comercial especulativa. Esto y mucho más llevó a la verdadera destrucción de la industria y actividad productiva nacional.

Así entonces, no era difícil que cerraran día a día industrias con chimenea y abrieran empresas de papel. La política económica y el entorno que daba el marco institucional llevó a un consumo y endeudamiento sin límites, llevó a la especulación, llevó a como dijo un gran historiador chileno, en épocas pasadas "Chile civilizado para consumir, pero primitivo para producir".

AISLAMIENTO: En esta parte, del análisis no podemos dejar de mencionar otros hechos que hacen retroceder al país, decenas de años en su presencia y personalidad internacional.

Se dicta el decreto 600, Estatuto del Inversionista Extranjero, en donde se resuelve que el trato del inversionista nacional así sea un pirquinero o pequeño empresario, será igual al trato dado al inversionista extranjero - léase empresa transnacional-.

Chile se margina del Acuerdo de Cartagena - Del Pacto Andino, porque allí la decisión 24 dice que el trato arancelario es preferencial a los países del área del pacto (Chile, Perú, Bolivia, Ecuador, Venezuela, Colombia), el gobierno militar decide trato arancelario igual para todo el mundo.

El país también es prácticamente marginado del CIPEC (Comité Intergubernamental de Países Exportadores de Cobre), ello porque no era posible concertarse con Perú, Rodhesia o Zaire, en cuanto a fijar cuotas de producción o pelear en conjunto los mercados o mejores precios porque implicaba práctica monopólica.

Más tarde observamos que aparece un nuevo CODIGO DE MINERIA, trabajado y creado por el mismo sujeto creador del Plan Laboral y las AFP, por eso, es fácil explicarse porque se es aplaudido por las Empresas Transnacionales, más aún cuando el régimen promulga la Ley Minera.

Nuevamente vemos aquí como las empresas transnacionales se enseñorean en el territorio nacional y sale el ORO, la Plata, el Litio, el COBRE, el MOLIBDENO, el ZINC, el PLOMO, en forma de concentrado y cada vez menos se industrializa en el país, siendo esa la mejor forma de evitar controles y sacar los metales y productos nobles prácticamente gratis en dichos concentrados, brindándose de paso ocupación en el exterior y acarreándose a Chile más cesantía y pobreza.

#### IV.- ALGUNOS RESULTADOS

La infraestructura creada para operar el mercado financiero creció en forma desproporcionada. En Santiago, las casas y oficinas financieras llegaron a ser alrededor de 800, de modo que en promedio cada una atendía a 4.000 habitantes, pero como es sabido, no todos son clientes de ellos, la mayoría de los adultos, los niños, la mayoría de las mujeres, los ancianos, no lo son, de modo que se llegó a tener en promedio una oficina financiera para 2.000 personas; ¡¡EXAGERACION!!; podemos reiterar consumismo, inversión especulativa, no productiva.

Ya en los años 75 - 77 habían quebrado con forma de escándalo público la financiera LA FAMILIA en donde recordamos la presencia de algunos próceres del régimen y al carpintero, maestro CALDENAS a quien le USURPO su premio de la Polla Gol, también la financiera Manuel Rodríguez donde uno de los socios huyó a España con los dineros de sus ahorrantes, el caso de Francisco Fluxá, mandamás del Fútbol Profesional y la adquisición del Banco Osorno - La Unión y su triste fin en Capuchinos.

En 1981, la quiebra de CRAV (Compañía Refinadora de Azúcar de Viña del Mar), en donde mandaba uno de los herederos de GUSTAVO ROSS, allí el gobierno lejos de acusar el golpe, por la verdadera estafa a que fue sometido el Banco del Estado, puesto que prestó dine

ro a esa empresa regalona del régimen, sin garantías reales, se felicitaba argumentando que es saludable que una empresa así quiebre, porque demuestra su ineficiencia y mala administración, afirmaban los gobernantes y Chicago-Boys con la reasignación de recursos y la libre competencia - insertos en la economía social de mercado - hay una verdadera selección y quedarán operando y en actividad los más eficientes, los otros deben desaparecer. Se quiso liquidar a IANSA, se cerraban sus plantas, se le quiso reemplazar por la CRAV, allí estuvieron los resultados.

Esta reasignación de recursos, esta eficiencia tan buscada a través de la empresa privada, ahora principalmente, a través de los grupos económicos y de los Chicago-Boys, desde dentro y fuera del gobierno militar, ha conducido a condiciones tan funestas como indeseables, sea suficiente una breve enumeración de algunos resultados para mejor demostrar la caótica situación y la crisis integral que vive el país.

#### A.- GRAVE RETROCESO EN LA PRODUCCION DE BIENES

- 1.- Ruina productiva, cerca de 5.000 quiebras, principalmente en empresas industriales.
- 2.- Retroceso Industrial, convirtiéndose a Chile nuevamente en mero exportador de materias primas, cada vez más concentrado de cobre por ejemplo, y productos mineros primarios o productos agrícolas sin ninguna elaboración-

#### B.- GRAVE RETROCESO SOCIAL

- 1.- Cesantía y Desocupación, de un tercio de la fuerza de trabajo.
- 2.- Aumento del déficit habitacional a 1.000.000 de viviendas y paradójicamente en 1984 había un stock de más de 50.000 viviendas sin vender.
- 3.- Notoria disminución en los gastos y atención de salud. En 1970, se destinaba a gasto de salud pública un 3,3% del Producto Geográfico Bruto, en 1980, diez años después, se destina apenas un 2,3% del Producto Geográfico Bruto a tal efecto. Por eso, en 1983 se detentan en la población infantil 10.000 nuevos casos de desnutrición, y/o la demora de una atención de especialidad en Servicio Nacional de Salud tiene un mínimo de 6 meses. Hace un par de meses nos impusimos debido a un incendio, que "Carabineros de Chile" tenía un nuevo hospital



en La Reina, naturalmente que no era un barrio marginal. El Programa de Alimentación Complementaria disminuye en 1983 en un 27%, allí se explica porque el Ministro Chin-Chol quiere reemplazar la leche por arroz.

- 4.- En el plano educacional en 1973, los cupos o matrículas universitarias superaban las 100.000 plazas, ahora, alcanzan apenas a 45.000 plazas; paradójicamente el número de Universidades se ha multiplicado por cinco.
- 5.- Hasta 1973, el costo de la previsión era de cargo casi exclusivo del empleador, ahora el trabajador debe pagar su previsión, cerca de una cuarta parte de su sueldo. ¡Negociado de las AFP!.
- 6.- Ahora el trabajador, paga el seguro más caro del mundo, destina 3,6% de su sueldo (de cada \$.1.000 ganados paga \$ 36), al pago de seguro de invalidez o muerte.
- 7.- Notoria pérdida del poder adquisitivo. Antes el trabajador destinaba como máximo un 25% de su sueldo al pago del dividendo habitacional ahora el que está pagando una casa debe destinar 50% o más de su sueldo, ahora el trabajador, como ya se dijo antes, debe destinar casi la cuarta parte de su sueldo total a previsión, con ello aparece con su sueldo mentirosamente inflado; esta es la razón porque en los contratos colectivos de trabajo dice: Los valores de los sueldos incluyen 20,2% (D.L. 3.501) que fué incorporado el 1º de Julio de 1981 para compensar el aumento de los aportes previsionales.

Según lo dispuesto por el D.L. 3.501 este 20,2% que se incorporó al jornal base más sus correspondientes reajustes, deberá ser descontado ahora y a futuro para el cálculo de la indemnización por años de servicio que le corresponda al trabajador al momento de su retiro.

- 8.- A ello debemos agregar el negocio de las ISAPRES, de las Compañías de Seguros, el alza del dólar, el IPC, las deudas en UF, y la congelación de salarios, etc.

#### C.- LA DEPENDENCIA EXTERNA

- 1.- El resultado más dramático, está en la abultada deuda externa reconocida ya oficialmente. Los 22.000 millones de dólares, la cuantía de la deuda externa, esta misma suma 22.000 millones de dólares es el

valor del P.G.B. (Producto Geográfico Bruto). Esto es, la deuda externa es equivalente a todo cuanto produce Chile en un año. Es decir, cada habitante en promedio produce 2.000 dólares al año y ese mismo monto es el valor de la deuda promedio de cada habitante. Para pagar esa deuda entonces, deberíamos vivir la siguiente ficción: durante un año se trabaja y produce, pero ese año no se consume alimento, ni transporte, ni vestuario, ni educación, ni cultura, ni nada; como todo esto es imposible, así también es imposible pagar esa deuda externa, que precisamente no la contrajeron los trabajadores y por ello tampoco es lícito que ellos carguen con tan monstruoso gravamen.

2.- Esta situación nos conduce a tal nivel de dependencia, que en las oficinas del FMI (Fondo Monetario Internacional), y en las oficinas de la Banca Extranjera, allá, no aquí, se decide que hacer con el precio del dólar en Chile, que déficit fiscal y nivel de emisión de dinero debe haber, que nivel de reajuste de remuneración habrá, que tasa de arancel fijaremos, a que tasa de crecimiento podríamos crecer, etc., etc.. Los inspectores del FMI nos visitan y controlan asiduamente. El Ministro de Hacienda es itinerante, vive más en el extranjero que en Chile.

3.- Cabe preguntar ¿Por qué:

- a.- La asignación familiar aumentó en 13,8% y no en 23% (de pesos a pesos) debió aumentar como mínimo a \$ 593; a cada carga familiar se le está quitando \$ 47 pesos mensuales, ¿solidaridad?, no olvidemos que mientras menos gana un chileno más importante es, en su ingreso familiar, dicha asignación familiar.
- b.- A los pensionados se les quitó, y para ello bastó un simple decreto del PODER LEGISLATIVO (los 4 generales de la Junta), el reajuste de 10,6%. Esto significa que a cada jubilado durante 1985 se le quitará el equivalente a un mes de sueldo. ¿solidaridad?, no nos olvidemos que el 1.650.000 pensionados en su gran mayoría gana menos de \$ 6.500 pesos al mes.
- c.- Este mismo poder legislativo, aprobó la Reforma Tributaria, con ello el fisco deja de percibir 18.000.000.000 de pesos al año. Esta situación, naturalmente, no favorece ni a los que pierden con la asignación familiar, ni a los pensionados ¿solidaridad?,



sí del régimen militar con los grupos económicos y los ricos causantes, de conjunto, del caos en que se vive.

d.- La especial solidaridad del régimen va más allá, convertir el Estado chileno en aval de la deuda externa privada, deuda de los grupos económicos, el gobierno militar convierte en deudor solidario a todo el pueblo de Chile.

No cabe duda que el régimen militar tiene un sentido especial de la solidaridad, ayudar a los banqueros, a los ricos. Chile, hoy tiene trastocados sus constantes, tiene trastocados sus valores. La escala de valores también está devaluada, a veces no se sabe que es ETICO.

#### V.- LOS ACTORES

El proceso vivido después del golpe militar de 1973, tiene en Chile connotaciones inéditas. Chile comienza su proceso de liberación de España en 1818, y como consecuencia de tal hecho ya no se decide el quehacer de la nueva República en el Consejo de Indias de España, comienza a vivirse como República Independiente y también se inicia un proceso democrático que va incorporando con el tiempo a las decisiones nacionales cada vez a sectores más amplios de su población. En un comienzo los verdaderos actores del proceso es la aristocracia nacional, los sectores más tradicionales y conservadores, quienes junto a los militares se transforman en los gobernantes de la nueva nación. Luego de algunos años, a partir de la década del 30 son los civiles quienes gobernarían el país, e implementarían su institucionalidad. Después de dos décadas, también los aires de democracia rebasaron Europa e influyeron en los movimientos liberales en Chile y América. En las últimas décadas del siglo pasado se dan intentos de carácter nacionalistas pero tras la caída de Balmaceda y su gobierno, se inicia el régimen parlamentarista que representó para el país un abierto retroceso en los ámbitos administrativos, político y social. Este proceso culminaría por los años 20 del presente siglo, cuando los sectores medios del país logran su incorporación en el quehacer político nacional, con la salvedad que dicha participación presenta un claro carácter subordinado frente a las fuerzas tradicionales, sólo en 1938 los sectores medios participan más

abiertamente en el ambiente político además de importantes sectores del proletariado industrial y minero; consolidándose una participación ciudadana más amplia con la incorporación del campesinado a la vida activa nacional, el poder sindicalizarse y participar de los eventos políticos que se suceden.

Observamos en consecuencia, un Chile con su proceso democrático que sí fue observado por el mundo entero con interés y simpatía y este territorio del más austral rincón del mundo es respetado y considerado por todos los países, sin excepción. Lamentable es la tara de los países chicos, que con la presencia del imperialismo norteamericano en su interior, principalmente explotando sus riquezas naturales básicas, utilizando para ello su brazo económico, las empresas transnacionales les dejan así en una secular dependencia económica desde el exterior.

Así, cuando en 1973 se rompe esa tradición democrática e importantes sectores nacionales, los que gobernaban a la fecha son avasallados por la fuerza y el rigor de las armas, siendo luego avasallado el país todo, estamos en presencia entonces de una nueva realidad, que tiene al interior de su proceso, como a actores principales a elementos extraños a la sociedad chilena.

Esos actores son sucintamente:

- 1.- El imperialismo norteamericano, antes y después del 73 oculto y abierto; oculto en lo político, abierto en lo económico con las transnacionales del cobre, la ITT (Internacional Telefónica y Telecomunicaciones), compañías de seguros, embargos, bloqueos, boicot en contra de Chile, etc.
- 2.- Las Fuerzas Armadas en 1973 y principalmente sus comandantes en jefes y generales de esa fecha en adelante, al ocuparse de los cargos claves de la administración pública y entidades del quehacer económico y social, como del ordenamiento jurídico e institucional que harían el marco referencial para que los grupos económicos internos y las transnacionales desde el exterior o interior manejen el quehacer económico y financiero del país.
- 3.- Reiteramos, los grupos económicos y las transnacionales que en el



marco de la doctrina de Seguridad Nacional y su entorno jurídico, pudieron imponer sin traba alguna las añejas y superadas doctrinas del libre cambismo, libre competencia y leyes del mercado, rebautizado por los Chicago-boys seguidores de Milton Friedman, como ECONOMIA SOCIAL DE MERCADO, en donde el interés del mercado, leyes invisibles permitirían la reasignación de recursos, la eficiencia productiva y el ajuste automático.

4.- Hechos, Personajes. Destacamos algunos hechos y personajes, más que a nivel de instituciones algunos hechos o instancias y algunos personajes importantes que representan el pensamiento oficial. Estén ellos en funciones públicas o privadas, son parte del régimen y se identifican con el proceso.

ALGUNOS PROCESOS EN EL AMBITO INTERNACIONAL

GOBIERNO SECTOR PUBLICO

Indemniza a empresas del cobre  
ESTATUTO Inversión Extranjera  
NUEVO CODIGO DE MINERIA -  
Creación nueva LEY MINERA

REFORMA ARANCELARIA  
PRECIO LIBRE AL DOLAR  
RETIRO PACTO ANDINO  
APERTURA COMERCIO EXTERIOR

SECTOR PRIVADO EXTERNO

Transnacionales, particularmente  
la ANACONDA Y OTRAS ANUNCIAN IM-  
PORTANTES INVERSIONES EN CHILE  
Explotan:  
Cobre: Exxon Corporation  
Litio: Fotte Minerals  
Oro : Indio, Saint Joe, etc.

Préstamos extranjeros  
Felicitaciones por NUEVA  
POLITICA ECONOMICA  
DICTADOS FONDO MONETARIO  
INTERNACIONAL



ALGUNOS PERSONAJES EN EL CAMPO NACIONAL

SECTOR PUBLICO

SECTOR PRIVADO

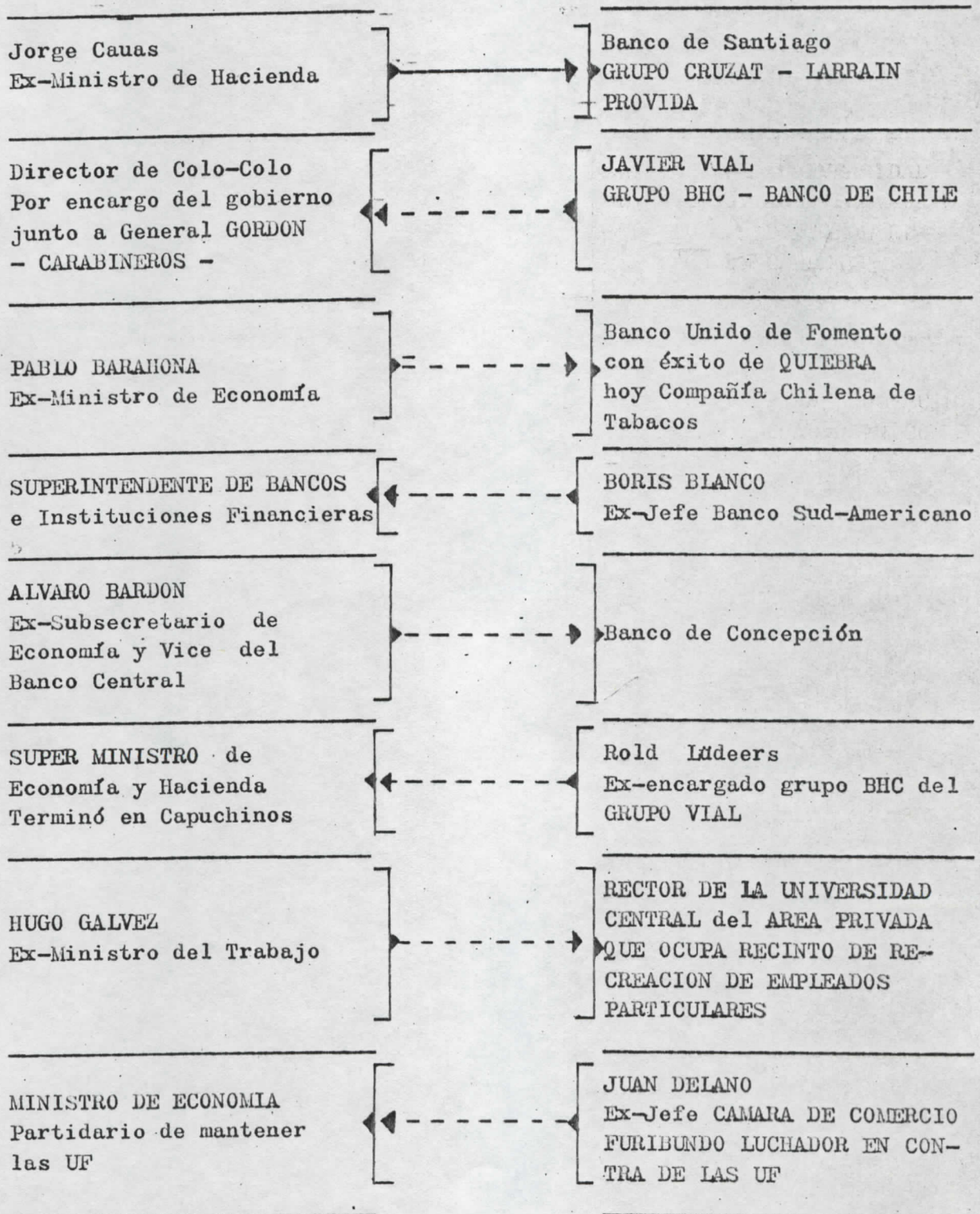



Un último personaje especial:

Ernesto Ayala  
Ex-Gerente de Papeles y  
Cartones Puente Alto  
(Clan Alessandri-Grupo  
Edwards y El Mercurio)

Hoy Presidente  
de la SOFOFA

De repente aparece poco serio con opiniones en exceso livianas, dijo al salir de una reunión con el General Pinochet (el 5 de julio de 1984): "Para qué Chile pueda salir de su deuda externa, en los próximos años deberá exportar productos por unos 3.000 millones de dólares más de los que actualmente exporta".

Chile, desde que es Chile, ha exportado tales cantidades, que ahora están en alrededor de 4.000 millones de dólares. El señor Ayala no precisó en cuantos años más podrá alcanzarse este aumento de 3.000 millones más, y en cuanto estará la deuda en ese entonces.

En otra ocasión (21-09-84) dijo: "Chile no puede seguir siendo un pordiosero internacional". En esa ocasión se refería a la reprogramación de deuda externa y participaba en reunión desayuno con un Comité Empresarial Chile-Japón, agregaba: "El Ministro de Hacienda no puede ir todos los años a pedir flexibilización, porque dá una imagen de pobreza en el País".

Este señor insistentemente exige menor participación del Estado en la economía, no explica naturalmente quienes y como se reemplazará esa menor participación; jamás como en estos últimos años se ha privilegiado más al sector privado y como nunca ha demostrado su poca capacidad de mantener mayor presencia en la economía nacional.



## CURRICULUM VITAE

MARIO VERA VALENZUELA

Aparecido en el Diccionario Biográfico de Chile  
Décimoquinta Edición 1972 - 74

VERA VALENZUELA, MARIO.- Ing. Com. N. en Stgo., el 10/1/35.  
Padres: Ruperto y Lucila. Esposa: Inés Aravena Meza. Hijos:  
Mario, Alex, Alvaro y Boris. Estudios: Liceo Gabriela Mistral  
y Escuela de Economía de la U. de Chile. Titulado Ing. Comer-  
cial y Licenciado en Ciencias Económicas en 1960. Memoria:  
"La Gran Minería del Cobre, antes y después de la Ley 11828".  
Desde 1959, Funcionario de la Corporación de Fomento de la Pro-  
ducción. Jefe de División en el Depto. de Investigaciones Eco-  
nómicas. Miembro de la Comisión Técnica de la CUT. Asesor  
Técnico de los trabajadores del fierro. Asesoría en el Banco  
Central de Chile y en el Ministerio de Minería (71). Prof. del  
Centro de Estudios Sindicales de la U. de Ch. Prof. de Comer-  
cio Exterior en el Inst. Sup. de Comercio, 61 - 62. Jefe de  
Trabajos del Seminario de Estadísticas, Esc. de Economía, U. de  
Ch., 61 - 63. Prof. en Escuelas de Temporada, Universidades de  
Concepción; Técnica del Estado; de Chile; del Norte, Etc.  
Asesor Permanente de la Confederación Nac. de Trabajadores del  
Cobre. Delegado Fraternal a la Conferencia Sindical Latino-Ame-  
ricana de Trabajadores (62)<sup>(x)</sup>. Delegado a la Conferencia Sindical  
de Consulta y Acción Anti-Monopolista, celebrada en Leipzig,  
Alemania (63). Delegado Chileno al Primer Congreso Latino-Ame-  
ricano, celebrado por la Soc. Médica Mundial (65). Director  
Ejecutivo de la Asoc. Nac. de Economistas de Izquierda (64) y  
Director del Comité Independiente de Defensa de las Riquezas Bá-  
sicas. Ha viajado a Alemania Oriental y Checoslovaquia (63);  
México (65); Francia (65) y Cuba (66). Autor de numerosas cola-  
boraciones de su especialidad publicados en revistas de carácter  
económico, social, cultural y gremial. Autor de libros de esa  
misma especialidad. Miembro del Colegio de Ingenieros.  
Residencia: Casilla 14385 Correo 21, Stgo. Chile

(x) : y al III Congreso de la CUT (63)

CURRICULUM VITAE

NOMBRE : MARIO RAFAEL VERA VALENZUELA  
EDAD : 51 años ( 10- Enero- 1935 )  
DIRECCION : General Mackenna N° 1457- Depto. 10  
Casilla 14385 - correo 21  
Teléfono : 728466

NACIONALIDAD : Chilena  
IDIOMA : Español

ESTUDIOS : Escuela de Economía - Facultad de Ciencias,  
1959 - Universidad de Chile.

OTROS ESTUDIOS : CIEF (Centro Interamericano de Enseñanza Eco-  
nómica, Estadística y Financiera) 1957, Curso  
de Muestreo Estadístico; 1958 Curso Ingreso Na-  
cional.  
: En Ex - Cooperativa Vitalicia, curso sobre Merca-  
do de Capitales y Agente de Fondos Mutuos.  
: Miembro del Colegio de Ingenieros de Chile A.G.;  
Inscripción 4018.-

LUGARES DE TRABAJO : SINDELEN 1959 - Práctica Profesional  
: CORPORACION DE FOMENTO DE LA PRODUCCION  
1959-1970: Cálculo del capital de la Industria  
Manufacturera por rama de actividad, en valores  
de reemplazo, Comercial y Costo de Reposición.  
Cuentas Nacionales: para Industria Manufacturera,  
Servicios y Sector Minero. Cuadro Insumo-Producto  
para Servicios Básicos, Sector Minero y Sector -  
Agropecuario.  
Programas Regionales de Desarrollo para provincias  
azotadas por sismos (8 provincias 1960-1961 y 3 -  
provincias 1965)  
Cálculo Cuentas de Operaciones, Fuentes y Uso de  
Fondos y Balances Físicos

: EN GERENCIA AGRICOLA DE CORFO: Supervisión alter-  
nativas, según rentabilidad, en predios lecheros  
o de ganado de carne para las provincias de Valdi-  
via y Cautín.- Trabajo publicado por la Universidad  
Católica de Chile, Facultad de Agronomía, Depto.  
Economía Agraria, Octubre de 1970.-  
Proyecto Lechero en Calama y de Matadero de Anto-  
fagasta, 1968 - 1970.-  
Estudio de Rentabilidad Predial de leche y de carne  
en la Provincia de Aysén, según dotación y densidad  
El aspecto Administrativo, de Personal, de Remune-  
raciones, Ingresos y Gastos se desarrolló en un año  
y medio y derivó en un programa de Desarrollo Gana-  
dero para la Provincia de Aysén.- Trabajo Publicado  
por la Corporación de Fomento de la Producción -  
Gerencia Agrícola - División de Ganadería, 1969.-  
Este trabajo lo realizó un equipo de tres personas  
Un Ingeniero Agrónomo que lo dirigió a nivel de Ge-  
rerencia Agrícola CORFO y otro colega Ingeniero Co-  
mercial.



- : Informe de la misión Banco Internacional sobre precios de productos lácteos, 1970.-
- : ILPES: (Instituto Latinoamericano de Planificación Económica) 1965.-  
Estudio de la mano de obra de la Industria de América Latina.
- : INSTITUTO SUPERIOR DE COMERCIO:  
(Nivel Medio) 1960 - 1961.- Clases de Economía Internacional.
- : UNIVERSIDAD DE CHILE: Escuelas de Economía, 1961 - 1963.- Jefe de Trabajos en Seminario de Econometría y Estadísticas.  
Seminario Libre sobre Inversiones Extranjeras en América Latina, 1968.-
- : Centro de Estudios Sindicales y Cooperativos, Cursos y Charlas de Economía Nacional e Internacional, Contabilidad Social y Presencia del Capital Extranjero, 1963 - 1967.-
- : a) De Relaciones Industriales, Análisis Económico-Financiero y Negociación Colectiva en el Cobre, Salitre, Petróleo, Laboratorio Chile, Industria Cuero y Calzado, Pizarreño, etc. Período 1959 - 1971.-
- : b) Asesoría Permanente en Confederación de Trabajadores del Cobre, Zonales y Sindicatos BASG, 1959 - 1974.-
- : c) Análisis Económico-Financiero de las Industrias del Cobre, Hierro y Salitre.
- : d) Ministerio de Minería: Etapas Nacionalización del Cobre, Hierro y Salitre, 1970 - 1971.-
- : e) Corporación del Cobre: Marzo de 1971 a Marzo de 1972 en Relaciones Industriales, para asuntos de Participación y Negociación Colectiva.
- : CIEDE: (Consultores Internacionales en Economía de Empresas). Desde el año 1972 hasta 1973.- Entre otras:
  - a) Industrias Montero: Descripción de empleo y evaluación de cargo.
  - b) Evaluación de cargo Empresa Nacional de Explosivos.
  - c) Medición de Radioaudiencia, Teleaudiencia y Lectura de diarios y revistas de Santiago, Valparaíso y Concepción, diseño de la muestra de Formularios-Encuesta, Supervisión Encuestadores, Tabulación y Evaluación de la Medición, Septiembre 1974 - Marzo 1975.-
- : Representante de Ventas de Industria Metalúrgica Julio Finger Belletti, 1974.-

#### ASESORIAS

- : PROYECTO DE INVESTIGACION: Becario de CLACSO - (Consejo Latinoamericano de Ciencias Sociales, 1976 - 1977, Buenos Aires.) "El Cobre Chileno Coyuntura 1973 - 1976" .

Otros trabajos eventuales no académicos:

Gerencia Comercial Veyco Ltda.- Proyecto, Puesta en Marcha y Creación sistema Crédito con venta masiva, en negocio de Relojes y Joyas (a nivel de importación y fabricación)

- : Asesoría en el Area de Administración a la Empresa Metalúrgica ARDIGAS LTDA, 1978.
- : VEYCO LTDA.: Distribuidora e Importadora rubros varios. 1977 - 1979.
- : Asesoría Comercial a Empresa de Ingeniería y Construcción Juan Saenz García, 1979.-
- : Corretaje de Propiedades, Comsiones de Confianza y Negocios Internacionales, 1979.-
- : Socio de CENLA (Centro Jurídico-Laboral). Como Consultores Laborales se brinda asesoría a Sindicatos de Trabajadores, Cooperativas y otras personas jurídicas en forma permanente y durante la negociación colectiva, 1979.-
- : Ejecutivo Financiero en Cooperativa Vitalicia y Larraín-Vial. (Corredores de la Bolsa de Comercio de Santiago). Además Pronóstico de Resultados, 1981.-
- : Economía Contingente. 1981 - 1982.-

#### EN LA ACTUALIDAD

- : Co-propietario y Administrador de un Negocio de Bar- Restaurante, 1982
- : Director Gerente Proyecto Ampliación Extintores de Incendio Kill Fire. (Únicos fabricantes en Chile Fosfato, Amonio y Polvo Químico Seco ABC integral). 1982 adelante.

#### PUBLICACIONES

- : Política Económica del Cobre, 1962.
- Situación relativa Económico-Social de Chile en América Latina, 1963.
- Política Definitiva para las Riquezas Básicas, 1964. Bases para su Nacionalización.
- Gasto Médico en Chile, 1965.-
- Mano de Obra en la Industria de América Latina, 1966.-
- Programa Regional de Desarrollo Ganadero, 1969.-
- Riquezas Básicas de Chile, 1970.-

/...

Estos trabajos han sido publicados como Libros o Artículos por la Universidad de Chile, Universidad Católica y Universidad Técnica del Estado y en revistas de especialización, Corporación de Fomento de la Producción, Colegio Médico de Chile, etc.

- : Dos libros, los primeros mencionados, son textos de bibliografías en las Universidades.
- Las Políticas del Cobre en Chile, Revista Nueva Sociedad - Julio-Sept. 84 - Costa Rica
- Coyuntura del Cobre en Chile, 1973-1977. Un Modelo Dependiente, Clacso, Buenos Aires, 1977.-
- Tres Factores de Gran Influencia en la Negociación Colectiva, Congreso Abogados Laboristas, 11-13 Oct. 1985 MM. 6 Pgs.
- La Coyuntura Económica Actual, Primer Congreso M.S.U. 23-24 Nov. 85 MM. 16 pgs.
- En Preparación: El Cobre en el Centro de la Política: Deuda Externa y el Modelo Dependiente.

#### INVITACIONES ACADEMICAS

- : Clases Magistrales y Conferencias en Escuelas Internacionales de Temporadas de la Universidad de Concepción, 1963; Universidad de Chile, 1969; Universidad Técnica del Estado, 1970.

Gira de Conferencias a Francia, España, 1966; a Lima - Perú, 1971 y a México, 1972; Consejo Latinoamericano de Ciencias Sociales, Buenos Aires, 1976.-

SANTIAGO, Junio de 1986.