

Domingo, 12 de Diciembre de 1954-

Instituto Nacional Despidió A Alumnos de los 6^{os} Años

Conceptos del Rector señor Antonio Oyarzún en el almuerzo ofrecido a jóvenes egresados

La Dirección del Instituto Nacional ofreció un almuerzo de despedida a los alumnos de los sextos años al cual asistieron profesores, miembros del personal administrativo y, especialmente invitados, el ex Rector don Ulises Vergara; presidente de la Asociación de Padres, general don Oscar Fuentes Pantoja, otros miembros del directorio, representantes del Centro de ex Alumnos y el doctor Nacianceno Romero.

Ofreció la manifestación el rector, señor Antonio Oyarzún, quien, entre otros conceptos dirigidos a los jóvenes egresados, dijo: "No es fácil hablar con la inteligencia pura de lo que para nosotros significa esta ceremonia de despedida; que es como nuestra última lección. Quisiéramos que en ella pudiera resumirse toda nuestra enseñanza de varios años. Que lo mejor del espíritu de cada maestro pudiera aquí manifestarse y que en cierta manera reviviéramos en una sola hora lo que vivimos en horas innumerables. Bien comprenderéis, jóvenes alumnos, que ello es imposible, y que más vale contener nuestra emoción en breves palabras, y en un solo gesto, simbólico de sincera y perdurable amistad. Pues en esta casa vetusta y grande que es el Instituto Nacional, forma parte de nosotros mismo y está llena de ustedes y nosotros, en la memoria inefable de las generaciones pasadas y presentes".

"Las instituciones, prosiguió el señor Oyarzún, que tienen raíces profundas, reposan en sentimientos que las sostienen y fortalecen. Ese sentimiento proviene, en el caso del Instituto, de la comunidad de nuestros esfuerzos. Nosotros, los maestros, que aquí permaneceremos hasta el momento en que también nos toquen partir, nos sentiremos

felices si sabemos que Uds. aprecian la solemnidad de este instante y en él, la nueva responsabilidad que asumen".

Finalmente agregó: "La ciudad espera mucho de Uds. Este colegio que lleva casi siglo de existencia, que representa lo mejor de la tradición educacional de la República, está seguro de que sus hijos sabrán responder bien a esa esperanza".

En representación de los alumnos habló el señor Ricardo Lagos, quien tuvo conceptos cariñosos para el colegio, de reconocimiento a la obra realizada en bien del país y, finalmente, la expresión de sentido afecto hacia sus profesores.

DOS DETENIDOS POR DELITO DE ESTAFA

Menor muerto en atropello

Investigaciones detuvo a dos estafadores. Uno por fraudes cometidos en el comercio mediante talonario de cheques perteneciente a una sociedad agrícola y que el detenido había robado. En su poder tenía gran cantidad de mercadería comprada con esos cheques falsos, la que aún no había vendido. El otro se dedicaba a colocar avisos de una revista que edita una institución semifiscal y sus delitos alcanzan a cien mil pesos.

—El menor Hernán Espina, de 18 meses de edad, pereció al ser atropellado en Diagonal Oriente esquina de Los Aliagas, por el automóvil X. R. 303.

—En Nataniel esquina de Alonso Ovalle, el camión X. W. 294 atropelló y causó lesiones de gravedad al menor Rosamel Sáez, de 9 años de edad.

Oct. 3 de 1959.

PC-PR versus PDC en la FECH

Cuatro listas fueron inscritas en la FECH para participar en las elecciones universitarias, que correrán del 7 al 9 de octubre.

Radicales y comunistas inscribieron a Eduardo Labarca (PC), Ricardo Lagos (PR), y Vladimir Hermosilla (PC). El primero es candidato a presidente; el segundo a vice y el tercero a secretario general.

Los demócratacristianos inscribieron a Patricio Fernández, como candidato a presidente; Jaime Lavados, para vice y Eduardo Zúñiga, para secretario general.

La Derecha inscribió a Luis Oyarzún (PL), como candidato a presidente; a Elío Suazo, para vice, y Eugenio Herrera, para secretario general.

La lista socialista la componen Jaime Ahumada, Hernán Fischman y Eduardo Salum, como candidatos a presidente, vice y secretario general.

Con las inscripciones se disolvió oficialmente el acercamiento socialista-comunista, y renació el acuerdo radical-comunista, que se mantuvo desde 1949 a 1955 bajo el techo del Frente de Avanzada Universitaria.

En las elecciones de la FECH no vota nunca el total de los estudiantes universitarios (12 mil aproximadamente). El año pasado la votación no pasó de los 7.500.

Para la demócratacristiana el resultado es importante. El año pasado los universitarios del PDC vencieron, pero bajaron en un 6,7 por ciento respec-

to al año anterior (1957).

Los radicales esperan recuperar votos junto a los comunistas, ya que en 1958 tuvieron un descenso de un 11,8 por ciento.

La demócratacristiana es fuerte en Derecho, Artes Aplicadas, Química y Farmacia, Economía, Periodismo, Párvulos, Ingeniería, Arquitectura y Dentística.

La Derecha es fuerte en Agronomía, Bellas Artes, Construcción, Prácticos Agrícolas, Medicina.

Los radicales son fuertes en Ciencias Políticas y Educación Física.

Socialistas y comunistas no tienen definición clara ante esta elección, porque el año pasado fueron juntos, logrando su mayor triunfo en Pedagogía. Este año al PC habrá que sumarle los votos radicales y a los socia-

listas los votos de Acción Democrática.

La lucha en la FECH ha dado ocasión a una fuerte especulación periodística, especialmente de la prensa de derecha que busca ahondar las diferencias entre socialistas y comunistas.

Las posiciones de los demócratacristianos se ven amagadas por el entendimiento radical-comunista. En un intento de mantenerse en el timón, el PDC ha buscado plataforma puramente universitaria.

Pruebas del interés creado por el torneo, entre los "mayores", son la reunión de hoy entre la Junta del PDC y los universitarios, y la participación activa de los Comités Centrales de los Partidos Socialista y Comunista.

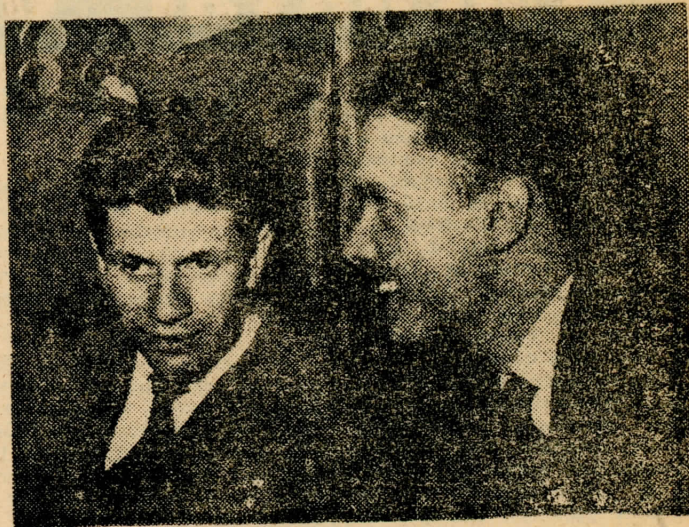

EDUARDO LABARCA Y RICARDO LAGOS
Candidatos de la lista PC-PR

Si el FRAP pierde la FECH será por culpa del P.C. afirman los socialistas

La Nación

Cómo ven las próximas elecciones los jóvenes demócratacristianos, socialistas y radicales, a través de declaraciones de tres de sus personeros.— "La posición comunista en la FECH es confusionista", declara el Secretario General del P.S., Salomón Corbalán

"La posición adoptada por los comunistas en la FECH es confusionista demuestra una apreciación incorrecta de su parte de la correlación de fuerzas y sienta un funesto precedente" —afirmó ayer el secretario general del Partido Socialista, Salomón Corbalán, momentos antes de iniciarse la conferencia de prensa en que se dio

cuenta de los trabajos de organización del próximo Congreso de esa colectividad en Valparaíso. Corbalán agregó que el Comité Central de su Partido apoya plenamente la actitud asumida por los universitarios socialistas que contribuye a evitar confusionismos en la opinión pública del país.

Sábado 3 de Octubre de 1959

DEMOCRATACRISTIANOS. — Dentro de la FECH, entretanto, "la querrela entre comunistas y socialistas es dura" —según expresó ayer el dirigente demócratacristiano, vicepresidente del Centro de Derecho y candidato a vocal de la FECH, Marco Antonio Roca. Este dirigente agregó que "la combinación radical-comunista no es una novedad, pues representa la posición de los jóvenes comunistas de tratar de controlar la FECH para convertirla en un centro de agitación política". Dijo que así se puede intervenir en las declaraciones contenidas en los panfletos que esa combinación ha entregado. "Lo peor —dijo— es que los comunistas pretenden mantener el debate con descuido de la solución de los problemas esencialmente estudiantiles. De triunfar, los radicales estarán en minoría".

fuerzas en torno al FRAP no era una "tontería", sino que, lisa y llanamente, "absurda" y que la posición de sus ex aliados era altamente confusionista. Desmintió, finalmente, a algunas noticias radiales que informaron que el Comité Central del Partido Socialista había estado de acuerdo cuando se iniciaron las conversaciones sobre pactos para que ellos fueran en una lista común con radicales y comunistas. Dijo que esto no había sucedido jamás.

él formuladas a uno de nuestros reporteros. Su primera afirmación se contradice con la de Hernán Fischman, formulada ante testigos, que ya reproducimos, en la que afirma que ya no trabajan juntos. En cuanto a la segunda es lamentable no haber grabado sus palabras en cinta magnética pues, pese a los tirones de oreja que, seguramente, le han propinado sus camaradas por sus declaraciones, el joven comunista no se habría atrevido a sostener que ha sido tergiversado.



Marco A. Roca

Refiriéndose a los socialistas manifestó que éstos están empeñados en una lucha doctrinaria y que mantienen la línea del frente de trabajadores fijada por sus directivas máximas.

RADICALES. — El candidato y vicepresidente de la lista comunista-radical, Ricardo Lagos, perteneciente a este último partido, afirmó por su parte, que en esta materia ellos habían actuado sin consultar al Partido. Agregó que se basaban en acuerdos de la Convención de Universitarios Radicales, efectuada en junio, en la que se acordó oposición al Gobierno y a la línea del CEN. Dijo también que con este pacto se había revivido el Frente de Avanzada Universitaria que existió entre el 49 y el 55. "Habríamos deseado que los socialistas estuvieran con nosotros —manifestó— pero ellos se opusieron. Pactamos con los comunistas convencidos de la necesidad de unir las fuerzas de avanzada universitaria y creemos que el triunfo será nuestro. No hay confusionismo en nuestra actitud porque la línea de la juventud radical universitaria ha sido siempre de avanzada".

CAMPANA. — El candidato socialista Jaime Ahumada intensificó ayer su campaña recorriendo diversas Escuelas. Declaró a LA NACION que "para los estudiantes socialistas lo principal en la lucha universitaria es clarificar las posiciones ideológicas. El problema —dijo— que se puede hacer a la juventud es proceder "oportunistamente". Más que ganar una elección nos interesa definir y plantear con justeza nuestro pensamiento. Es una cosa que a los comunistas les cuesta mucho explicar su extraña alianza radical-comunista para la elección y si gana la demócratacristiana será por culpa exclusiva de los comunistas, ya sin duda, el FRAP unido ha sido ganado. Nosotros representamos el pensamiento del FRAP".

La derecha, por su parte, plantea el total alejamiento de la FECH, de los problemas políticos nacionales, dando preferencia al trabajo gremial universitario. Los demócratacristianos están tentando en cambio a los 14 mil universitarios que tienen derecho a voto con el trabajo realizado durante los cuatro años que han dirigido a la FECH. Aceptan la política en dicho organismo, pero insisten en dar preferencia a las cuestiones universitarias.

PROCLAMACION. — Ayer, a las 21 horas, en el local de la FECH se procedió a proclamar a los candidatos de la lista comunista-radical. Hablaron los candidatos a presidente y vicepresidente, Eduardo Labarca, comunista, y Ricardo Lagos, radical, respectivamente. Ambos trataron de explicar las razones de su alianza y expusieron brevemente su programa. El candidato a se-

Marco Antonio Roca estima que la lista radical-comunista es la más peligrosa para ellos, pero cree que los demócratacristianos volverán a triunfar. "Los inde-

En la tarde, a las 17.30 horas los estudiantes del departamento de Ingeniería de Construcción y de Ingeniería de Mecánica se reunieron en la sala de conferencias para celebrar la reunión de la Comisión de Asesoría de la Facultad de Ingeniería. El presidente de la Comisión, R. P. Raul...

En la mañana, con la celebración de una Misa de Acción de Gracias, que ofició el presidente de Caritas, R. P. Raul Silva Henríquez. A las 10.30 horas se lezará el Padellón Patrio en la Plaza de la Cooperativa y se procederá a la solemnización de la bendición de las autoridades, las autoridades asistentes y los miembros de la Cooperativa visitarán las diversas faenas de autoconstrucción y luego, a las 12.30 se efectuará el tradicional almuerzo campesino de los estudiantes.

CUATRO BANDOS EN PUGNA.—

Listos los Frentes de Lucha en la FECh: Cerradas Inscripciones

CUANDO el reloj de la Iglesia de San Francisco —cercana al local de la FECh, ubicado en la Alameda— dio doce campanadas indicando a medianoche quedaron cerradas las inscripciones de candidatos a dirigentes de la Federación de Estudiantes de Chile.

Con este acto se dio comienzo a una lucha electoral estudiantil que ha provocado la atención de los observadores políticos, por las características que en ella se observan.

Cuatro posiciones se disputarán el control de la central uni-

Los demócratacristianos, con la consigna de "progreso universitario" proponen continuar su plan de realizaciones de tipo gremial, el cual a su juicio, les ha conquistado el apoyo de importantes núcleos independientes, que aprueban la labor que han desarrollado durante cuatro periodos.

NOVEDAD POLITICA

La novedad política, en la elección que debe realizarse la próxima semana está constituida por la alianza de radicales y comunistas. Esta ha merecido el violento repudio de los socialistas, representantes de las otras fuerzas marxistas juveniles que operan en la extrema izquierda agrupada en el FRAP.

La alianza radical-comunista fue gestionada, según se ha sabido, por el ex presidente del Partido Radical, profesor universitario y ex Ministro del ex Mandatario radical Gabriel González, Alberto Baltra Cortés.

Los candidatos de la lista mencionada son: Presidente,

Eduardo Labarca, comunista, estudiante de Derecho; vicepresidente, Ricardo Lagos, radical, también de Derecho; y secretario general, Vladimir Hermosilla, comunista, de Veterinaria.

EL "FRAP"

Los socialistas no aceptaron la alianza con los radicales, propiciada por sus amigos comunistas. Es más, criticaron abiertamente la actitud de estos últimos, calificándola de "oportunismo político" y emitieron una declaración, en la que señalaron textualmente: "Estas actitudes inconsecuentes de nuestros aliados nos hacen pensar que deberemos revisar muchas fases del entendimiento socialista-comunista".

También se reservaron un golpe final en contra de lo que llaman el "contubernio", presentando su lista como FRAP, para lo cual argumentaron que en ella figuraban candidatos de otros partidos de izquierda, como el postulante a vocal del Consejo de la FECh, Claudio

Foncea, estudiante de leyes, hijo del dirigente de la Acción Democrática Popular, Pedro Foncea Aedo.

Los candidatos de la lista socialista son: Jaime Ahumada, de Ciencias Políticas, para presidente; Hernán Fischmann, de Derecho, para vicepresidente, y Eduardo Salum, de la Escuela

Dental, para secretario general.

EL M. R. U.

Los partidos Liberal y Conservador han presentado a sus candidatos a dirigentes de la FECh, agrupados en un organismo que denominaron el "Movimiento de Renovación Universitaria". Lograron el apoyo para éste de grupos universitarios de

tendencia ultra nacionalista.

Los líderes del M R U son Luis Oyarzún, de Agronomía, que aspira a la presidencia de la FECh, y Enrique Tassara, de Economía, candidato a vicepresidente.

Liberales, conservadores y demás aliados darán la lucha bama
(Siga a la última pág.)

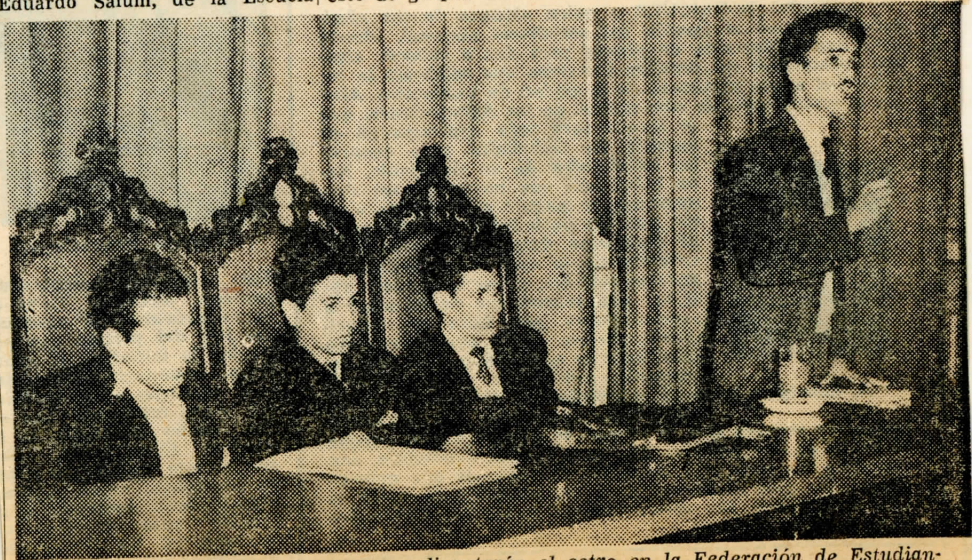

YA ESTÁN listos los frentes que disputarán el cetro en la Federación de Estudiantes. A medianoche se cerraron los plazos de inscripción de listas. En este evento, ha llamado la atención la unión de radicales y comunistas. En la fotografía, dirigentes de estas corrientes se reúnen en el local de la FECh para ultimar los detalles de la

Las Últimas Noticias.

Sábado 3 de Oct. 59

DIVERGENCIAS PS-PC

DIVERSAS CAUSAS EN LA CUT Y LA FECH

EL CONGRESO SOCIALISTA N.º 18, que se inaugura mañana en Valparaíso, se enfrentará, en sus dos corrientes, con el polémico tema de sus relaciones con el PC, con el cual marcha junto pero no revuelto en el FRAP. Se presume que la corriente vencedora será la que lleva a Salomón Corbalán a la reelección como secretario general. Este núcleo acepta algunos planteamientos tácticos de los comunistas en el plano nacional en orden a abrir el FRAP "para ciertas tareas en común con los radicales". En cambio el flanco intransigente que encabeza el dirigente Mario Garay rechaza cualquier frente con los radicales y fue el que se impuso en la FECH al determinar que la Brigada Universitaria Socialista se presentara sola con su abanderado Jaime Ahumada Pacheco, hermano del diputado Hermes (PR) y del senador Gerardo (PS).

En el orden internacional no hay divergencias entre los socialistas. Todos rechazan lo que llaman la actual división en dos bloques del mundo actual. Se mantienen a la misma distancia del bloque occidental del Tío Sam y del oriental del Tío soviético. Los socialistas participan de los criterios sustentados por Nehru, Nasser, Tito, Kubitschek, en cuanto a que se debe fortalecer un tercer frente mundial que sirva de equilibrio y parachoque al dominio de los 2 Grandes.

PLAZAS EN PUGNA

Este Congreso Socialista abre sus secretas puertas exclusivamente para sus calculados 400 delegados (300 directos, 100 por derecho propio) y para sus invitados de América Latina y Yugoslavia, en un momento especialmente interesante en el campo izquierdista, cuando se produjo el rompimiento del FRAP en la FECH y cuando arde la pugna comunista-socialista en

siones que se produjeron después.

Estos hechos mueven al PS a mantenerlo como candidato a senador por Valparaíso para 1961; pero, al mismo tiempo, tiene su colectividad la certeza de que Carlos Alberto Martínez perdería la batalla a manos del candidato comunista, el doctor Jaime Barros, de empuje y arraigo en la zona y cuya elección como diputado fue inhabilitada por el Tribunal Calificador en tiempos que imperaba la Ley de Defensa de la Democracia. El único medio de atajar al doctor Barros, dice el PS, es presentar por Valparaíso y Aconcagua a Salvador Allende, que, además de portefeño de nacimiento, es el líder indiscutido del FRAP.

Los comunistas participan del deseo socialista de asegurar el triunfo de Salvador Allende; pero también quieren en el Senado a su camarada Jaime Barros. Para conciliar las dos aspiraciones, el PC en su Pleno de septiembre le dejó un hueco a Allende en

hacer al bastión socialista de Punta Arenas y Puerto Natales en los próximos meses.

CUT Y FECH

En vísperas de un Congreso Nacional de la CUT, las dos fuerzas que se disputan el control de esa Central Sindical están tomando posiciones para el futuro. En la actualidad el Consejo Nacional Ejecutivo de la CUT sólo cuenta con dos elementos independientes: Clotario Blest y Mi-

también participa de los intentos de renovación, pero carece, en cantidad, de nuevas figuras en el campo obrero. Sus dirigentes en el campo sindical son inferiores a los del PC. Por eso, mientras el PC propone de frente "otorgarle una digna jubilación a Clotario Blest", el PS tiene que apuntalar al viejo y sacrificado líder social cristiano independiente.

En cambio, la quiebra del FRAP en la FECH es un producto neto de las discrepancias de fondo que existen entre comunistas y socialistas en lo que llaman "táctica nacional".

Los comunistas afirman que con el FRAP no basta; que es un buen instrumento de lucha, que estubo a punto de anotarse la Presidencia de la República con Allende, pero tampoco se pueden despreciar las otras fuerzas que quieren venir, sobre todo a los radicales de Alberto Baltra. Los comunistas han propuesto "abrir frentes más amplios" del FRAP, más el flanco baltrista del PR para acciones como la defensa educacional, defensa de la cédula única en lo electoral, derrotar al PDC en las universidades.

DOS GRUPOS EN EL PS

En el PS no hay un criterio único para responder a este planteamiento comunista. Hay dos corrientes, que serán, precisamente, las que se batirán con guantes doctrinarios en el Congreso de Valparaíso.

El grupo Apuero-Allende-Corbalán acepta abrir el FRAP al sector Baltra del PR para las faenas señaladas. De hecho, al formarse el Comité de Defensa de la Cédula Única, se estableció esta apertura y no se opuso a una alianza esporádica en la FECH del FRAP completo con el Grupo Universitario Radical, que dirige Ricardo Lagos Escobar, ayudante y motor juvenil de Alberto Baltra.



SALOMÓN CORBALÁN
Postulado a reelección en P

no tomó parte activa en la preparación de este Congreso Socialista N.º 18. Pero sea su paso vivo o lerdito, su figura y su influencia son determinantes para cualquier política que esta colectividad adopte. Le repugna que se hable de los "ampueristas" en el sentido de que él maneje un grupo; pero tampoco se puede negar el "ampuerismo" como la resonancia de un hombre de tremenda personalidad sobre una asociación en una etapa de su historia.

Tan decisivo es su papel, que el PS se mantuvo en la trincherita opuesta al PC, hasta que el senador nortino —después del Congreso Bolchevique que abjuró de Stalin— no determinó que las condiciones habían cambiado. Hoy su posición es la siguiente:

En lo interno apoyará la reelección de Salomón Corbalán, aunque sin procurar ofender a Mario Garay, con el que guarda una larga amistad. Garay es un discípulo de Ampuero.

En lo nacional, Ampuero acepta "ciertas alianzas con los radicales para ciertos asuntos muy determinados", pero cree que en la estrategia de fondo la velocidad del ritmo revolucionario chileno se acelerará cuando la mayoría



guel Pradenas. El resto lo integran 10 comunistas, 10 socialistas, 4 demócratacristianos y 4 radicales. Desde ese punto de vista es una Central Sindical bastante teñida.

De otro lado bajó sus puños combativos, sea porque el clima social económico del país se modificó o porque la organización no responde a las nuevas aspiraciones de los trabajadores. El hecho escue-





CARLOS ALBERTO MARTÍNEZ.
Maduría en disputa.



JAIME BARROS PÉREZ COTAPOS
PC busca su desquite.



ELÍAS LAFERTE
Balbuces marxistas con Martínez.

Las vísperas del Congreso Central Única. Inicialmente, los socialistas de Valparaíso sólo proclamaron a sus candidatos a registros, los que deberán quedar escritos, en todos los partidos y grupos independientes, el 4 de diciembre como plazo fatal. Sin embargo, el PS tenderá que enfocar también las posturas para los comicios parlamentarios de marzo de 1961. El asunto más delicado es determinar al candidato a senador por Valparaíso-Aconcagua, cuya representación actualmente posee Carlos Alberto Martínez.

Por muchos recuerdos y servicios el PS guarda extrema consideración al fogueado luchador que es Carlos Alberto Martínez, quien, junto con Luis Emilio Recabarren, fundó la Federación Obrera de Chile (FOCH) y el primer Partido Socialista Obrero. Mientras Recabarren, Laferte y otros dirigentes de aquella época se apartaron de esos balbuces socialistas para formar el PC y adherirse a la III Internacional, Carlos A. Martínez (tipógrafo, 74 años) se mantuvo en la idea primaria y soportó todas las divi-

O'Higgins y Colchagua. El PC no proclamó candidato a senador por esa región, aunque tiene en puerta al ex diputado Baltazar Castro, el que, según los socialistas, "es militante comunista en comisión de servicio en el Partido del Trabajo, como lo fueron José Acevedo y José Cueto".

Los socialistas, en cambio, quieren repetirse los espárragos senatoriales tanto en Valparaíso-Aconcagua como en O'Higgins-Colchagua. Para esa primera agrupación, su candidato es Salvador Allende, y para la zona campesina, Salomón Corbalán.

Los comunistas tienen cartas de respuesta en los dos extremos del país: en el Norte Grande y en la vasta zona que va de Llanquihue a Magallanes. Por el Norte Grande presentó el PC dos postulantes de fuste, Laferte y Víctor Contreras Tapia, para amargar a la figura intelectual más sobresaliente del PS, que es el senador Raúl Ampuero. Y en el extremo austral, a la candidatura socialista de Aniceto Rodríguez, se colocó la de Carlos Contreras Labarca, que puede darle mucho que

to, reconocido por todos, es que la CUT marca el paso y que su antigua penetración y empuje proletarios los mudó por una política epistolar de cartas surtidas a JAR y de declaraciones no siempre novedosas.

El PC en su Pleno fue el primero en dar la voz de alarma. Bernardo Araya, el N.º 1 de los comunistas en la CUT, fue el relator del Pleno Comunista, y allí azotó sin compasión a las fallas. Luego repitió sus críticas expresando que "había llegado el momento de mirar los hechos de frente. No era verdad que la CUT era la poderosa organización de 950.000 afiliados, porque los que estaban con sus cuotas al día eran solamente 24.000".

El problema de fondo que existe entre comunistas y socialistas para el futuro de la CUT es el siguiente: los comunistas desean una renovación casi total del equipo dirigente. Estiman que los cuadros "se burocrataron" y no son capaces de responder a las nuevas exigencias. El PC quiere cambios y dispone de sangre joven de refresco. El PS

del Congreso de Valparaíso.

El grupo Apuero-Allende-Corbalán acepta abrir el FRAP al sector Baltra del PR para las faenas señaladas. De hecho, al formarse el Comité de Defensa de la Cédula Única, se estableció esta apertura y no se opuso a una alianza esporádica en la FECH del FRAP completo con el Grupo Universitario Radical, que dirige Ricardo Lagos Escobar, ayudante y motor juvenil de Alberto Baltra.

Pero predominó en el Comité Central Socialista el grupo de Mario Garay, que está integrado por los antiguos "ampueristas duros", más los trotskistas, más la dirección completa de la Juventud Socialista de Horwitz. Este grupo de Garay afirma que el FRAP no puede echarse tierra a los ojos; que resulta contraproducente, por ejemplo, entenderse con el radical Baltra para la defensa educacional, si, por el otro lado, el radical Humberto Aguirre colabora fogosamente con JAR para el traslado y desahucio de los profesores socialistas, comunistas o demócratacristianos. Que al PR siempre le gustó jugar a dos caras, una para la derecha y la otra para la izquierda. Estas caras las coloca en la directiva o en la "oposición", según sople el viento; pero que en el fondo es el mismo PR, sea que esté Aguirre o Baltra en la directiva del CEN; que los trabajadores de vanguardia, en su línea larga, la tarea fundamental que tienen es terminar con el mito de que el radicalismo es un partido de avanzada.

Por este motivo el PS se opuso a batirse junto con el PR en la FECH. En cambio, el PC cree que las batallas deben darse por etapas. Si en la política nacional el adversario es JAR y sus 3 partidos, en la FECH es Frei.

SITUACION DE AMPUERO

El senador Raúl Ampuero

En lo interno apoyará la reelección de Salomón Corbalán, aunque sin procurar ofender a Mario Garay, con el que guarda una larga amistad. Garay es un discípulo de Ampuero.

En lo nacional, Ampuero acepta "ciertas alianzas con los radicales para ciertos asuntos muy determinados", pero cree que en la estrategia de fondo la velocidad del ritmo revolucionario chileno se acelerará cuando la mayoría nacional deje de pensar que el radicalismo es una fuerza izquierdista.

En lo internacional, Raúl Ampuero, como la mayoría del Comité Central del PS, observa al bloque soviético con la misma reticencia que al bloque norteamericano. Mantiene una discrepancia de fondo con el PC. Para no producir confusiones y mostrar, en este aspecto, su divorcio ideológico con Salvador Allende y el antiguo PS de Chile, Ampuero no aceptó invitaciones para visitar la Unión Soviética o la China Popular. En cambio, Ampuero, como Aniceto Rodríguez y otros, mantiene estrechos contactos con el PC de Yugoslavia, y el "titofista" Svetozar Vukmanovic, presidente de las organizaciones gremiales y miembro del Comité Central de ese país, será una de las figuras centrales entre los extranjeros invitados al Congreso Socialista. Asistirán también Luis Felipe de las Casas, del APRA; Ramón Muñiz, secretario general del PS de Argentina; Joao Mangabeira, del PS de Brasil; Luis Beltrán Prieto y César Rondón Lovera, de Acción Democrática de Venezuela; Arnal Rodríguez Camps, del Movimiento 26 de Julio de Cuba, y Emilio Frugoni, secretario general del PS de Uruguay. Fueron también convidados dirigentes del MNR de Bolivia. Con todos ellos se hará funcionar un Congreso en pequeño de las fuerzas izquierdistas no comunistas de América Latina.

RICARDO LAGOS, CANDIDATO DE LA IZQUIERDA A LA FECH PLANTEA

“Reconquistar la confianza del alumnado es nuestra principal tarea en la FECH”

Con motivo de las elecciones de la FECH que se están efectuando entrevistamos a Ricardo Lagos, candidato a vicepresidente por el Grupo Universitario Radical, que va en lista unitaria con los comunistas. A nuestras preguntas, contestó:

—¿Qué objetivos comunes pueden promover comunistas y radicales en la FECH?

—A nuestro juicio la principal tarea que se deberá enfrentar es la reconquista de la confianza del alumnado universitario en sus organismos gremiales, especialmente la FECH. Esta confianza se logrará a través de realizaciones concretas, tales como el aumento del presupuesto universitario, democratización de la enseñanza, defensa del estado docente, etc.

LUCHAS COMUNES

—¿Qué actividades han realizado antes en conjunto?

—Se han efectuado en el plano de la FECH y de las diversas Escuelas universitarias. En la FECH frente a la casi totalidad de las votaciones se ha producido un entendimiento de hecho entre las fuerzas progresistas, vale decir, radicales, comunistas y socialistas. En las Escuelas tenemos el ejemplo edificante del Instituto Pedagógico en que las fuerzas recién nombradas debieron unirse para realizar una acción conjunta de reivindicación de los derechos del magisterio; esta unión permitió

derrotar a las fuerzas reaccionarias de la Unión de Estudiantes Católicos del Pedagógico que dirigieron el Centro de Estudiantes durante 20 años.

TRABAJO UNITARIO

—¿Se oponen Uds. a trabajar antes o después de la elección con los socialistas?

—Al iniciarse las conversaciones para constituir el Frente de Defensa Universitaria, extendimos invitación al Frente de Acción Popular, vale decir comunistas y socialistas, sin distinción de ninguna especie. Creemos que la lamentable actitud divisionista de los compañeros socialistas puede permitir el triunfo de la reacción, con la consecuente desgracia para el movimiento de avanzada universitaria. A nuestro juicio los compañeros socialistas se están haciendo cómplices de un posible triunfo de la Juventud Demócrata Cristiana.

—¿Cuáles son a su juicio los defectos básicos de que adolece la actual directiva de la FECH?

—El único defecto es la total y absoluta inoperancia de

la directiva democratacristiana que durante 4 años de permanencia en los cuadros directivos nada ha realizado, salvo pintar el local de la FECH...

POSICIÓN ANTE EL PR

—¿Cuál es la posición de su grupo frente a la directiva del PR?

—Bastante clara. En nuestra última Convención, realizada en junio del presente año, planteamos el repudio a la Directiva y línea de nuestro partido, planteando que el PR debía colocarse en la oposición al actual gobierno elegido por las fuerzas reaccionarias de Chile. De allí que creamos que

una de las más importantes funciones de la FECH deberá ser la de lograr nuevamente como otrora lo tuviera, un lugar en la lucha social de Chile; concretamente oponerse a la política nefasta que para nuestra patria está realizando el gobierno actual.



De izquierda a derecha: Eduardo Labarca, Ricardo Lagos, candidatos de la izquierda universitaria a presidente, vicepresidente y secretario general de la FECH, respectivamente. Lagos, candidato radical que marcha en una misma lista con los jóvenes comunistas hace interesantes declaraciones a nuestro diario.

El sábado

El próximo sábado a las 10 horas se inicia el Tercer Congreso Nacional de Población en su local de Compañía. La Comisión Calificadora del Poderes recibirá a todos los delegados y después de un informe se designará la directiva del Congreso.

TERTULIA CHILENA EN NUESTRA CIUDAD

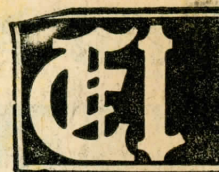

Año XXXVI - Montevideo

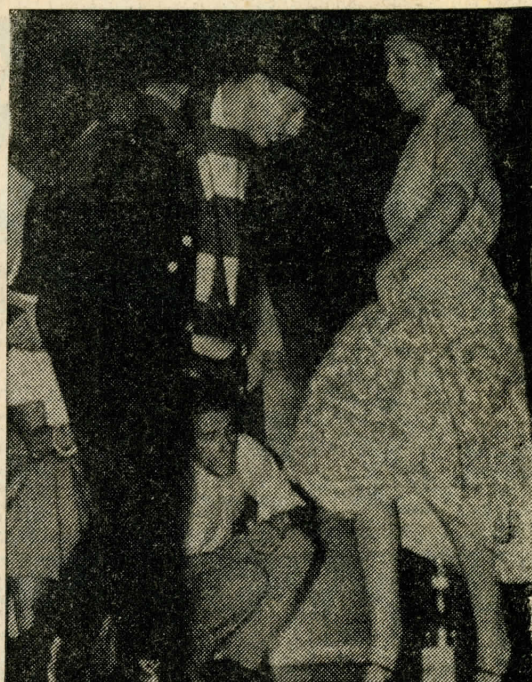
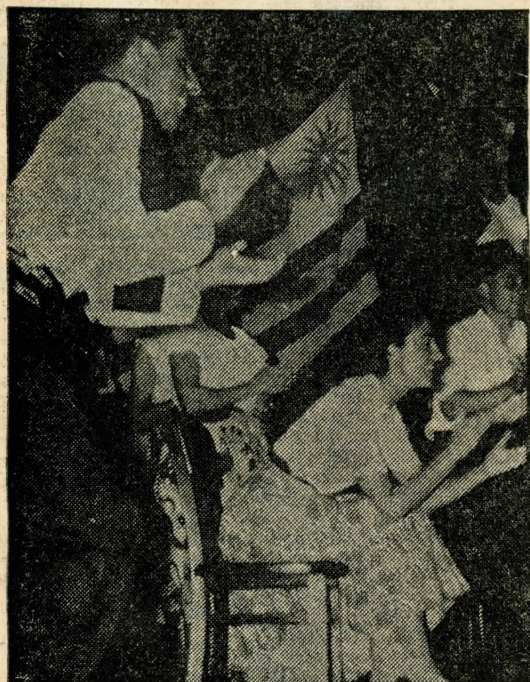

En el salón de actos de la Facultad de Arquitectura se cumplió anoche la tertulia chilena en la que intervinieron los becarios chilenos que asisten a los Cursos de Verano. Disertaron los señores Ricardo Lego y Pedro Lastra sobre economía y poesía respectivamente, terminando la grata reunión con la interpretación de una cueca y música folklórica del país trasandino (arriba).



MORDAZ.— El senador por Cautín, Julio Durán, afirmó que el radicalismo es una fuerza democrática sin reemplazo en la ejecutoria gubernativa. Izquierda a derecha: diputados Isidoro Muñoz Alegria, Carlos Montané y Julio Mercado. Atrás, el senador Ulises Correa y el diputado Humberto Enriquez.

NOTAS POLITICAS

RADICALIZADO SEGUIRA EL GOBIERNO

POR CARLOS SANTANA

Para ponerse a tono con los tiempos, el CEN eligió como su presidente al austero Pedro Enrique Alfonso.

AMABLES, pero silentes, llegaron los radicales a su Consultivo Nacional el sábado 14 y el domingo 15. Aunque menos comunicativos que otras veces, se advertían serenos, pero también algo cohibidos. Los primeros en llegar advirtieron que los periodistas aguardaban en la calle. Una extraña orden de tipo administrativo sólo franqueaba la entrada a los consejeros. "Es que todavía no ha empezado el espectáculo", comentó uno de ellos, junto con inhibir la prohibición. Y así la prensa volvió a tener amplio acceso a la tranquila, y a ratos vehemente, cruda y mordaz reunión. Las puertas

se reabrieron de par en par, como tradicionalmente ocurre en los conclaves de estos singulares librepensadores del laicismo chileno.

La cuenta política del presidente del partido, senador Humberto Aguirre Doolan fue un dueto de armónicas perspectivas. Aguirre bosquejó la marcha del partido, desde el Consejo de agosto, hasta que la beligerancia religiosa de los conservadores le impidió —dijo, reiterando declaraciones suyas suficientemente divulgadas— cumplir el compromiso que con ellos había contraído, respecto a la provisión del cargo de Superintendente de Educa-

ción. Luego se sentó, cediendo la palabra al vicepresidente, Carlos Martínez Sotomayor, que lo subrogó durante 18 días. Este dio cuenta de su entrevista con el Jefe del Estado, en la que obtuvo el retiro del DFL 23, que acababa con un derecho adquirido de los empleados semifiscales, y en la que el radicalismo reiteró su oposición al nombramiento de don Guillermo Varas Contreras como superintendente de Educación. Concluyó leyendo la declaración del partido en defensa de los principios del Estado Docente. Con sentarse Martínez volvió a levantarse Aguirre. El dueto ya tocaba a su fin. Aguirre, junto con anunciar la renuncia indeclinable de la directiva, al cabo de un año y dos meses de prolífica labor, concluyó bañando a su abigarado y expectante auditorio con el lírico acento del patriarca Enrique Mac Iver: "Sobran manos para dividirnos, cuando deberían faltar brazos para estrecharnos en torno a nuestra doctrina".

Acallados los aplausos, síntoma evidente de la mayoría que concluyó imponiéndose en las dos votaciones decisivas del torneo, el vocal Pedro Enrique Alfonso pidió que la cuenta de la Mesa fuese aprobada por aclamación en aras de la unidad del partido. Siguió un minuto de expectante recogimiento, entre nubes asfixiantes de tabaco rubio y habano. De pronto pidió la palabra el consejero Humberto Correa Labra, de Talca, quien expresó que

SIGUE

Fricción en el socialismo por la senaduría de Valparaíso y Aconcagua.

lítico, junto a liberales y conservadores, porque no es esto lo que más conviene al país ni al partido. Tendríamos que vivir en permanentes transacciones. Por eso es más seria, digna y responsable la posición de independencia, que nos permite apoyar y amparar la obra del Gobierno que nos parece realmente útil a la colectividad.

UNIDAD

Cerrado el debate, el Consultivo Radical votó el dilema Independencia u Oposición. Por 58 votos contra 11 y una abstención, el resultado claro, concluyente fue: "Cooperación".

Había triunfado la dialéctica de los independentistas, y adormecidos, desgastados, habían quedado los opositores. Además, había quedado incólume la unidad del partido, la que se remachó con una recomendación al CEN que prohíbe las declaraciones aisladas, extemporáneas.

El CEN del lunes conoció de la renuncia de la Mesa presidida por Aguirre Doolan. El martes fue elegida la nueva Mesa, que tiene como presidente al sereno y austero, Pedro Enrique Alfonso, sin duda, el mejor amigo del Gobierno y del Presidente de la República. Vicepresidente resultó elegido el diputado por Chillán Orlando Sandoval, y como secretario general el diputado por Malleco Julio Sepúlveda Rondanelli. En la tesorería quedó Jaime Tormo.

FRICCIÓN SOCIALISTA

Mientras liberales y conservadores se extasían en los pormenores del debate del Consultivo Radical, en la oposición rezongan nacionales populares y demócratacristianos por las declaraciones del caustico senador Durán, los comunistas estrilan contra el diario "La Nación" —que les pregunta dónde está la plata de sus colectas para los huelguistas del cobre— y los socialistas discuten por la renovación de la senaduría de Valparaíso y Aconcagua.

Nada menos que el líder de la Extrema Izquierda, senador Salvador Allende, está en el vértice de este entreviro; pero el conflicto no se debe a él, sino al Comité Central de su partido, que decidió postular su reelección, subestimando el futuro arrastre electoral del senador socialista por la zona, Carlos Alberto Martínez, uno de los fundadores del partido.

Según los técnicos electorales del socialismo, Allende sería el único capaz de conservar para esta rama del marxismo la senaduría porteña, a que también aspirara, en 1961, el comunista Dr. Jaime Barros Pérez Cotapos. Pero los partidarios de Martínez afirman que éste no se merece la postergación de que pretende hacerse víctima. "Yo no seré segundón de Allende", acaba de declarar Martínez, ex obrero tipógrafo, ex Ministro, ex diputado y senador del socialismo porteño, desde 1945. Si Allende no volverá a postular en Tarapacá y Antofagasta —añaden los que discuten la resolución del Comité Central—, lo lógico hubiera sido presentarlo en las provincias agrarias de O'Higgins y Colchagua, donde el FRAP ha evidenciado que tiene fuerzas para aumentar a dos sus representantes senatoriales por esa zona. Y así se dibuja el sugestivo conflicto, que está poniendo a prueba la de ordinario férrea disciplina socialista, en la que —como en otras tiendas políticas—, también sobran los candidatos a representantes del pueblo.

ANTES DE LA BATALLA.— Cambian impresiones el ex diputado Dr. Brañes, el senador Humberto Álvarez, el diputado Víctor Macchiavello y el consejero Osvaldo Sagüés.



NUEVO VICEPRESIDENTE.— El diputado Orlando Sandoval, nuevo vicepresidente del radicalismo, escucha la lectura del voto político de labios de su colega Hugo Miranda.

EX PRESIDENTE.— El senador Aguirre Doolan rindió cuenta de su mandato, reiterando el llamado a la unidad que otrora formulara el patriarca Enrique Mac Iver.





JORGE ALESSANDRI: las ramificaciones e influencias determinantes del Super-Clan alcanzan hasta el Ejecutivo.

UN joven egresado de la Escuela de Leyes, Ricardo Lagos Escobar, redactó una sensacional y espinuda Memoria (traerá larga cola política), para optar al grado de Licenciado en Ciencias Jurídicas y Sociales y obtener su título de abogado.

“La concentración del poder económico. Su teoría. La realidad chilena”. Así tituló el trabajo que los profesores Alberto Baltra y Rubén Oyarzún aprobaron con distinción máxima (tres coloradas en la jerga universitaria), y recomendaron que fuera publicado por la Editorial Universitaria, en atención a la importancia del tema y a la seriedad científica con que se abordó.

Lagos se recibió de bachiller a los 16 años, (estudios en el Instituto Nacional), y se titulará de abogado a la escasa edad de 22. Fue presidente del Centro de Derecho en el período 1958-59 y el año pasado fue en lista común con los comunistas para ga-

¿QUIEN MANDA EN CHILE?

Ricardo Lagos, joven egresado de Leyes, miembro del CEN radical, abogado a los 22 años, revela que de los 11 grupos económicos más poderosos de Chile existe un Super-Clan que es el que realmente manda en Chile.

5) Grupo Grnce-Copec; 7) Grupo Banco Español; 8) Grupo Banco Continental; 9) Grupo COSATAN (Osvaldo de Castro); 10) Grupo Banco de Crédito e Inversiones; y 11) Grupo Banco Panamericano.

El asunto no tendría mayor importancia si, al mismo tiempo, Lagos no demostrara, como lo demuestra, que entre estos grupos económicos existen estrechas vinculaciones con los Poderes Legislativo y Ejecutivo y que, por tanto, junto con decidir la dirección de la economía y las finanzas nacionales, también controlan los destinos políticos del país.

Aparte del estudio particular de cada uno de los siguientes grupos (ver crónicas separadas), Lagos proporciona entre otros, los siguientes reveladores datos:

— El estudio comprendió únicamente a las 1.296 sociedades

— El grado de concentración industrial está medido por la circunstancia de que las empresas de tipo superior (formadas por el 5 por ciento de ellas) controla el 45 por ciento de las ventas de las panaderías, 37 por ciento en hilados y tejidos de algodón, 32 por ciento en tejidos de lana y mezcla, 50 por ciento en las confecciones, 84 por ciento en productos para lavar, 31 por ciento en la industria química, 28 por ciento en los productos farmacéuticos, 54 por ciento en calzados y 86 por ciento en fundiciones y maestranzas.

— En la agricultura es la siguiente: en un extremo se encuentran 168 mil 553 propietarios, que constituyen el 83,3 por ciento del total, y que poseen el 11 por ciento de los predios; y en el otro extremo, los propietarios con más de 2 mil hectáreas, que constituyen el 0,7

por ciento del total de dueños de predios y que, en cambio, poseen el 61,6 por ciento de la tierra, o sea, 17 millones 28 mil hectáreas.

EL SUPER-CLAN

Pero la conclusión más importante que obtiene Ricardo Lagos es que de los 11 grupos económicos ya enumerados, un escaso grupo de tres de ellos, el Super-Clan, integrado por el Grupo Banco Sudamericano (que constituyen el poderoso clan Alessandri-Matte, Salinas y Fabres y Cooperativa Vitalicia), el Grupo Banco de Chile (constituido, a su vez, por los clanes más poderosos) y por el Grupo Edwards (formado como su nombre lo dice por la familia Edwards), son realmente los verdaderos “mandamases” y “ejecutivos” económicos y políticos del país, como se revela en crónica aparte.

que fuera publicado por la Editorial Universitaria en un suplemento a la importancia del tema y a la seriedad científica con que se abordó.

Lagos se recibió de bachiller a los 16 años. (estudios en el Instituto Nacional), y se titulará de abogado a la escasa edad de 22. Fue presidente del Centro de Derecho en el período 1958-59 y el año pasado fue en lista común con los comunistas para ganar el Ejecutivo de la FECH. Es ayudante de la Cátedra de Economía que ejerce el profesor Alberto Baltra en la Escuela de Leyes, miembro de la directiva de la Juventud Radical y representante de ella ante el CEN Radical, desde donde libra encarnizadas batallas por llevar a su partido al redil de la izquierda.

Día tras día, por espacio de un año completo, y secundado por su novia Carmen Weber, se instaló en las oficinas de la Superintendencia de Sociedades Anónimas para averiguar cuáles son los grupos económicos más poderosos y quiénes son, en definitiva, los "mandamases" de la política chilena. "Hacia fines de mi trabajo —dice sonriente a VISTAZO— ya parecía funcionario de la Superintendencia y hasta me colocaron escritorio y máquina para mi uso exclusivo".



RICARDO LAGOS: es el autor de la sensacional radiografía de los clanes que mandan en Chile.

LOS 11 CLANES

De su largo y agotador trabajo, Lagos saca la conclusión de que en Chile "los grupos económicos se organizan alrededor de los bancos" (cita al diputado liberal Alfredo Irarrázabal, quien, en sesión de la Cámara del 25 de julio de 1901, decía: "es preciso decirlo friamente, porque la verdad es que son los bancos los que en Chile tienen la dirección de la política". Como resultado de esta investigación, afirma que son escasamente 11 los grupos económicos más poderosos: 1) Grupo Banco Sud-Americano; 2) Grupo Banco de Chile; 3) Grupo Banco Edwards; 4) Grupo Punta Arenas; 5) Grupo Banco Nacional del Trabajo;

EL CLAN DE LOS EDWARDS

El Clan N° 3, Grupo Banco Edwards, es un grupo muy homogéneo y no sólo influye sino que controla un gran número de sociedades. Entre las que influye y controla 61 sociedades, que tienen un capital de 150 mil 488 millones 526 mil pesos, es decir, el equivalente al 20,8 por ciento del total de los capitales invertidos en sociedades anónimas.

Entre las empresas que controla e influye el Grupo

Aparte del estudio particular de cada uno de los siguientes grupos (ver crónicas separadas), Lagos proporciona entre otros, los siguientes reveladores datos: — El estudio comprendió únicamente a las 1.296 sociedades anónimas racionales, bancos y compañías de seguros. Pero, refiriendo la influencia de las sociedades anónimas extranjeras que operan en el país, refiere que en 1957 los activos de las sociedades nacionales llegaban a 826 mil 434 millones de pesos, en tanto que los de aquellas eran de 430 mil 781 millones de pesos, es decir, equivalentes a más de la mitad de las sociedades racionales.

— Las 1.296 sociedades anónimas, bancos y compañías de seguros (datos de 1958) operan con un capital que asciende aproximadamente a 721 mil millones de pesos y que únicamente 59 del total de las sociedades tienen un capital de 437 mil millones de pesos. O sea, el 4,2 por ciento de las sociedades controla el 59,2 por ciento de los capitales invertidos en ellas, en tanto que el 95,8 por ciento restante posee el 40,8 por ciento del capital total.

po Banco Edwards, se cuentan las siguientes: Empresa "El Mercurio"; Cia. Cervecerías Unidas, Cia. Carbonífera de Lirquén, Cristalerías Chile, Compañía Industrial, Cia. Chilena de Electricidad, Farnoquímica del Pacífico, Instituto Sanitas, Cia. Carbonífera y de Fundiciones de Schwager, CODINA, CAP, Tejidos Caupolicán, Cia. de Navegación Inter-oceánica, Compravora de Maravilla (COMARSA), Grace y Cia., Cia. Salitre-ra Iquique, Perlina S. A., Sociedad Química Nacional, Cia. de Gas de Santiago, Valparaíso y Antofagasta, Manufacturas Sumar.

Edwards (formado como su nombre lo dice por la familia Edwards), son realmente los verdaderos "mandamases" y "ejecutivos" económicos y políticos del país, como se revela en crónica aparte.

UN "POBRETE": Germán Picó Cañas

GRUPO BANCO NACIONAL DEL TRABAJO.— Uno de sus principales propietarios, si no, el principal, es **Germán Picó Cañas**. Este grupo controla 35 sociedades, con un capital de 58 mil 263 millones 884 millones de pesos, o sea, el 8% de los capitales invertidos en sociedades anónimas. Una gran parte del capital está determinado por la Compañía de Acero del Pacífico, que forma parte de las sociedades que controlan e influyen algunos de los grupos ya mencionados.



GERMÁN PICO CAÑAS: de ex Ministro a super-gerente de sociedades anónimas y bancos.

Entre las sociedades que controla figuran: Compañía de Productos de Acero (COMPAC), Consorcio Periodístico de Chile ("La 3ª"), Cia. Minera de Tocopilla, Teñidos Textiles Picó y Domínguez, Cia. Carbonífera Colico Sur, Minera de Mantos Blancos, Cia. Industrial de Construcciones, Construcciones del Pacífico, SOGECO, Industria Chilena de Soldaduras, Minera Merceditas, Champagne Valdivieso, CAP, Emelco Chilena S. A., Cia. Industrial de Hilos Cadena, Importadora Fisk, Licores Mitjans, MADECO, Curtidos Maiza Hnos., Equipos Mecánicos Salfasian, Emssa, RCA, Cia. Transcontinental, Sur Auto SAC, Productos de Goma Vulco, Manufacturas Royle, Distribuidora de Vestuarios VES-

TEX, Tejidos y Vestuarios Vestex, Arrocera Tucapel, Industria Nacional de Rayón, Export SAC, Cia. de Seguros la Ibero Chilena.

Un hecho importante es la estrecha vinculación existente entre el Grupo Banco Nacional del Trabajo y el Grupo Banco Español. Dos de los personeros del primer grupo son, vicepresidente y director del Banco Español Chile, (José Picó Miró, y Raúl Jaras Barros). El autor de la memoria entienda, además, que entre los personeros de ambos grupos existen estrechos vínculos de sangre.



"EL MERCURIO": el clan de los Edwards sigue en poderío al de los Alessandri. Matte, y está metido en el "queso"

pa actualmente el diputado conservador y confidente de JAR, Hugo Rosende. Otro ejemplo: Guillermo Videla Lira, hermano del liberal Presidente del Senado, era en 1958 miembro del directorio del Consejo Local de Valparaíso del Banco de Chile; ahora ascendió: junto con ser gerente general de la Cia. Carbonífera de Lota que tiene estrechas Chile, Videla Lira es miembro de las vinculaciones con el Banco de Chile del directorio del Banco de Chile de Santiago.

GALERIA DE NOMBRES

He aquí los nombres de los "poderosos" y de los políticos que los acompañan en sus sacrificadas y patrióticas labores públicas:

Arturo Matte Larrain, Humberto Alvarez Suárez (senador PR), familia Aldunate-Errázuriz (presidente del PR), Humberto Aguirre Doolan (senador PR), familia Aldunate-Errázuriz, Nicanor Allende (diputado PL), Ernesto Barros Jarpa, la familia Braun-Menéndez-Campos-Behety (ligados por lazos familiares a GGV), Francisco Bulnes Correa (ex senador liberal) y sus hijos Francisco Bulnes Sanfuentes (senador conservador) y Jaime (diputado liberal), Alexander Bertie, José Barros Hurtado, Jorge Bande Weiss, la familia Correa-Fuenzalida, Angel Fainovich (senador PR), Fernando, Arturo, Eduardo y Mario Alessandri Rodríguez; Héctor Claro Salas, Juan Costa Kelly, Héctor Correa Letelier (diputado conservador), Arturo y Gumercindo Claro Matte, Julio Durán (senador PR, es presidente de Industrias Forestales (celulosa) y es director de Copec, en que operan los Bulnes), Pablo Aldunate, el actual Ministro de Defensa, Carlos Vial Infante y el actual Embajador de Chile en EE. UU., Walter Müller; Durán es también director del Instituto Sanitas y aparece muy vinculado al clan de los Edwards); Arturo Lyon Edwards, Domingo Edwards Matte, Edmundo Eluchans (diputado PCU); Agustín Edwards Eastman, Raúl Juliet (presidente de la Cámara); Ladislao Errázuriz Pereira (ex senador PL); Arturo Alessandri Besa, Hernán Figueroa Anguila (Champagne Valdivieso, ex senador PR);

EL DINERO DETRA

SUPER-CLAN

ESPUES de un estudio particular de los 11 clanes económicos, el autor de la radiografía de ellos, Ricardo Lagos, llega a las siguientes conclusiones:

1) El Grupo Banco Sudamericano mantiene estrechas conexiones con todos los demás grupos, con la sola excepción del Grupo COSATAN; 2) el Grupo Banco de Chile guarda conexiones absolutamente con los 10 grupos económicos restantes; 3) el Grupo Banco Edwards tiene conexiones con todos menos con los Grupos Continental, Crédito e Inversiones y Panamericano; 4) el Grupo Punta Arenas tiene conexiones estrechas con los Grupos Banco Sudamericano, Chile, Edwards, Español y Continental; 5) el Grupo Banco Nacional del Trabajo tiene estas conexiones con los Grupos Sudamericano, Chile, Edwards, Grace-Copec y Español-Chile; 6) el Grupo Grace-Copec, con los 8 primeros grupos y, además, con el Nacional del Trabajo y Español-Chile; 7) el Grupo Banco Español, con los Grupos Sudamericano, Chile, Edwards, Punta Arenas y Nacional del Trabajo; 8) el Grupo Continental, con los Grupos Sudamericano, Chile y Punta Arenas; 9) el Grupo Cosatán, con los Grupos Chile, Edwards y Crédito e Inversiones; 10) el Grupo Crédito e Inversiones, con los Grupos Sudamericano, Chile y Cosatán; y 11) el Grupo Panamericano, con los Grupos Sudamericano y Chile.

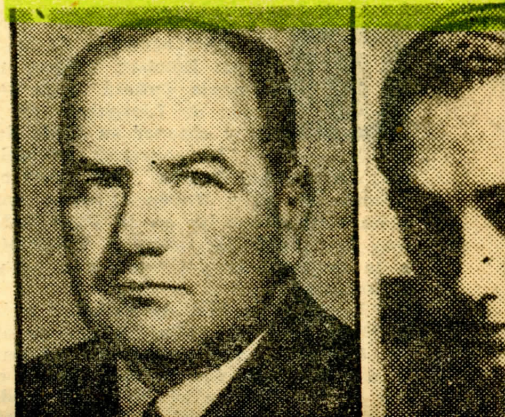

"EL MERCURIO": el clan de los Edwards sigue en poderío al de los Alessandri-Matte, y está metido en el "queso"

Monopolios y políticos

UNO de los aspectos que mayor revuelo provocará la Memoria de Lagos y que seguramente desatará encendidas polémicas y protestas, sobre todo entre sus correligionarios radicales "bien colocados", es aquel en que llega a demostrar las estrechas vinculaciones que existen entre los personajes y familias que integran los clanes económicos y los Poderes Ejecutivo y Legislativo.

"Respecto de los efectos de esta concentración de la propiedad y del capital sobre el Poder Legislativo, hay que señalar —dice Lagos— que más de 100 de las más poderosas sociedades anónimas tienen en sus directorios miembros de dicho Poder". Un solo parlamentario, por ejemplo, el diputado liberal Pablo Aldunate, pertenece a los directorios de 17 sociedades.

"Esta situación —agrega— muchas veces alcanza al Poder Ejecutivo, a través de los miembros de éste, cuando aún están en ejercicio de sus funciones. Ella es más común respecto de aquellos que han dejado sus funciones públicas y que pasan a ligarse con estos poderosos grupos económicos. Así, por ejemplo, un ex Presidente de la República (Ga-

briel González Videla, Nota de VISTAZO), formaba parte en 1958 de los directorios de 6 importantes sociedades anónimas (ahora es, además, presidente del Banco Francés e Italiano para la América del Sur. Nota de VISTAZO) y un ex Ministro de Relaciones Exteriores (Ernesto Barros Jarpa. Nota de VISTAZO), pertenecía a 12 directorios de otras no menos importantes sociedades anónimas".

Luego dice que "esta relación poder económico-poder político queda de manifiesto si examinamos las directivas de partidos políticos tan importantes como son el Liberal y el Conservador. A este respecto agreguemos que en los últimos tiempos se ha estado generando una vinculación de

las esferas dirigentes de otros partidos (Radical y Demócrata Cristiano, especialmente) con estos grupos económicos".

Los resultados a que Lagos llega después de la minuciosa radiografía de los clanes económicos están basados en la forma que las 1.296 sociedades, bancos y compañías de seguros estaban constituidas en 1958. El hecho de que hayan transcurrido dos años no altera mayormente las conclusiones. (Por el contrario, todo indica que en los años de gobierno de Jorge Alessandri la concentración de la propiedad y de los capitales se haya acentuado aún más). Un ejemplo: antes de ser Presidente de la República, Jorge Alessandri desempeñaba, entre otros cargos, el de director del Banco Sudamericano, controlado en gran parte por el clan Alessandri-Matte. Una vez que asumió el Mando dejó ese cargo, el cual lo llenó su cuñado Arturo Matte Larraín. Y que se sepa, entre don Jorge y don Arturo, no hay cornadas. Otro ejemplo: Cuando asumió la Presidencia, Alessandri era gerente general de la Pepelera de Puente Alto. El hueco fue llenado por Ernesto Ayala y el cargo que éste dejó lo ocu-

Vistazo

Arturo Lyon (Gerente del Banco Edwards y familia); Hugo Edwards (diputado PCU); Eluchans (diputado PCU); Agustín Edwards Eastman, Raúl Juliet (presidente de la Cámara); Ladislao Errázuriz Pereira (ex senador PL); Arturo Alessandri Besa, Hernán Figueroa Anguía (Champagne Valdivieso, ex senador PR); Noy Furman y familia (dueños del Banco Continental); Carlos Fuenzalida Vergara, Raúl Fabres Pinto (de Salinas y Fabres); Patricio García Vela, Eugenio y Marcelo Heiremans, Saíd Hnos., los Hirmas, los Yaurur, los De Castro, Vicente Izquierdo Phillips, Isauro Torres (senador PR); la familia Urenda Zegers, Carlos Vial Espantosa (senador independiente); Manuel Vinagre (gerente general del Banco de Chile); Roberto Wachholtz (senador PR); Bernardo Larraín Vial (senador PCU); Juan Antonio Coloma (senador PCU); Hugo Zepeda (senador PL); Salvador Correa Larraín (diputado PCU), Pedro Ibáñez Ojeda entre otras yerbas, actual presidente del Banco del Estado); los Jaras Barros, Luis Kaappé Ricardo Letelier Ruiz, la familia Lehmann Weil; Pierre Lehmann Schaufour y su hermana Yuri, que tienen una sociedad con miembros de su familia, de la cual es integrante Eduardo Alessandri Rodríguez; Domingo Matte Larraín, Eleodoro y Eduardo Matte Ossa, Raúl Morales Adriaola (diputado PR), Pedro Opaso Cousiño (ex senador PL), Pedro Opitz (ex senador PR), Germán Picó Cañas, Joaquín Prieto Concha (ex senador PCU), Pedro Pokleповic (senador PL), Agustín Pinto Durán, Darío Poblete Núñez (miembro del CEN Radical y escudero de JAR), Julio Phillipi (actual Ministro de Economía), Héctor Ríos Igualt (diputado PCU), Gustavo Rivera Baeza (senador PL), familia Ross, Héctor Rodríguez de la Sotta (ex senador PCU), Hugo Rosende, René Silva Espejo, familia Simonetti, P.úl Simón, los Sumar Jacobo Schaulsohn (diputado PR).

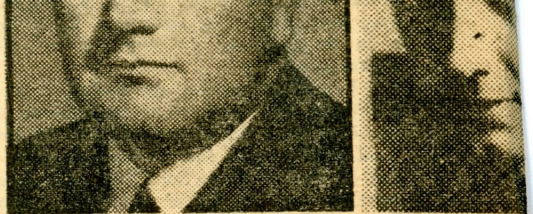

AGUSTIN EDWARDS EASTMAN: controla el clan que lleva su nombre y que figura entre los tres más poderosos del país

FRANCISCO (hijo): es PCU, y no como activó los más sinj económicos la "cosa pu

Los Campos-Menéndez

OTRO de los clanes económicos es el "Grupo Punta Arenas", que controla un gran número de sociedades. Está

unido por lazos familiares y es muy homogéneo. Controla e influye en un total de 49 sociedades, cuyos capitales suman 113 mil 624 millones 726 mil pesos, que equivalen al 15,7 por ciento del total de los capitales. Este grupo controla la S.A. Ganadera y Comercial Sara Braun, la Explotadora de Chiloé, Laguna Blanca Soc. Ganadera, la Soc. Industrial y Ganadera de Magallanes, la Agrícola y Ganadera José Montés, la Ganadera Río Paine, la Ganadera Valle Chacabuco, la S.A. Comercial del Sur, la Cía. Marítima de Punta Arenas, la Soc. Rural de Magallanes, la Destilería de Quellón, Cía. de Navegación Interoceánica, Frigoríficos Magallanes, Menéndez Behety, SAC y Cía. de Navegación Petrolera. Influye en Agrícola Nacional SAC, Soc. Ganadera Gente Grande, Soc. Explotadora de Tierra del Fuego, Clínica Santa María, Cía. Salitrera Anglo-Lautaro, Ferrostal Chile S. A. Imprenta Universo, Cía. Industrial y Comercial Tres Montes, Soc. Astilleros Las Habas, Bolsas, Cicoma, Frigoríficos paraíso, Guevara Anónima Comercio Cía. Industrial y Antofagasta, Register, Soc. Pesquera Antonio, Sogeco, Ingeniería Eléctrica, compañías de seguros. Aunque este grupo tiene un banco propio, el Banco de los rectores en el Hito (del Consejo de Chile de retá dominado en el Banco s Consejo Local americano. con importado con el Banco ne través del traté mo, como sucon de Navegación ejemplo, que está ambos grupos.

GRUPO GRACCO

Dos poderosos constituyen el otro raciones de este Gracce (Chile) S.A. y la Petróleos de Chile. ra con un capital madamente 5 mil n pesos y la segunda pital aproximado a millones de pesos.

RAS DEL PODER:

DE PODEROSOS

LOS "MANDAMASES"

De los nombrados, los tres primeros son los que aparecen teniendo conexiones con la casi totalidad de los restantes. Este super-Grupo Económico, constituido por los Grupos Sudamericano, Chile y Edwards, tiene un poder económico extraordinariamente grande, pues controla o influye en 290 de las más poderosas sociedades anónimas del país. Esas 290 sociedades poseen un capital conjunto de 509 mil 385 millones 131 mil pesos, en un capital total invertido en las 1.296 sociedades anónimas que alcanza (1958) a 721 mil millones de pesos. Este super-Grupo Económico controla, por tanto, algo más del 70 por ciento del total de los capitales invertidos en sociedades anónimas. Once grupos, o mejor tres, (Sudamericano, Chile y Edwards) dominan el 70,6 por ciento de todos los capitales nacionales a través de una concentración de los mismos que alcanza a la agricultura, los productos químicos, la metalurgia, la elaboración de cobre, textiles, cristalerías, construcción, tabacos, cervecerías, edificios de rentas, transportes, diarios y radios, distribución de productos, compañías de seguros, bancos, minas etc., "no existe —asevera el autor de la memoria— ningún sector de nuestra economía, por pequeño que sea, que no se encuentre vinculado en una u otra forma a estos grupos económicos que son los que en realidad controlan la economía nacional".



El Grupo Banco Sudamericano, para seguir la denominación que Ricardo Lagos le otorga a uno de los principales clanes económicos de Chile, está constituido por 130 sociedades anónimas que en conjunto tienen un capital de 288 mil millones de pesos, equivalente al 40 por ciento del total de los capitales invertidos en las 1.296 sociedades.

Según las investigaciones de Lagos, este Grupo clan N° 1 está constituido por tres sub-grupos fundamentales y por un cuarto sub-grupo cuyos intereses están vinculados a los principales de los clanes restantes.

Estos clanes son los siguientes: el clan Alessandri-Matte, el Salfa (Salinas y Fabres), el Cooperativa Vitalicia y un último en que se entremezclan los intereses de los clanes más poderosos.

a) SUB-GRUPO ALESSANDRI-MATTE. Este Sub-Grupo controla e influye en 69 de las 126 sociedades que controla o influye el Grupo Banco Sudamericano. El poder económico del Sub-Grupo A-M se expresa en el hecho de que controla o influye en sociedades cuyos capitales suman 116 mil 214 millones 494 mil pesos, lo que equivale al 16,1 por ciento del total de los capitales invertidos en las sociedades anónimas.

Este Sub-Grupo tiene presidente, vicepresidente o directores en las siguientes sociedades: Soc. Agrícola El Budi, (cap. de 238.769 escudos; Soc. Agrícola Trinidad, 393.724; Soc. Renta Urbana Pasaje Matte, 8.460.523; Cía. de Seguros La Americana, 179.264; Cía. de Seguros La Cordillera, 228.974; Cía. de Seg. de Vida La Americana, 314.684; Plantaciones Forestales, 66.569; Soc. Industrial Pizarreño, 1.564.355; Cía. Manufacturera de Papeles

y Cartones, 18.908.663; Inmuebles y Bosques, 1.864.193; Ferrocarril El Llano de Maipo, 201.394; Instituto Bio-Químico Beta, 139.824; Cía. Olivarera Nacional, 1.003.000; Cía. Minera Sali Hirschfeld, 888.315; Cía. de Productos de Acero COM-PAC, 420.284; Kodelit (Bakelita), 50.454; Omni Pacific, 15.000; Saavedra Benard, 1 millón 652.557; Soc. Industrial Química Rayón, 1.654.079; S.A. Yarur Manufacturas de Algodón, 5.310.423; Mosso Industrias de la Madera, 315.000; Industrias Plásticas Chilenas Shyf, 619.291; Establecimientos Químicos Viña del Mar,

603.017; Soc. El Tattersall, 1.441.109; Soc. Nac. de Paños de Tomé, 3.081.633; Cía. CARBONIFERA E INDUSTRIAL DE LOTA, 1.972.039; Compañía Electro-Metalúrgica, 1 millón 064.353; La Rural, 684.480; Cía. Salitrera Iquique, 722.472; Cía. Minera Oruro, 3.117.914; Soc. Estañífera Morococala, 2.071.250; Cía. de Petróleos de Chile (recientemente asociada a una filial de la Standard Oil; presidente de esta nueva empresa mixta es Francisco Bulnes Correa, padre de Bulnes Sanfuentes, senador conservador que ocupa en la misma empresa uno de los car-

Matte tiene, además, fuera del Sudamericano, intereses en otros bancos, como ocurre con los directores que tiene en los Bancos de Chile y en el Crédito e Inversiones.

SUB-GRUPO SALFA (SALINAS Y FABRES). Controla o influye sólo en 5 sociedades, una de las cuales, la Compañía de Acero del Pacífico, es una de las más poderosas del país. Controla las sociedades Salinas y Fabres S.A. y Equipos Mecanizados Salfa-Siam Emssa, e influye en la CAP, Cía. Sudamericana de Vapores y Cía. de Seguros Imex, las que en conjunto tienen un capital de 48 mil 819 millones 501 mil pesos, equivalente al 6,7 por ciento del total de los capitales invertidos en las sociedades anónimas.

SUB-GRUPO COOPERATIVA VITALICIA. Este grupo controla o influye en 23 sociedades, con un capital total de 11 mil 590 millones 166 mil pesos, equivalente al 1,6 por ciento del capital total de las sociedades anónimas.

UN CUARTO SUB-GRUPO del Grupo Banco Sudamericano, que no aparece formando parte de los otros tres que se vio anteriormente, incluye en 33 sociedades con un capital total de 110 mil 116 millones 529 mil pesos. Una significación especial dentro de este cuarto Sub-Grupo la tiene la Anglo-Lautaro, con un capital de 73 mil millones de pesos. Este cuarto Sub-Grupo influye en sociedades tales como Tejidos Caupolicán, Copec, Sudamericana de Vapores, Compañía de Industrias y Azúcar (COIA), Cía. Carbonífera Colico Sur, Minera Mantos Blancos, Paños Bellavista, Grace y Cía., Manufacturera de Papeles y Cartones, Fecas, Unidas de Aceites, CAP, Ingelsac, Importadora Fisk, Instituto Bioquímico Beta, Cía. Gral. de Electricidad Industrial, Navegación Petrolera, Soc. Astilleros Las Habas, Embotelladora Andina, etc.

Alessandri-Matte el clan número 1

Controla e influye en sociedades que tienen un capital de 116 mil millones de pesos, que suman el equivalente al 16% del total de los capitales invertidos en sociedades anónimas.

57.401; Laboratorios Lehmann y Jury, 62.790; MADEMSA, 1.447.854; MADECO, 2.520.000; Molinos Talca, 264.844; Algodones Hirmas, 3.898.466; Compañía Distribuidora Nacional, CODINA, 4.596.854; Soc. Inmobiliaria de Fomento Fabril, 49.144; Unión Lechera de Aconcagua, 117.814; Consorcio Nac. de Productos de Aves, 243.459; Distribuidora Agrícola, 40.194; Preparadora de Frutas, 21.546; Compañía de Distribución y Comercio, 479 mil 765; Soc. de Cemento Juan Soldado, 583.193; Minas y Fertilizantes, 912.229; Nietto y Cía., 163.198; Fca. Nacional de Sacos, 1.313.935; Inmobiliaria Colón, 150.000; Fca. de Cemento El Melón, 18.731.137; Industrias Forestales, 1.545; Frutera Peumo, "Peumo",

7.931.440; Inmobiliaria de Deportes Algarrobo, 8.000; Manufacturas Summar, 4.853.375; Sociedad Periodística de Chile, 16.859; Cía. de Seguros La Central, 160.041; Cía. de Seguros Chile, 120.842; Cía. de Seg. La Estrella, 276.311; Cía. Seg. La Fabril, 31.411; Cía. Seg. La Ferroviaria, 374.032; Cía. Seg. La Industrial, 957.068; Cía. Seg. La Minerva, 153.099; Cía. Seg. La Popular, 23.120; Cía. Seguros La República, 186.092; Cía. Seg. La Tucapel, 69.820; Cía. Seg. La Chilena Consolidada, 1.612.536; Cía. Seg. La Universal, 419.744; Cía. Seg. de Vida La Chilena Consolidada, 2.574.510; Cía. de Previsión La Chilena Consolidada, 250.112.

El Sub-Grupo Alessandri-

EL PODERIO DE LOS BANCOS





ES: del mal de los ojos dejan

ARTURO MATTE: aquí hay que sacarse el sombrero. El señor es el primer cuñado de la República y ocupa una de las vacantes más importantes que dejó JAR.

Braun-Behety

Este grupo controla las siguientes sociedades: Tejidos Caupolicán, Cía. de Industrias y Azúcar, Industrias COPEC, Cía. de Seguros de Vida Sud-América, Fca. de Paños Bellavista Tomé, International Machinery (en que también tiene intereses el grupo Banco Edwards) y Electromat. Influye en Fca. Nac. de Aceites, Cía. Minera Tamaya, Soc. Renta Urbana Pasaje Matte, Refinería Nac. de Petróleos, Compradora de Maravilla, Plantaciones Forestales, Cía. Manufacturera de Papeles y Cartones, Champagne Valdívieso, Fcas. Unidas de Aceite, Chiteco, Instituto Sanitas y otras tres ó cuatro más.

En total, pues, este grupo controla o influye 21 sociedades con un capital de 57 mil 739 millones 788 mil pesos, que equivalen al 8 por ciento del total de los capitales invertidos en sociedades anónimas.

El Grupo Grace-Copeco tiene directores en los bancos Sudamericano, Edwards y Español. Con el Banco de Chile está unido a través de su gerente general (Manuel Vinagre), que es director de una de las más importantes sociedades que controla este grupo.

EL PODERIO DE LOS BANCOS

DEL examen de la totalidad de los bancos que operan en Chile, se llega a establecer que ellos no son tan importantes por la cuantía de los capitales invertidos en esta actividad, sino por los enormes depósitos y colocaciones que mueven y el poderío económico que ejercen en conexión con los 11 grandes "clanes" existentes en el país.

La realidad bancaria en Chile es la siguiente: existen 28 bancos (1958), entre nacionales y extranjeros (exceptuados los Bancos Central y del Estado). El total de los capitales, más reservas de estos bancos, era de 35 mil 253 millones de pesos, de los cuales sólo uno de ellos, el Banco de Chile, tenía el 42,8% de los capitales invertidos. Si al capital del Banco de Chile se suman los del Español, Edwards, Continental, Crédito e Inversiones, Sudamericano y Osorno y La Unión, se llega a establecer que estos siete bancos poseen en conjunto un capital de 26.243 millones 335 mil pesos, o sea, el 74,4% del total de los capitales con que operaban los 28 bancos.

El Banco de Chile controla el 30,6% de los depósitos en moneda nacional, y el 43,9% de los depósitos en moneda extranjera; y los 7 bancos ya nombrados, el 68,8% y el 59,9% de los depósitos, respectivamente.

Si se comparan los capitales (22.306 millones de pesos) más las reservas (19.538 millones de pesos) con que actúan los 27 bancos que operan en la actualidad, se puede establecer que han realizado inversiones en bienes raíces, bonos fiscales y municipales, bonos hipotecarios, acciones del Banco Central y otros valores mobiliarios, por un total de 39.068 millones de pesos, es decir, una suma casi igual a la de sus capitales más reservas. Al mismo tiempo, según el último boletín estadístico del Banco Central, estos 27 bancos habían efectuado colocaciones (créditos) por una suma cercana a los 157 mil millones de pesos. En otras palabras, entre inversiones y colocaciones, los bancos mueven un poder financiero equivalente a casi 5 veces los capitales invertidos en ellos. Sin embargo, el poderío indirecto, que resulta de las conexiones y entrelazamientos con los "clanes" económicos, es todavía muchísimo más grande.

Es tan evidente la importancia que los "clanes" le asignan a los bancos en el manejo de sus operaciones, que muchas sociedades que se precian de "firmeza" tienen que contar con uno o más directores en los bancos. Así, por ejemplo, Manuel Vinagre, gerente general del Banco de Chile y director del Banco Central en representación de los bancos nacionales, es, a la vez, director en 7 poderosas sociedades anónimas (Madeco, Textil Progreso, Textil Viña, Saavedra Benard, S. A. Yarur Manufacturas de Algodón, Cía. Naviera Arauco y Cía. de Seguros de Vida Sud-América), las que en conjunto tienen un capital de 19.327 millones de pesos, superior al del propio Banco de Chile

guros La Americana, 179.264; Cía. de Seguros La Cordillera, Cía., 163.193; Fca. Nacional de Sacos, 1.313.935; Inmobiliaria Colón, 150.000; Fca. de Cemento El Melón, 18.731.197; Industrias Forestales, 545; Cía. Manufacturera de Papeles Frutera Pumo "Banco",

Universal, 419.744; Cía. Seg. de Vida La Chilena Consolidada, 2.574.510; Cía. de Previsión La Chilena Consolidada, 250.112.

El Sub-Grupo Alessandri-

Accites, CAP, Impulsadora Fisk, Instituto Bioquímico Beta, Cía. Gral. de Electricidad Industrial, Navegación Petrolera, Soc. Astilleros Las Habas, Embotelladora Andina, etc.



BANCO DE CHILE: el Super-Clan y otros reducidos, pero poderosos grupos, dominan sus intereses.

que al 30 de junio de 1960, incluyendo reservas, ascendía a 14.002 millones de pesos.

Otro ejemplo lo proporciona el hecho de que Sergio Vergara (que escribí comentarios económicos de "La Nación" los domingos bajo el seudónimo de S. Aragrev, generalmente para elogiar la política del clan Alessandri-Matte, sus principales patrones en el Banco Sudamericano), gerente del Banco Sudamericano, es director de 6 importantes sociedades, así como otro lo es de 7.

También, aunque en la escala de los "ratones" está el nombre de Darío Poblete, que junto con ser miembro del CEN Radical es uno de los más altos ejecutivos del Banco del Estado y director en algunas sociedades.



GGV: Presta sus servicios de ex Presidente de la República en el Banco Francés e Italiano, donde también es presidente.

S.A., Manufacturas de Cobre (MADECO), INSA, Saavedra Bernard S.A.C., Soc. El Tattersall, A la Ville de Nice, S.A., Yarrur Manufacturas de Algodón, Textil Viña, Cía. Naviera Arauco, Cía. de Seguros de Vida Sudamericana, Soc. Agrícola e Industrial de Colchagua, Fundación Libertad, Industria Bagnara, Giannoli, Mustakis y Cía., Cía. Industrial, Fermoquímica del Pacífico, Cía. Carbonífera y de Fundación de Schwager, Soc. de Inversiones y Rentas Valparaíso.

SUMA Y SIGUE

Cristalerías Chile, Soc. Agrícola y Forestal Colcura, Cía. Comercial de Valparaíso, Perliera S.A., Cía. de Seguros La Española y Cía. de Seguros La Iberia.

Las ramificaciones del Grupo

Entre las 29 últimas nombradas (Subgrupo Aldunate) figuran, entre otras, las siguientes: SOGECO, MADECO, Teñidos Textiles Picó y Domínguez, Copec, Industrias Plásticas Shyl, Weir Scott, Anglo-Lautaro, Empresa Editora Zig-Zag, Compañía Minera Sali-Hoschild, CAP, Cía. Estañífera Cerro Grande, Cía. Minera La Disputada, Cía. Carbonífera y de Fundiciones Schwager, y Cía. Chilena de Electricidad.

Otro hecho interesante es que las dos más grandes compañías carboníferas del país, Lota y Schwager, aparecen vinculadas estrechamente al Banco de Chile. El vicepresidente del Banco de Chile (Guillermo Correa Fuenzalida) es director de Lota, y el gerente general de Lota (Guillermo Videla Lira), hermano del presidente del Senado (Hernán V. L.) es miembro del

LOS 5 CLANES MAS "RATONES"

GRUPO BANCO ESPAÑOL.— Controla o influye en un total de 32 sociedades anónimas y 10 compañías de seguros, que en total tienen un capital de 32 mil 34 millones 127 mil pesos, equivalentes al 4.4% de los capitales invertidos en sociedades anónimas. Entre las sociedades que controla o influye figura la Soc. Ganadera Aysén, Destilatoria de Quellón S. A., Distribuidora de Vestuario Vestex, Tejidos y Vestuarios Vestex, Arrocera Tucapel, Cía. de Seguros La Ibero Chilena, Cinzano Chile S. A., Macánica Industrial Soc. Garadera Gente Grande, Cooperativa Vitalicia Soc. de Rentas, Cicoma, Espectáculos Teatrales y Cinematográficos, Cía. Industrial y de Gas de Antofagasta, Hucke Hnos., Martínez Velasco S. A., Fca. Nac. de Oxígeno, Cía. de Gas de Valparaíso, Cía. Carbonífera e Industrial de Lota, Soc. de Astilleros Las Habas, Soc. de Rentas Edificio Carrera, Salinas de Punta de Lobos, Fca. Chilena de Sederías, Cía. de Seguros La Chilena Consolidada, Manufacturas Chilenas de Caucho, Litografía e Imprenta Moderna, Cía. Chilena de Tabacos, Industrias Frutícolas SAC, Ferrer Hnos. S. A., Soc. de Inversiones de Santiago, Chiteco, Pesquera Iquique, Fierro Enlozado (FENSA).

En 27, de las 42 sociedades anónimas que este grupo controla, o influye figura un director del Banco Español-Chile: Patricio García Vela. Muchas de las sociedades controladas o influidas por el Grupo Banco Español están, simultáneamente, controladas o influidas por los Grupos, Banco Nacional del Trabajo y por el Sub-Grupo Cooperativa Vitalicia del Grupo Banco Sudamericano.

GRUPO BANCO CONTINENTAL.— Controla o influye en un total de 35 sociedades, que poseen un capital de cerca de 20 millones de pesos, equivalentes al 2.9% de los capitales invertidos en sociedades anónimas.

Controla o influye las siguientes sociedades: Cía. Productora Nac. de Aceites, Cía. Textil, Andina, Luis Lamás (Lanas e Hilados), Inmobiliaria Cervantes, Cía. de Seguros La Israelita, Soc. Chilena de Rentas, Sociedad Industrial de Máquinas, Inmobiliaria Serrano, Huérfanos S. A. Inmobiliaria, Fca. de Paños Continental, Compradora de Maravilla (COMARSA), Pesquera del Pacífico, Sastrería Peñalba, Difesa S. A., Chiteco S. A., Cía. Chilena de Ediciones, Lanas Paramericano, Imprenta León Kaplan, Industrial Comercial Mina Hnos., Neumann S. A. Comercial e Industrial, Macroperla S. A., Industrias Textiles Pollack, Soc. Chilena de Exportación e Importación, Tejidos Tricot, Fca. de Termos y Artículos Plásticos, Inmobiliaria de Rentas S. A., Atlas Copec Chilena, Cía. Erickson de Chile, SOGECO, Soc. Pesquera del Sur, Cía. Minera Sali Hostchild, Soc. Chilena Radio Difusora, Manganeso Atacama, Cía. Huanchaca de Bolivia, Cía. de Seguros La República.

GRUPO COSATAN.— Controla o influye en 17 sociedades que tienen un capital de 17 mil 928 millones de pesos. Este grupo goza de importantes conexiones bancarias, especialmente con el banco de Crédito e Inversiones.

COMO ES Y QUIEN ES EL BANCO DE CHILE

EL Clan N° 2, Grupo Banco de Chile como lo denomina Ricardo Lagos, está constituido por grupos que tienen sus respectivas "esferas de influencia". En su directorio figuran personas que pertenecen a otros grupos que tienen un poder económico extraordinario.

Los directores del Banco de Chile figuran como directores en las siguiente 45 sociedades, con un capital total de 124 mil 243 millones 308 mil pesos, equivalente al 17.3 por ciento de los capitales de las 1.296 sociedades anónimas: Cía. de Cervecerías Unidas, Cía. Industrial Hilos Cadená, Soc. Agrícola Nacional, Cía. Sudamericana de Fosfatos, Textil Progreso S.A., Cía. Chilena de Teléfonos, Refractarios Lota Green, Cía. Carbonífera de Lota, Payonil Industria Nac. de Rayón, Cía. de Seguros La Chilena Consolidada, Forestal S.A., Soc. Explotadora de Tierra del Fuego, Hucke Hnos. S.A., Litografía e Imprenta Moderna, Cía.

Banco de Chile hacia estas sociedades fueron determinadas únicamente tomando los nombres del directorio y personal superior del Banco de Chile, sin considerar a dos prominentes directores que son miembros de los grupos Punta Arenas y Banco Edwards (Alfonso Campos Menéndez y su hermano Fco. Campos Menéndez en Santiago y Punta Arenas; y Domingo Edwards Matte; y Arturo Lyon Edwards, Agustín Edwards Eastman y Julio Menéndez, respectivamente).

Esta cifra de 124 mil 234 millones 308 mil pesos tampoco considera las vinculaciones que cada director pueda tener. Al respecto, sólo consideró los lazos familiares del entonces (1958) presidente del Banco de Chile (Carlos Aldunate), y que en conjunto podía formar el Sub-Grupo Aldunate con influencia en 29 sociedades, aparte de las 45 sociedades ya citadas, que tienen un capital de 134 mil 007 millones 62 mil pesos. Este ca-

Consejo Local del Banco de Chile en Valparaíso, ciudad en que tiene su domicilio la Cía. Respecto de Schwager, sucede otro tanto: un director de dicha Cía.



DARIO POBLETE: Figura en la escala de los "ratones"

tiene al 17,3 por ciento de los capitales de las 1.296 sociedades anónimas: Cía. de Cervecerías Unidas, Cía. Industrial Hilos Cadená, Soc. Agrícola Nacional, Cía. Sudamericana de Fosfatos, Textil Progreso S.A., Cía. Chilena de Teléfonos, Refractorios Lota Green, Cía. Carbonífera de Lota, Pnyonil Industria Nac. de Rayón, Cía. de Seguros La Chilena Consolidada, Forestal S.A., Soc. Explotadora de Tierra del Fuego, Hucke Hnos. S.A., Litografía e Imprenta Moderna, Cía. Chilena de Tabacos, Cía. Industrial y Comercial Tres Montes, Cía. de Refinería de Azúcar de Viña del Mar, Soc. Ganadera Gente Grande, Fca. Nac. de Lota de Penco, Agencias Graham, Sociedad General de Comercio (SOGECO), Importadora Chilena

Esta cifra de 124 mil 234 millones 308 mil pesos tampoco considera las vinculaciones que cada director pueda tener. Al respecto, sólo consideró los lazos familiares del entonces (1958) presidente del Banco de Chile (Carlos Aldunate), y que en conjunto podía formar el Sub-Grupo Aldunate con influencia en 29 sociedades, aparte de las 45 sociedades ya citadas, que tienen un capital de 134 mil 007 millones 62 mil pesos. Este capital, sumado al anterior, revela que los capitales del Banco de Chile más de las sociedades que controla o influye suman 258 mil 241 millones 370 mil pesos, equivalente al 35,8 por ciento del total de los capitales invertidos en sociedades anónimas.

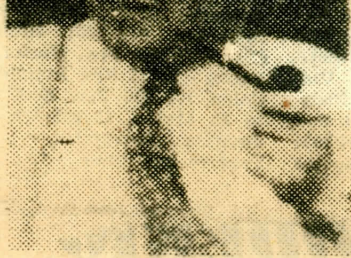

DARIO POBLETE: Figura en la escala de los "ratones" de los directores de sociedades anónimas, pero es del CEN Radical.

es miembro del Consejo del B. de Chile de Valparaíso y otro director (hermano del presidente del Banco) pertenece al Sub-Grupo Aldunate.

Las Compañías de Seguros

Las compañías de seguros son 351 y tienen un capital de 21 mil 385 millones 789 mil pesos (1958). La concentración de capitales se encuentra en las

Cías. del tipo de seguros de vida. Los capitales invertidos en este rubro llegan a 6 mil 576 millones de pesos, incluyendo los de la Cía. de Seguros de Vida "La Previsión" que pertenece al Banco del Estado y los de la Mutualidad de Carabineros (1.341 millones de pesos entre ambas). Sobre los 5 mil 235 millones de capital restante, una sola empresa, la Cía. de Seguros de Vida la Chilena Consolidada, tiene un capital de 2 mil 574 millones 510 mil pesos (49,3% del total). Otra, la Cía. Sud-America, tiene un capital de 1.918 millones 134 mil pesos (36,5 por ciento de los capitales). En resumen, dos compañías controlan más del 85 por ciento de los capitales particulares invertidos en este rubro.

Si se toman en globo al conjunto de las compañías de seguros, se llega a la conclusión de que el Grupo Chilena Consolidada, que controla 13 compañías, tiene un capital de 5.432 millones 921 mil pesos, es decir, el 25,6 por ciento del total de los capitales; el Grupo Organización Kappés, 26 sociedades, 4.306 millones 563 mil pesos de capital, y el 20,1 por ciento del total; el Grupo Sud-América, una sociedad, 1.918 millones 134 mil pesos de capital, y el 8,8 por ciento del total, y el Grupo Consorcio Español, que tiene 1.568 millones 54 mil pesos de

capital, el 7,3 por ciento del total y que lo forman 10 compañías. Estos cuatro grupos controlan el 62,8 por ciento del total de los capitales invertidos en seguros.

"PALOS BLANCOS" DETRAS DE ALESSANDRI-MATTE

El hecho de que en la razón social figuren los nombres de Kappés y Chilena Consolidada, en especial del primer grupo, no quiere decir que ellos sean los dueños de las compañías o de los capitales invertidos dentro del grupo, sino más bien, que se trata de firmas organizadoras. Así, por ejemplo, el presidente de una de las compañías de la Organización Kappés, es Domingo Edwards Matte; el vice, Arturo Matte Larraín; directores: Julio Merino Benítez, Gmo. Edwards Hurtado, Fco. Javier Labbé, Humberto Aguirre Doolan y Alfonso Quintana Burgos.

Sólo el gerente general de esta compañía es Luis Kappés Guibert. Esta compañía tiene compañía tiene 375 mil acciones, de las cuales 373.300 están en poder de Renta Urbana, que es su verdadera dueña.

(ALESSANDRI-MATTE)

En cuanto al Grupo Chilena

Kaplan, Industrial Comercial Mina Hnos., Neumann S. A. Comercial e Industrial, Macoperla S. A., Industrias Textiles Pollack, Soc. Chilena de Exportación e Importación, Tejidos Tricot, Fca. de Termos y Artículos Plásticos, Ir. mobiliaria de Rentas S. A., Atlas Copec Chilena, Cía. Erickson de Chile. SOGECO, Soc. Pesquera del Sur, Cía. Minera Sali Hostchild, Soc. Chilena Radio Difusora, Manganeso Atacama, Cía. Huanchaca de Bolivia, Cía. de Seguros La República.

GRUPO COSATAN.— Controla o influye en 17 sociedades que tienen un capital de 17 mil 928 millones de pesos. Este grupo goza de importantes conexiones bancarias, especialmente con el banco de Crédito e Inversiones.

GRUPO BANCO DE CREDITO E INVERSIONES.— este grupo controla e influye en 11 sociedades con un capital de 13 mil 344 millones 165 mil pesos. Controla e influye en las siguientes sociedades: Manufacturas Yarur, Empresa Juan Yarur SAC, Empresa Pesquera Robinson Crusoe, Textil Progreso, S. A. Progreso Urbano Inversiones y Rentas, Cía. de Seguros La Seguridad, Saavedra Benard, Cía. Chilena Radiodifusora, Manufacturas Chilenas de Caucho, Distribuidora Talca, Cía. de Seguros La Tranquilidad.

GRUPO PANAMERICANO.— Controla e influye en 13 sociedades cuyos capitales suman poco más de 12 mil millones de pesos. Figuran: Tejedurías de Rayón, Sociedad de Industrias Químicas Rayón, Algodones Hirmas, Cobre Cerrillos, Cía. de Seguros La Panamericana, Tejedurías Lanasy Sedas Abogabir, Cía. Sudamericana de Fósforos, Saavedra Benard, Sociedad Inmobiliaria de Fomento Fabril, Editorial Universitaria, Agencias Graham, Industrial de Colorantes, Fca. Chilenas de Sederías.

Consolidada, que es más poderosa que el anterior, se caracteriza porque tiene dos compañías matrices: la Cía. de Seguros Chilena Consolidada (seguros generales, con excepción del de vida) y la Cía. de Seguros de Vida La Chilena Consolidada. Ambas tienen un capital total de 4.187 millones 45 mil pesos y son controladas por el Grupo Banco Edwards. Otras 11 Cías. también pertenecen al Grupo Chilena Consolidada, con un capital de 1.254 millones 375 mil pesos, pero sus capitales pertenecen a otras personas o sociedades, siendo, sin embargo, administradas por este grupo. En los directorios de las 19 sociedades que forman el Grupo Español se repiten casi los mismos nombres, por lo que sus propietarios son los mismos.



JULIO DURAN: Muerto de la risa y copa en mano, festeja los "pitutitos" que significan el hecho de ser senador de la República.

EMPRESA VIA SUR LTDA.

SERVICIO DIARIO DE LOCOMOCION COLECTIVA A:

<p>LINARES TALCA MOLINA LOS ANGELES TALCAHUANO CONCEPCION CHILLAN</p>	<p>NOCTURNO A TALCAHUANO CONCEPCION Y LOS ANGELES VIAJES DIRECTOS, SIN TRAS- BORDO, PULLMAN Y DE PRIMERA CLASE PERSONAL SELECCIONADO ENCOMIENDAS, GIROS Y REEMBOLSOS FONO 67014</p>
--	--

CAUQUENES (Maule) ?

VENTA DE PASAJES: TELEFONOS 66626 Y 67210

SAN DIEGO ESQUINA PLAZA ALMAGRO

¿Quién Pertenece en qué?

Traducido de "TIME", por Carlos Godoy,

LOS estudiantes latinoamericanos son bien conocidos por dedicarse a sorprender a sus mayores con desórdenes y motines. La semana pasada, Ricardo Lagos, de 22 años de edad, un delgado estudiante de economía de la Universidad de Chile, se las arregló para lograr el mismo fin de una manera considerablemente más interesante: escribió un libro.

Se preguntó quiénes controlaban la riqueza cupriferá de su país, Ricardo, hijo de un modesto campesino, empezó a investigar una tesis, empleó un año en reunir una nómina de los mantenedores de las compañías y de las juntas directivas unidas de empresas comerciales que manejan las corporaciones más grandes de Chile. El resultado lo tituló: "Concentración de Poder - Realidad Chilena", en que demostró cuan pequeño es el lugar que existe en la cima del montón de dinero en Chile.

—Once monopolios financiero - industriales dependen en su manejo de un "supergrupo" de tres bancos y controlan el 70% del capital de la nación. El trío bancario es: el Banco Sudamericano, formado por 126 corporaciones que reúnen el 9.7% del haber de la nación; el Banco de Chile, formado por 45 corporaciones con un 17% del activo; y el Banco Edwards, formado por 61 firmas con el 20% del haber incorporado.

—Más de cien corporaciones tienen en sus mesas directivas senadores y diputados, lo que da a las compañías ingerencia en política. Un parlamentario es director de 17 compañías.

—Los accionistas y sus servidores en las corporaciones mayores comprenden sólo el 9% de la población chilena de 7.551.000 habitantes, pero controlan el 40% de la renta nacional de 1.7 billones de dólares.

Los profesores de Lagos le hicieron el honor de recomendar a la Universidad que publicara su tesis de 138 páginas. Al conocer el plan, un magazine de Santiago publicó recientemente

un resumen de 2.000 palabras — y atrajo una tormenta de crítica sobre la asociación de corredores de bolsa de Santiago. El diario conservador "El Mercurio" destacó que el estudiante Lagos era un joven dirigente del Partido Radical, lo acusó a él y a ciertos profesores radicales de estar haciendo política. Sergio Vergara, columnista financiero de "La Nación" escribió con sarcasmo: "Lagos es en economía lo que Mozart era en música — un virtuoso". Su trabajo es el fruto de su propio talento. Lagos respondió: el columnista Vergara es uno de los ejecutivos del Banco Sudamericano.

Cogida desagradablemente al medio de este asunto, la Universidad preparó sus armas, como primera medi-



Ricardo Lagos.

ta anunció que llevaría adelante el programa de publicar la tesis. Las librerías ya están siendo asediadas por clientes que piden copias del trabajo, aunque todavía no se ha fijado la fecha de publicación.

Cuando el libro se dé a la publicidad, Lagos quizás no esté en el país para autografiar la primera edición. Lagos está estudiando si acepta una beca que se le ofreció, para estudiar economía para postgraduados en Duke University en North Carolina. Su único problema es reunir bastante capital para comprar el pasaje en avión.

El Sur.
de
Concepción.

9-XII-60-

En la comida a Luis Bossay:

REBELION ANTIDERECHA EN EL PARTIDO RADICAL

*** La combinación radical-conservadora-liberal y la candidatura presidencial del senador Julio Durán corren el riesgo de recibir un golpe de muerte del sector menos pensado: de los propios radicales. El sector de izquierda del PR desenterró el hacha de combate en una cena ofrecida el jueves en la noche al senador Luis Bossay Leiva. Seiscientos radicales, que pagaron 5 mil

pesos cada uno por su adhesión a la comida (pisco-sour, loca con mayonesa, asado con ensalada, vinos, helados y café), pusieron de relieve que dentro del PR hay vastos sectores inconformes con la actual situación, que no quieren saber nada con los partidos reaccionarios a los que ha ligado su suerte esa colectividad, y que no se sienten interpretados por el candidato oficial de su partido.

*** Los oradores en la manifestación a Bossay fueron, en este orden, Enrique Vera, autor de una historia del PR y consecuente defensor de la línea doctrinaria, Santiago Labarca, que habló a nombre de los viejos tercios del partido, el economista Ricardo Lagos Escobar, Gustavo Ramos, Presidente de la Agrupación Nacional de Empleados Fiscales (ANEF), Aníbal Palma, vocal del CEN, y el propio Bossay.

*** La manifestación tenía como objeto aparente rendir homenaje a Bossay por la actitud que tuvo como Embajador de Chile en las Naciones Unidas. Pero, tal como están planteadas las cosas en el PR, un homenaje a quien ha defendido la doctrina radical y los principios de una honesta política internacional, envolvía sin duda una crítica a la actual directiva del partido y al propio Durán que se han embarcado con la oligarquía.

*** Así lo entendieron los asistentes a la cena en la Hostería Providencia. El nombre de Durán no fue mencionado en ningún momento —salvo en las mesas cuando a las damas habladoras las hacían callar diciéndoles: "¡Cállense, las duranistas!"—, pero las alusiones resultaron

doctrina laica y democrática del Partido Radical".

*** A continuación habló Santiago Labarca que, como en el ruído, se encargó de poner las banderillas al toro. Dijo que esta es la hora de los jóvenes pero que "parece que los jóvenes han nacido viejos". Debido a eso, agregó, "los viejos tenemos que convertirnos en jóvenes". Se calificó a sí mismo como "un anciano terrible", haciendo un recuerdo de los combates de su juventud. Incisivamente Labarca observó que en la manifestación a Bossay no sólo estaban los sentados a la mesa, "sino también los otros y del Dr. Merengue, los que están con nosotros pero que no se atrevieron a venir, los hom-



LA POLITICA
HECHOS Y
PERSONAJES

por Manuel Cabieses D.

chos que viven de un sueldo o salario. El PR no tiene nada que ver con las clases oligarcas.

*** El progreso de los chilenos, añadió Lagos, no se va a encontrar aliado con los que negocian con bonos-dólares, o con el 1% que posee el 70% de la tierra, ni con los dueños de bancos y compañías de seguros. El porvenir de Chile está en aquellos que no tienen nada. Calificó enseguida "gran estafa" a la Reforma Agraria del actual Gobierno.

*** Describió el estado de postración en que se encuentra Chile. Cada día somos más pobres que el día anterior, dijo. Finalmente señaló que "hemos escogido a Luis Bossay para que sea nuestro abandonado en esta noche. Pero

forma indirecta al lenguaje macartista de Durán— al grave error que cometen los que quieren embarcar a Chile en una guerra fría que no tiene vigencia ni siquiera entre las grandes potencias. "En el mundo la velocidad del cambio —dijo—, viene con tal violencia que pretender llevar hoy la pugna al plano de dos mundos que desde cierto ángulo están acercándose, constituye un absurdo ideológico. Levantar la bandera de que la democracia está en peligro es un absurdo. Ninguna democracia pelagra cuando ella quiere llegar al socialismo".

*** Esta América Latina, agregó Bossay, viejo patio de EE. UU., está quedando en el desván de las cosas olvidadas por la falta de inquietud y de audacia de los dirigentes. Cuando De Gaulle le tiende la mano a China Popular, cuando Inglaterra le vende micros Leyland a Cuba Socialista, es un absurdo sin nombre predicar para Chile el aislacionismo.

*** Se refirió enseguida a hechos observados en la ONU. Elogió la actitud del Canciller panameño reclamando los derechos de su pequeño país en la misma cara del Secretario de Estado norteamericano.

COMERCIO LIBRE

*** Hasta ayer —agregó— hablar de comercio con todo el mundo era frase comunista. Pero la ONU ha convocado a una conferen-



Luis Bossay Leiva: "Los radicales debemos gritar nuestra verdad a todo el país".

*** La manifestación tenía como objeto aparente rendir homenaje a Bossay por la actitud que tuvo como Embajador de Chile en las Naciones Unidas. Pero, tal como están planteadas las cosas en el PR, un homenaje a quien ha defendido la doctrina radical y los principios de una honesta política internacional, envolvía sin duda una crítica a la actual directiva del partido y al propio Durán que se han embarcado con la oligarquía.

*** Así lo entendieron los asistentes a la cena en la Hostería Providencia. El nombre de Durán no fue mencionado en ningún momento — salvo en las mesas cuando a las damas habladoras las hacían callar diciéndoles: “¡Cállense, las duranistas!”—, pero las alusiones resultaron evidentes. Las proyecciones políticas de la manifestación a Bossay serán muy vastas. Los oradores, interpretando el sentimiento de las bases radicales, se comprometieron a dar una lucha interna que si navega viento en popa puede hacer naufragar la candidatura Durán y el pacto radical con la derecha.

*** Además de los ya nombrados, estaban junto a Bossay en la mesa de honor, Manuel Magalhaes, diputado por Atacama; Anselmo Sule, vocal del CEN; Guido Macchiatello, regidor de San Miguel; Braulio Albarracín, consejero de la FEDECH; René Rosas Quezada, presidente de la Asociación de Profesores; Iratiñes Iturriaga, dirigente femenina de Valparaíso; Oscar Manuel López, regidor de La Cruz; Pedro Parra, dirigente de Valparaíso; Exequiel Céspedes, rector del Liceo de Concepción; Hernán Vera, rector del Liceo Darío Salas; Marcos Alvarez, consejero por O'Higgins; Tegualda Moreno, regidora de Paillaco (Valdivia); Oscar Eugenio, Tristán Álvarez y Eduardo Chiorrini, tres ex-presidentes de la Asamblea Pedro Aguirre Cerda, etc. Se recibieron mensajes de adhesión de Alberto Cortés, Alfredo Duhala

Labarca observó que en la manifestación a Bossay no sólo estaban los sentados a la mesa, “sino también los otros y el Dr. Merengue, los que están con nosotros pero que no se atrevieron a venir, los hom-



Santiago Labarca: “Esta puede ser la última posibilidad del PR”.



Gustavo Ramos: “Bossay ha sido consecuencia con los trabajadores”

bres que esperan del PR una innovación también radical en sus rumbos”. Añadió que, a su juicio, la doctrina del PR podía dar una solución democrática a los problemas socia-

chos que viven de un sueldo o salario. El PR no tiene nada que ver con las clases oligarcas.

*** El progreso de los chilenos, añadió Lagos, no se va a encontrar aliado con los que negocian con bonos-dólares, o con el 1% que posee el 70% de la tierra, ni con los dueños de bancos y compañías de seguros. El porvenir de Chile está en aquellos que no tienen nada. Calificó enseguida “gran estafa” a la Reforma Agraria del actual Gobierno.

*** Describió el estado de postración en que se encuentra Chile. Cada día somos más pobres que el día anterior, dijo. Finalmente señaló que “hemos escogido a Luis Bossay para que sea nuestro abanderado en esta lucha. Bossay va a tomar las banderas que cayeron el 58 y va a exigir el cumplimiento de la doctrina radical”.

*** A continuación habló Gustavo Ramos, de la ANEF, quien se refirió a la actitud consecuente de Bossay con los trabajadores.

ANIBAL PALMA

*** El vocal del CEN, Anibal Palma, fue categórico. “Tenemos en Bossay, dijo, un genuino representante de los principios ideológicos y doctrinarios del partido”. Hablando también a nombre del vocal Anselmo Sule, dijo que los jóvenes radicales se han rebelado contra la actual situación. Rechazó también el esquema de Santiago Labarca. “Pasó la época, dijo, de hablar de Derecha e Izquierda. Basta estudiar la distribución del ingreso nacional para ver que la diferencia está entre un grupo excesivamente privilegiado y una mayoría explotada”. Añadió: “Es hora de abandonar la creencia que pertenecemos a un partido equidistante de la Derecha y la Izquierda. El PR pertenece a las fuerzas de trabajo, y como tal, tiene un enemigo común, ancestral, que son las clases explotadas”.

ta de inquietud y de audacia de los dirigentes. Cuando De Gaulle le tiende la mano a China Popular, cuando Inglaterra le vende microscopios Leyland a Cuba Socialista, es un absurdo sin nombre predicar para Chile el aislacionismo.

*** Se refirió enseguida a hechos observados en la ONU. Elogió la actitud del Canciller panameño reclamando los derechos de su pequeño país en la misma cara del Secretario de Estado norteamericano.

COMERCIO LIBRE

*** Hasta ayer —agregó— hablar de comercio con todo el mundo era frase comunista. Pero la ONU ha convocado a una conferen-

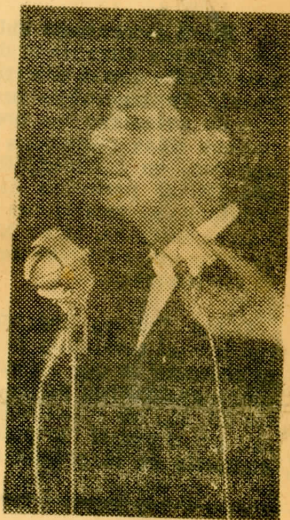

Ricardo Lagos: “El PR está con los que nada tienen y no con la oligarquía”.



crática a los problemas sociales. Agregó que el partido no era Derecha ni Izquierda y formuló críticas a ambas. Terminó llamando a que cada militante radical asumiera una actitud valiente en esta hora que, dijo puede ser la última posibilidad del PR.

RICARDO LAGOS

*** El joven economista Ricardo Lagos Escobar (autor de "Concentración del Poder Económico") recogió enseguida el desafío de Labarca y le demostró que era falso plantear el dilema en términos de Izquierda y Derecha. Lagos aclaró aún más el sentido de la manifestación a Bossay. "Queremos protestar, dijo, por una situación transitoria de nuestro partido, por los discursos de nuestros dirigentes y por el programa que el PR dice hoy tener". En alusión a Durán, que calificó la doctrina del Estado Docente como "cosa de obcegados" y del pasado, Lagos dijo: "Nadie nos puede decir que el Estado Docente es cosa de Niños del pasado". Tenemos derecho, continuó, a creer hoy en lo que creíamos ayer. "Queremos protestar, afirmó, queremos denunciar los errores cometidos". Hizo ver la discrepancia entre lo que dijo, en el 53, la candidatura Bossay y lo que se dice hoy. Explicó la lucha interna por imponer una línea de Izquierda. "No nos creemos totalmente derrotados", dijo.

*** Aclaró a continuación el error de Labarca. La disyuntiva de hoy, dijo Lagos, no es democracia y marxismo, no es Derecha e Izquierda. La disyuntiva está entre los pocos que tienen mucho y que ejercen el poder, y aquellos mu-

go común, aminorar, que son las clases explotadas".

*** Añadió Palma que "no somos nosotros (los jóvenes) quienes hemos ubicado al PR en su actual ubicación". Observó que la mayoría de los radicales no están de acuerdo "y si somos una mayoría, hagámonos respetar". Dijo que el PR está manejado hoy por una "pequeña minoría, cuyos intereses económicos no son los del partido ni de la clase social que en él milita".

*** "Me juego mi cargo de dirigente político, añadió Palma, al hacer esta afirmación: ¡Creo que el partido está mal ubicado! ¡Y lo digo porque lo siento!"

BOSSAY

*** Bossay, al iniciar su discurso, fue acogido con el grito utilizado durante su campaña presidencial en el 58. Se refirió a esa etapa y describió lo duro que fue aquella lucha "que libramos sin tener a nuestro lado a los millonarios del partido". Dijo: "No tenemos plata ni para avisos, no podíamos regalar tarjetas para "ceñas de adhesión", como no se han regalado hoy en que 600 amigos han pagado 5 millones cada uno para venir esta noche, no tenemos plata ni para engrudo".

*** En términos dignos Bossay hizo alusión evidente a la traición de que fue objeto en el 58 por el sector derechista del PR. Dijo que el grito de la campaña había hecho "volar centizas en el fogón aparentemente apagado y a lo mejor dejaba a la luz pública viejas heridas y deslealtades..."

*** Se refirió Bossay —en

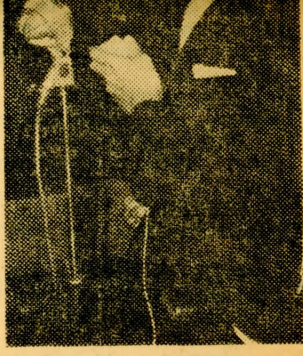

Aníbal Palma: "El PR tiene que estar con los trabajadores".

cia mundial de comercio en Ginebra y en una misma mesa se sentarán los representantes de países capitalistas y socialistas para incrementar su comercio. ¿En qué quedan los viejos profetas del pasado? Hay un mundo socialista de 1.000 millones de seres humanos que no puede ser ignorado.

*** Tomemos como bandera de lucha, dijo Bossay, la que nace de la tradición y de la historia del PR. Esa bandera no es la de que se sirven unos pocos hombres vinculados a grandes empresas comerciales. En lo que respecta al comercio de Chile, busquemos mercados en todos los rincones del mundo.

*** Se refirió a continuación a la falsa visión que quieren hacer creer en Chile los anticomunistas. Contó la impresión que tuvo al asistir al espectáculo del circo ruso en el Madison Square Garden de Nueva York. "En el centro de la pista estaban juntas las banderas de la hoz y el martillo y la de las barras y estrellas y en las graderías

40.000 Imperialistas norteamericanos que se venían abajo ovacionando a los rusos".

*** Dijo que en Chile se le dice a los políticos: no hable del costo de la vida, ni de los reajustes de las casas CORVI, ni de las exportaciones al mundo socialista, ni se preocupe de la falta de locales escolares, preocúpese sólo de que no le pase nada a EE. UU., no piense en su propio dolor.

*** La guerra de hoy, dijo, es de eficacia, de sistemas económicos y sociales, y ganará el que le sepa dar más felicidad al pueblo.

NUESTROS NEGROS

*** Seguidamente rindió homenaje a la memoria de Kennedy, explicando cómo se enfrentó a los "ultras" de su país para mejorar la condición de los negros. Y agregó: "Simbólicamente, en Chile también tenemos negros. Nuestros negros viven en poblaciones callampas o en la hacienda del rico reaccionario. Si nuestro negro no tiene derechos, ¿porqué puede no haber en nuestra patria partidos jóvenes y viejos que defiendan a nuestro negro?".

*** Se defiende a nuestro negro, agregó, diciendo que el Estado Docente es orgullo de nuestra doctrina radical. El concepto del Estado Docente está más vivo que

nunca. Para nuestro negro se traduce en educación estatal, más escuelas primarias, más maestros. Habló enseguida de la reforma agraria. Dijo como Goulart en Brasil ha iniciado la entrega de franjas a la orilla de las carreteras. Porque sabe que si no se apura en redistribuir la tierra, dijo, lo va a pillar la marea social, como nos va a pillar a nosotros por insensibles y por cobardes.

*** Estamos aún a tiempo, añadió luego, de que el PR revise los términos y planteamientos de nuestra postura política. Hay grandes sectores de nuestra Patria que confían en los valores permanentes del radicalismo.

*** Se quejó Bossay de la forma "confidencial" en que el PR tuvo que celebrar sus 100 años. Nuestro viejo grito del Estado Docente, observó, no podía decirse junto a la tumba de los Patriarcas del partido para no ofender a los viejos partidos enemigos del Estado Laico y Democrático. No hemos podido hablar de la intervención para impedir la importación de artículos de lujo destinados a satisfacer a una clase privilegiada.

*** Los que por lo menos alguna vez leyeron la doctrina radical, los que no llegaron a este partido como a una agencia de empleos, tienen un torrente de palabras pero no los dejan hablar. Quieren salir a pelear, a gritar la verdad del PR por todo Chile. El planteamiento político que hoy hace

el PR no corresponde a la realidad mundial.

AL COMBATE

*** Resumiendo los objetivos planteados a la izquierda radical, Bossay señaló "un cálido viento de renovación y recuperación sopla en todas las asambleas del PR. No les pedimos ni traición ni deslealtad, solo que no se callen su propia verdad, diganla a todo el país y si conociéndonos los conservadores y liberales quieren seguirnos, bien, pero no pretendamos tener aliados disfrazando nuestra verdad. Que quienes quieran seguirnos, que lo hagan, pero sin disfrazar la verdadera doctrina radical".

*** "No tiene ninguna importancia gobernar 6, 12 o 24 años, si no se va a gobernar con la doctrina que abrazamos cuando nos hicimos radicales".

*** Bossay terminó comprometiéndose a luchar personalmente por una postura doctrinaria para el PR. "luchando con Tribunal Disciplinario, al margen de él o dentro de él, pero nosotros tenemos la obligación moral de entregar a los jóvenes una bandera de la cual se sientan orgullosos".

*** Nuestro partido, dijo, no puede terminar siendo una guardia de corps de principios que se desmoronan. En esta tarea de decir la verdad, estarán los mejores radicales porque tomar un puesto de combate es ser leal al partido y por lo mismo leal a Chile.

de ULTIMA HORA, lunes 9 de marzo de 1964 ★ 2

TENDERINI 171
Casilla 9153
Fonos:
Dirección
Crónica
Propaganda
GERENCIA

32945
31735
30548 —
30978
30978

Las Noticias de *Ultima Hora*



Fundado por:
CARLOS BECERRA F.
Pdte. del Consejo:
ANIBAL JARA L.
Director
JOSE TOHA G.

SANTIAGO DE CHILE, lunes 9 de marzo de 1964

Palabras para meditarlas

EN el homenaje ofrecido el sábado al diputado radical Manuel Magalhaes, un orador con solvencia, el economista Ricardo Lagos, quien desnudó, en un libro ya clásico, la estructura interconectada de los monopolios y las altas finanzas que dominan a Chile, dijo palabras que merecen ser meditadas por los militantes del Partido Radical. En la manifestación a "uno de los pocos diputados que nos están interpretando", manifestó Lagos, hay que recordar "que nos estamos convirtiendo lentamente en el partido que saca la cara por la Derecha, el partido que representa lo que ayer combatió". Y al referirse a la elección presidencial y a la campaña del candidato radical derechista, añadió: "Las campañas no se dan para ganar un Presidente, sino para plantear una posición. No necesitamos tener un Pre-

sidente que para llegar al solio presidencial tenga que esconder su doctrina. Si queremos ganar, entonces cambiemos el nombre del Partido, pongámosle, por ejemplo, Sociedad de Socorros Mutuos "El Radical" o lo que sea... Nosotros somos los que representamos la auténtica doctrina radical, en cambio el presidente de un banco es el que está mal ubicado: ése no nos puede dar órdenes acerca de cómo interpretar la doctrina radical".

A estas palabras, el propio diputado Magalhaes añadió que, pese a los errores, "todavía es tiempo de encauzarnos por la verdadera senda que corresponde al radicalismo", haciendo un llamado a la defensa de la doctrina popular del partido que fundaron Matta y Gallo. Se trata de palabras y conceptos que obligan a meditar.

El Mercurio
Sábado 16 de Nov. 64.

Cursos Destinados a Capacitar Obreros en Asuntos Sindicales

La Universidad de Chile y la Central Unica de Trabajadores, en virtud de un Convenio Cultural y de Capacitación, están desarrollando en todo el país un plan de educación sindical, para perfeccionar la formación de dirigentes, obreros y empleados.

Con el auspicio de la CUT provincial de Concepción, el Centro de Estudios Sindicales y Cooperativos de la Universidad de Chile y el Sindicato Industrial Huachipato, el lunes 6 de diciembre se iniciará en esta provincia un ciclo de cursos, en los que participarán destacados profesores.

En el acto inaugural el profesor Mario Céspedes disertará sobre "Los pensadores sociales en Chile". Las charlas se efectuarán tanto en la ciudad de Concepción, para los gremios locales, como en Huachipato, para los integrantes del Sindicato Industrial.

El programa consulta conferencias sobre "Orígenes, desarrollo y proyecciones de la cuestión social en Chile", y "Los pensadores sociales en Chile", profesor Mario Céspedes, del Instituto Pedagógico; "La realidad económica de Chile", profesor Ricardo Lagos, del Instituto de Economía; "Evaluación de cargos", por los profesores Río García, de INSORA, y Sergio Maurín, ingeniero comercial; "Organización y administración sindical", profesor Carlos Bongcam, administrador público; "Importancia y dinámica de la negociación colectiva", profesor Arnoldo Camú, asesor de la Confederación de Trabajadores del Cobre, y "Programa de acción de la CUT", por el señor Julio González, director nacional de la Central Unica de Trabajadores.

La Universidad de Chile, además, realizará presentaciones de cine educativo.

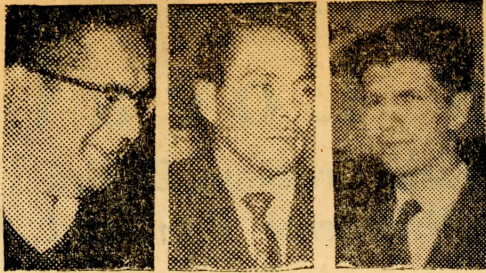

J. Muñoz P. A. Contreras R. Lagos

CURSO DE EXTENSION SINDICAL

En el auditorio de la Escuela de Educación de la Universidad de Concepción fue inaugurado, ayer a las 19 horas, con un acto especial, el Curso de Extensión Sindical para las Organizaciones Gremiales de Concepción, oportunidad en la que el profesor Mario Céspedes habló sobre "Los Pensadores Sociales de Chile".

Al acto asistieron más de cien dirigentes gremiales de toda la provincia, y en él hablaron Juan Muñoz Pedreros, secretario provincial de la CUT, y Julio González, jefe del Centro de Estudios Sindicales de la Universidad de Chile.

Los cursos de Extensión Sindical, que se prolongarán hasta el sábado 21 del presente, se dictan gracias a un convenio existente entre la CUT y la Universidad de Chile, que tiende, por una parte, a la formación de dirigentes sindicales y a elevar su nivel cultural, por la otra.

Los profesores a cargo de los cursos son: Mario Céspedes, Carlos Bongeam, Arnoldo Camú, Sergio Maurín y Julio González.

El programa a realizarse a partir de hoy y hasta el sábado, en horarios de 19 a 21 horas, en el auditorio de la Escuela de Educación, es el siguiente: martes (hoy), el profesor Ricardo Lagos hablará sobre el tema "La Realidad Económica de Chile"; miércoles 18, el profesor Mario Céspedes, sobre "Origen, Desarrollo y Proyecciones de la Cuestión Social en Chile"; Jueves 19, el profesor Arnoldo Camú hablará sobre "Derecho Colectivo del Trabajo"; viernes 20, "Programa de Acción de la CUT", por el profesor Julio González; sábado 21, "Organización y Administración Sindical", por el profesor Julio González.

CURSO DE CAPACITACION SINDICAL DE HUACHIPATO

En la mañana de ayer comenzó en el Sindicato Industrial de Huachipato un Curso de Capacitación para dirigentes y socios de la institución, como asimismo para integrantes de otros gremios de Talcahuano.

En el acto de inauguración habló el presidente del Sindicato Industrial, Arturo Contreras Agurto.

El curso se realiza en virtud de un convenio suscrito entre la Universidad de Chile y la Central Unica de Trabajadores.

El programa de los cursos — que se prolongarán hasta el sábado próximo — es el siguiente: hoy martes 17, de 9 a 12 horas, "Origen, Desarrollo y Proyecciones de la Cuestión Social en Chile", profesor Mario Céspedes; 19 horas, conferencia: "Los Pensadores Sociales en Chile", por Mario Céspedes; 20 horas: cine educativo. Miércoles 18, de 9 a 12 horas: "La Realidad Económica de Chile", por el profesor Ricardo Lagos; jueves 19, de 9 a 12 horas: "Evaluación de Cargos", por el profesor Pío García; de 15 a 18 horas: "Evaluación de Cargos", por el profesor Sergio Maurín; 19 horas: cine educativo. Viernes 20, de 9 a 12 horas: "Organización y Administración Sindical", por el profesor Carlos Bongeam; 19 horas, conferencia: "Importancia y Dinámica de la Negociación Colectiva", profesor Arnoldo Camú, y sábado 21, de 9 a 12 horas: "Programa de Acción de la CUT", profesor Julio González.

Todos estos cursos y conferencias, como asimismo las funciones de cine, se realizarán en el local del Sindicato de la CAP.

Actividades Gremiales

SINDICATO PROFESIONAL DE ZAPATEROS

El Sindicato Profesional de Zapateros y Ramos Similares de Concepción celebrará una reunión general extraordinaria mañana miércoles 18, a las 19.30 horas, en el local de Rozas 1070, con el objeto de elegir la nueva directiva para el período 1964-1965.

Los postulantes a ocupar cargos directivos son los siguientes: Ramón Sepúlveda, Alejandro Carrasco, Luis Fernández, Diego Avello, Eleodoro Varas, Víctor Herrera, Felipe Pérez, Humberto Rodríguez, José Garcés, Mario Guíñez y Juan Romero.

FERROVIARIOS JUBILADOS

La Sociedad de Ferroviarios Jubilados de Concepción celebró una reunión en el local de la Federación Santiago Watt. A la sesión asistió el presidente nacional Humberto Arellano Figueroa y el diputado Jorge Montes, además de unos trescientos jubilados, pensionados y montepiados.

Arellano dio cuenta de los pagos pendientes, de las modificaciones a la Ley 15.386, a la 12.522.

El diputado Montes señaló que si el Presidente de la República enviaba en la actual convocatoria el proyecto en favor de los jubilados, contaría con su apoyo.

También dijo que procuraría que los jubilados fueran incluidos en el proyecto de reajuste de sueldos de la Administración Pública.

Entre las principales conclusiones de esta reunión figuran: 1) Solicitar al Presidente Frei que se incluya a los jubilados en el proyecto de aumento de sueldos y salarios para el sector público; 2) Solicitar a los parlamentarios su cooperación en el estudio de las modificaciones de la Ley 15.386; 3) Pedir al ministro de Hacienda que continúe los estudios en favor de los jubilados, en lo que respecta al financiamiento de la ley de revalorización de pensiones; 4) Que los parlamentarios den su apoyo al proyecto del senador Angel Faivovich sobre la creación de un fondo de asignación familiar; 5) Que existe acuerdo con las modificaciones introducidas por la Comisión de Trabajo y Legislación Social de la Cámara, a la Ley Nº 15.386; y 6) Que el director general de los FF. CC. ordene agilizar los decretos y pagos a los jubilados acogidos al artículo Nº 18 y del siete por ciento, de la Ley Nº 15.386.

OBREROS Y EMPLEADOS PROPIETARIOS

Esta tarde a las 17 horas, en el 4º piso de la Galería Rialto se realizará una reunión de los miembros de la Asociación de Proprietarios Obreros y Empleados de la Provincia de Concepción.

En esta ocasión se estudiará la petición que se formulara a la Jefatura Zonal de Impuestos Internos para que den a la publicidad los roles de avalúos.

La asociación acordó realizar en una fecha próxima una concentración de obreros y empleados propietarios con los parlamentarios de la zona.

PROFESORES JUBILADOS

A las 15 horas de mañana miércoles se reunirán en la Casa del Maestro, Freire 1718, los profesores jubilados de Concepción con el fin de abocarse al estudio de diversos problemas económicos que afectan al gremio.

En esta ocasión se estudiará también la posición de la institución frente al Cuarto Congreso de la Confederación de Jubilados y Montepiados a celebrarse en Santiago los días 7 y 8 de diciembre.

La sesión será presidida por Bertilo Ormeño.

El Sur.
Nov 17/64

Chile, al Trasluz

Viaje Relámpago de Autor de "Best-Seller"

—Hace algunos años un libro causó revuelo en Chile. "La Concentración del Poder Económico" era la Memoria de Prueba para optar al título de abogado de un joven egresado de Leyes de la Universidad de Chile, Ricardo Lagos. Generalmente estas tesis están destinadas a dormir el sueño de los justos en un oscuro rincón de biblioteca; de vez en cuando un alumno, por imposición docente nunca por iniciativa propia, se acerca a consultarlas.

Algo diametralmente opuesto ocurrió con la memoria de Lagos. Su tema era tan interesante y había sido preparado en forma tan acuciosa, que llamó la atención de la Editorial Pacífico. Pronto Chile entero buscaba en las librerías este fenómeno literario-económico. Y a través de él se enteró de cosas insospechadas acerca de sí mismo. La sexta edición está ya en camino, sin embargo, su autor se mostró reservado ante "Crónica" respecto a algún otro trabajo. "Escribí algo en Estados Unidos para optar al grado de "Master" sobre la "Agricultura en Chile", pero es muy malo..."

PROFESOR CON JORNADA COMPLETA

Ricardo Lagos, sorprendentemente joven, es profesor de la Escuela de Leyes y de la Escuela de Periodismo en Santiago.

—No tengo problemas con mis alumnos —dijo— Pero me he encontrado a veces con compañeros míos que deben rendir examen de grado ante una comisión de la cual formo parte.

Lagos ciertamente no ha perdido el tiempo. Egresó en 1959 y estudió más tarde dos años en Estados Unidos en la Universidad de Duke, Carolina del Norte.

El año pasado —cuatro después de egresar, es decir, en tiempo récord— fue contratado como profesor en la Universidad de

Chile, en las Escuelas de Derecho y Periodismo. Se dedica por completo a la docencia y la investigación.

—Me he olvidado de las leyes, puesto que me he especializado por completo en economía y no ejerzo mi profesión.

—¿Qué lo llevó a este campo?

—Alberto Baltra, autor de varias obras entre ellas, "Tres países socialistas", fue profesor mío y; en cierto modo, despertó mi interés. Trabajo en el Instituto de Economía donde actualmente realizamos un trabajo sobre la "Tributación Agrícola".

Lagos regresa hoy, vía LAN, a la capital, luego de haber dictado una charla, para los Cursos de Extensión Sindical para las Or-



RICARDO LAGOS

Abogado y economista, autor de "La Concentración del Poder Económico".

ganizaciones Gremiales de Concepción. Su conferencia "La Realidad Económica de Chile" se refirió a nuestra condición de país en desarrollo, sus causas y características. Se refirió además al sueldo vital y las razones de su disminución.

El Sur.

Concepción

17 de Mayo 65.-

**En Charla Analizan
Concentración del
Poder Industrial**

Hoy llega a Concepción el economista Ricardo Lagos Escobar, invitado por la Facultad de Economía y Administración de la Universidad local, con el objeto de ofrecer una conferencia sobre "La Concentración del Poder Industrial". La charla se efectuará en el local de la Escuela de Economía, a las 18 horas.

Lagos Escobar es autor del libro "Concentración del Poder Económico", obra que provocó polémicas entre los círculos de investigación económica del país. A la charla se ha invitado a profesores y alumnos de la Universidad, como asimismo a los representantes de la industria de la zona, dado el prestigio que en la materia tiene el conferenciante.

Control de Empresas Evitaría Consecuencias del Monopolio

"Creo indispensable abordar el problema de la concentración industrial" como una forma de evitar que las empresas monopolísticas puedan "fijar una política de precios arbitraria dado el poder que tienen sobre el mercado, desmejorar la calidad del producto, etc.", dijo ayer a los periodistas el economista Ricardo Lagos Escobar, al término de su conferencia sobre "La Concentración

Industrial; algunas implicancias en un país subdesarrollado".

El catedrático habló sobre este tema en la Escuela de Economía y Administración de la Universidad de Concepción, accediendo a una invitación de esa Facultad.

Lagos Escobar es autor del libro "La Concentración del Poder Económico".

A su conferencia asistieron el decano de la Facultad de Economía, Ignacio Pérez Saigado, profesores, jefes de departamentos, ayudantes, alumnos y público. Acaparó la atención de los asistentes la metodología aplicada por el Instituto de Economía de la Universidad de Chile para el estudio que está haciendo actualmente sobre "La Estructura Industrial Chilena" y que comprende los años 1957-1964, teniendo como año base el primero de éstos.

LOS GRUPOS INDUSTRIALES

El estudio comprendió las industrias de los siguientes rubros: alimentos, bebidas, textiles, imprentas y editoriales, muebles y accesorios, productos derivados del petróleo, carbón, materiales de construcción, industrias metálicas básicas, productos de caucho, y construcción de artículos eléctricos

"Por concentración —dijo Lagos Escobar a "El Sur"— se entiende el número de empresas que controlan la producción total, o la mano de obra empleada, o las capitales en una determinada rama.

"Concentración industrial existe en todos los países, ya que todo proceso de desarrollo económico provoca o conduce a esta situación".

Señaló que a medida que los países crecen, se desarrollan, aumentan las industrias dinámicas, que en general son las que producen bienes de capital. Este tipo de industrias presentan una concentración muy superior a las tradicionales".

De aquí que "si se parte de la base de que un país va a crecer y lo va hacer en base a este tipo de industrias, va a tener éste tipo de concentración industrial".

El fenómeno analizado se presenta en los países desarrollados en forma distinta a lo que ocurre en los países subdesarrollados. De ahí también que las medidas que deban adoptarse para hacer frente a esta situación sean diferentes.

"Estas medidas —agregó— no pueden ser iguales en los países desarrollados a las de los países subdesarrollados; porque en estos últimos la concentración se debe fundamentalmente a una tecnología importada que está diseñada para industrias que laboran en países con un mercado

más amplio. Como nuestros mercados —en los países subdesarrollados— son pequeños basta con que se instale una empresa para que domine totalmente el mercado".

¿Qué hacer en este caso? "Hay tres soluciones", dijo, y agregó, "dos extremas y una intermedia, como ocurre siempre".

"En las extremas tenemos: la primera "no hacer nada" y la segunda "que el Estado tome el control total de los medios de producción".

"Ahora la intermedia señala que hay que adoptar algunas medidas de control, que no están contempladas en la legislación actual antimonopolística".

El Sur.

18 de Mayo 65.

"En Chile Utilizamos Tecnología Importada"

Un sostenido aplauso cerró la conferencia ofrecida ayer por el profesor Ricardo Lagos E. en la Escuela de Economía de la Universidad local. Ricardo Lagos es abogado y experto en economía, catedrático en la Escuela de Derecho de la Universidad de Chile en la especialidad de Economía y en la Escuela de Periodismo, de la misma Universidad, en la cátedra de Desarrollo Económico; además es Master, titulado en la Universidad de Duke, Estados Unidos.



RICARDO LAGOS E.
Joven abogado y economista, profesor universitario y autor del libro "La concentración del poder económico". Invitado por la Escuela de Economía de la Universidad de Concepción dictó ayer una conferencia sobre la "Concentración Industrial..."

Viajó a Concepción invitado por la Facultad de Economía con el propósito de dictar una charla - foro sobre "La concentración industrial: algunas implicancias en un país subdesarrollado".

Según el profesor Lagos, a medida que los países crecen, paralelamente se desarrolla el crecimiento industrial, especialmente en las llamadas industrias dinámicas, las cuales son productoras de elementos básicos de consumo y de capital; estas industrias presentan una concentración industrial muy superior al de las industrias tradicionales. Agregó que si se parte de la base de que un país imprescindiblemente debe desarrollarse, la consecuencia es el crecimiento industrial, lo que hace que la concentración industrial sea necesaria contribuyendo a la proliferación de los monopolios.

Refiriéndose al caso de los países subdesarrollados, como el nuestro y la mayoría de América latina, las medidas que deben adoptarse para la solución de los problemas que acarrea la concentración industrial, no pueden ser las mismas que utilizan los países desarrollados, ya que las causas de la concentración son de índole diferente.

MERCADOS REDUCIDOS

"En Chile —dijo el profesor Lagos— utilizamos una tecnología importada, que está destinada para mercados amplios; en cambio nosotros tenemos mercados reducidos y basta que se instale una industria poderosa para que ésta domine totalmente el mercado y se pro-

(Pase por favor a la Página 2)

"En Chile... (viene de la 1.ª página)"

duzca el fenómeno del monopolio".

Consultado el economista acerca de si su conferencia de ayer era un estudio aislado, indicó que formaba parte de un estudio mucho más amplio que se está realizando y que se denomina "La estructura industrial chilena". Este estudio tomó como base; para las investigaciones el año 1957, pero con implicancias de los años 1958 a 1964.

COMO EVITAR LA CONCENTRACION

Todo proceso industrial tiene de base la concentración industrial. ¿Cuáles son las medidas que pueden evitarla? Según Ricardo Lagos, pueden resumirse en tres aspectos fundamentales: 1) No hacer nada, es decir, que las cosas sigan tal como están; 2) Que el Estado se haga cargo de manera exclusiva, del desarrollo industrial y 3) Establecer ciertos mecanismos de control respecto de los monopolios. Cabe hacer notar que en Chile, la legislación no contempla ninguna medida contra los monopolios.

Las dos primeras medidas

tienen el carácter de extremas y desde luego, dependen del tipo de gobierno que tenga un país, en especial, la segunda; de modo que, según el sistema chileno, lo que convendría es que el Estado designe directores en las diversas sociedades, con derecho a veto en algunas materias. Citó el caso de la industria del acero que no pudo alzar el precio de sus productos por la intervención del director estatal. El Estado también podría intervenir fijando los precios y controlando la calidad de los productos. El conferenciante subrayó que estas medidas están en directa relación con la clase de gobierno que tenga un país.

Finalmente indicó que las consecuencias que acarrea el proceso de la concentración industrial pueden agruparse en tres tipos diferentes: uno que se manifiesta en la fijación arbitraria de precios; otro que está en relación con el desmejoramiento de la calidad del producto y un tercero que se refiere a inversión indiscriminada y arbitraria de las utilidades, lo que sin duda alguna perjudica el desarrollo económico de cualquier país.

La Patria.

Concepción

18 de Mayo 65.

Ejército de USA toma el papel de "super policía"

*** El ex Presidente del Brasil, Janio Quadros, preguntó ayer en México, con qué autoridad Estados Unidos pretende convertirse en el "super policía" del mundo. La pregunta de Quadros viene como anillo al dedo a los alcances del Plan Camelot. Según Alvaro Bunster, Secretario General de la "U", el profesor de la Universidad de Pittsburgh, Hugo G. Nuttini, que trajo a Chile el Plan Camelot, ese proyecto está diseñado para realizarse en nuestro país, en una nación africana, Nigeria, y en una asiática, India. El memorándum que posteriormente entregó a la "U" el profesor noruego Johann Galtung, indica que el Camelot también iba a efectuarse —y probablemente esté ejecutándose—, en otras naciones latinoamericanas.

Super policía

*** El Plan Camelot prueba que Estados Unidos —y concretamente el Pentágono— está empeñado, como dice Janio Quadros, en constituirse en un super policía mundial. El memorándum del 4 de diciembre del año pasado de la Oficina de Investigaciones de Operaciones especiales de la American University, de Washington, explica en qué consiste el Camelot. Señala que su objetivo es "determinar la posibilidad de desarrollar un modelo general de sistemas sociales que permita predecir e influir políticamente sobre los aspectos significativos del cambio social que pueda ocurrir dentro de las naciones en desarrollo en el mundo".

*** Detrás de este lenguaje esotérico se esconde un verdadero "radar" del Departamento de Defensa norteamericano para detectar la aparición de movimientos de liberación nacional en "las naciones en desarrollo en el mundo". Lo dice más claramente el citado memorándum en su párrafo 1º al describir los objetivos específicos del Camelot: "Idear procedimientos para influir en el potencial de lucha interna dentro de las sociedades nacionales". El párrafo 2º indica que el Camelot quiere "identificar" las medidas que un Gobierno pudiera adoptar "para aliviar las tensiones que influyen en producir el potencial para una lucha interna".

*** El memorándum —que por su carácter de documento semipúblico no da mayor luz al gas— indica que el Plan se desarrollaría en un plazo de 3 a 4 años, con un costo aproximado al millón y medio de dólares anuales (6 millones de dólares en 4 años). "Está financiado —dice— por el Ejército y el Departamento de Defensa de los Estados Unidos, y se llevará a cabo con la cooperación de otras agencias del Gobierno". Hay otra frase significativa del memorándum que reveló a las autoridades universitarias chilenas el carácter del Plan Camelot: "Parece probable —dice— que la orientación geográfica de las investigaciones sea dirigida hacia los países de la América Latina. Los planes presen-

PLAN CAMELOT ES PEOR QUE

Tal vez ni siquiera el famoso Ian Fleming —creador del agente secreto 007— pudo idear una trama tan refinada como la que produjo la simple casualidad y que permitió a su grupo de investigadores chilenos desentrañar la bien urdida artimaña del Pentágono norteamericano para utilizar a la Universidad de Chile y a sus investigadores en el "Plan Camelot".

En tal sentido, el factor "suerte" jugó un rol importante y permitió descubrir a tiempo las ramificaciones de ese programa ideado y puesto en práctica en numerosos países por el Departamento de Defensa y el Ejército yanquis.

La historia en cuestión se inicia una noche del 22 de abril, cuando los investigadores chilenos, Ricardo Lagos, Andrés Bianchi y Edmundo Fuenzalida se reunieron a cenar en el restaurante Bellevue, acompañados del sociólogo noruego Johann Galtung.

Fue en esa simple reunión de camaradería, efectuada en el duodécimo piso del edificio donde está ubicado el cine Astor, donde se empezó a desentrañar las ramificaciones del programa de espionaje organizado por el Pentágono.

Seguramente, el noruego Galtung no se imaginó la importancia del documento que traía en su maletín y que mostró a sus colegas en medio de la animada charla.

Galtung había recibido el día anterior una carta desde Washington, enviada por el sociólogo Rex Hopper, en la cual se lo invitaba a participar en un "Programa de Investigación Social", que la American University pensaba iniciar en diversos países del mundo. Junto a esa carta, el sociólogo noruego recibió un prospecto confidencial de dos páginas, titulado "Plan Camelot", y en el que se revelaban los verdaderos objetivos para-militares de esa investigación.

Con indignación, Galtung leyó a sus colegas chilenos las frases más destacadas del memorándum, en el cual se podían comprobar los objetivos antipopulares del programa.

Los tres profesores chilenos, sin saber aún que ya el Plan Camelot había empezado a extender sus tentáculos a Chile, pidieron a Galtung una copia de ese informe para hacerlo circular y tratar

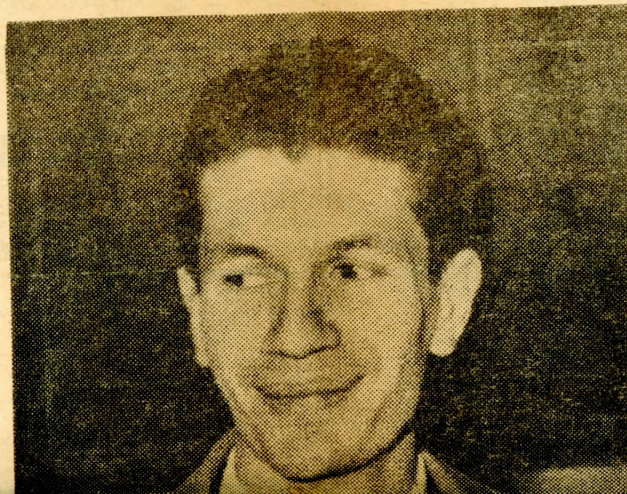

USA

la

de advertir a los círculos del proyecto.

Al terminar la cena, Galtung entregó por teléfono un memorándum a atajar a tiempo el programa americano.

Engaño

Ahora, el relato de la cena ya relatada de la Universidad, Alvaro Bunster, Pittsburgh, USA, una copia del informe chileno de los 800 millones, en la que se pedía "Programa de Investigación Social".

Una serie de coincidencias impidieron al Secretario General de la Universidad leer esa documentación hasta el día 22 de abril, prácticamente en los mismos momentos, en que el noruego Galtung entregaba a los tres profesores chilenos los antecedentes con los verdaderos objetivos del Plan Camelot.

Nuevamente la fortuna jugó un rol decisivo, pues, Bunster, sospechando "algo raro", llamó por teléfono el 23 de abril al profesor Ricardo Lagos, para conversar sobre este asunto.

Sin tener idea, ninguno de los dos, que ambos estaban en antecedentes de un secreto sensacional, conversaron media hora, por teléfono, discutiendo acerca de los obje-

randum en su párrafo IV al describir los objetivos específicos del Camelot: "Idear procedimientos para influir en el potencial de lucha interna dentro de las sociedades nacionales". El párrafo 2º indica que el Camelot quiere "identificar" las medidas que un Gobierno pudiera adoptar "para aliviar las tensiones que influyan en producir el potencial para una lucha interna".

*** El memorándum —que por su carácter de documento semipúblico no da mayor luz al gas— indica que el Plan se desarrollaría en un plazo de 3 a 4 años, con un costo aproximado al millón y medio de dólares anuales (6 millones de dólares en 4 años). "Está financiado —dice— por el Ejército y el Departamento de Defensa de los Estados Unidos, y se llevará a cabo con la cooperación de otras agencias del Gobierno". Hay otra frase significativa del memorándum que reveló a las autoridades universitarias chilenas el carácter del Plan Camelot: "Parece probable —dice— que la orientación geográfica de las investigaciones sea dirigida hacia los países de la América Latina. Los planes presentes requieren una oficina principal en dicha zona".

Ejército yanqui

*** Al parecer, Hugo G. Nuttini, chileno nacionalizado norteamericano, que vino a Santiago para interesar a sociólogos y economistas chilenos en el Plan, pensaba abrir esa "oficina principal" en Chile. El memorándum explica, además, que en años recientes el Ejército norteamericano (o sea, el Pentágono) ha recibido un "énfasis adicional" en su papel dentro de la política general de los Estados Unidos. El tal "énfasis adicional" es una obvia referencia a la intervención militar norteamericana en las áreas mundiales donde la política norteamericana requiere pasar de las palabras a los hechos, como en Corea, Vietnam, El Gongo, Cuba y, recientemente, República Dominicana.

*** Indica el memorándum que los distintos programas del Gobierno de Estados Unidos han sido agrupados "bajo el tal vez erróneo título de "contrainsurgencia" (cualquier vocablo pronunciable que significara profilaxis contra la insurgencia, resultaría más adecuado)". Y en seguida, reclama un papel insólito para el Pentágono: "El Ejército de los Estados Unidos —dice— tiene una misión importante que cumplir en los aspectos positivos y constructivos de la edificación de las naciones, como también una responsabilidad en prestar asistencia a los gobiernos amigos, enfrentados a problemas de insurrección activa".

*** Añade que el Pentágono (al que delicadamente llama "nuestros establecimientos de defensa") conoce muy poco de los procesos sociales que "deben ser comprendidos para poder manejar eficazmente los problemas de insurgencia". Cita a continuación algunos esfuerzos que ha hecho el Ejército norteamericano para entender los procesos sociales. Deja en claro que se han desarrollado algunos estudios científicos para el Pentágono a cargo de institutos universitarios. Concretamente menciona la investigación del Smithsonian Institution sobre "La Investigación en las Ciencias Sociales y la Seguridad Nacional", editado por Ithiel de Sola Pool. Otro es el grueso volumen con las observaciones de un symposium organizado por la American University en 1962: "La Misión de Guerra Limitada del Ejército de los Estados Unidos y la Investigación en las Ciencias Sociales".

*** El memorándum termina informando que el Plan Camelot se llevará a la práctica con "universidades y otras instituciones de investigación dentro y fuera de Estados Unidos". En el verano norteamericano de 1965, o sea, ahora, se efectuará en Estados Unidos un semi-



RICARDO LAGOS, economista chileno que por una extraña serie de coincidencias permitió desentrañar la madeja tejida por el Pentágono norteamericano.

nario con asistencia de los "científicos mas sobresalientes del país para revisar los planes a corto y largo plazos del Plan Camelot".

*** Los propios antecedentes que fluyen del memorándum que sirvió a la "U" para rechazar toda participación en el Camelot, indican que se trata lisa y llanamente de un proyecto de espionaje en gran escala con la participación de científicos norteamericanos al servicio de los proyectos estratégicos de su país, y a los cuales se pretendió adscribir a científicos chilenos. Posiblemente, en otros países, el Camelot ya esté en operaciones bajo un disfraz más cuidadoso del muy burdo con que trató de introducirse en Chile. En otras naciones, seguramente, el Ejército de Estados Unidos no utilizó agentes introductores tan ineficaces como Hugo G. Nuttini, ni se dieron los factores casuales que relatamos en esta crónica y que confluyendo en determinado momento permitieron desenmascarar la verdadera naturaleza del proyecto que presentaba Nuttini.

esa documentación hasta el día 22 de abril, prácticamente en los mismos momentos, en que el noruego Galtung entregaba a los tres profesores chilenos los antecedentes con los verdaderos objetivos del Plan Camelot.

Nuevamente la fortuna jugó un rol decisivo, pues, Bunster, sospechando "algo raro", llamó por teléfono el 23 de abril al profesor Ricardo Lagos, para conversar sobre este asunto.

Sin tener idea, ninguno de los dos, que ambos estaban en antecedentes de un secreto sensacional, conversaron media hora, por teléfono, discutiendo acerca de los objetivos ocultos que podría tener el programa de investigación social presentado por Nuttini sólo el día anterior.

Dice Bunster:

SUS MANOS

El Plan Camelot, además para la investigación socio-económica del Pentágono para mezclar a investigadores entre los investigadores, que nadie tiene relación, aunque sea remota.

Tal como lo asegura el Secretario chileno empujará sus manos.

Desgraciadamente, hay cientos de investigaciones que actualmente se realizan en América Latina, de apariencia muy inocente, pero tras las cuales se esconden propósitos políticos manejados por el Pentágono yanqui.

El Gobierno norteamericano ha montado toda una organización seudo universitaria, para introducirse en el campo científico de América Latina. Esa es la labor que cumple la "American University", con sede en Washington, y que recibe finan-

le prestación. "Esto me comentó en antecedentes sospechas trata de talla que mento de ricano pa grupos in. Casi a sación, B precisa d trañar la urdida po ra mezcla de Chile pronto: "Además la atención propuesta Nuttini, no explicand

ciencia parta En lectua ma q soció —salv cepció traba finan no no. Tod nortea cado delo las l en la lladas sentid

LOT ES PEOR QUE UNA PELICULA DEL AGENTE 007

USA colocó a Chile en la ruta del espionaje

por Osvaldo Rivera y Manuel Cabieses

creador del agenciada como la que un grupo de investigadores de la mañana del Pentágono de Chile y a sus

importante y perseguido programa ideado por el Departamento

del 22 de abril, los, Andrés Bianchi, el restaurante Beermann Galtung. La, efectuada en el cine Astor, donde programa de espio-

imaginó la importancia que mostró a sus co-

carta desde Washington la cual se lo invitación Social", que la s países del mundo. un prospecto confidencial, y en el que se red de esa investigación. chilenos las frases e podían comprobar

que ya el Plan Camelot a Chile, pidieron rlo circular y tratar

de advertir a los círculos de investigación contra los peligros del proyecto.

Al terminar la cena, ninguno de los cuatro profesores imaginaba que sólo 24 horas después de esa conversación y el documento entregado por Galtung, iban a tener una decisiva importancia para atajar a tiempo el programa elaborado por el Pentágono norteamericano.

Engaño

Ahora, el relato debe volver atrás en el tiempo. Un mes antes de la cena ya relatada —el 30 de marzo—, el Secretario General de la Universidad, Alvaro Bunster, recibió desde la Universidad de Pittsburgh, USA, una carta enviada por Hugo Nuttini, ex campeón chileno de los 800 metros planos y actual ciudadano norteamericano, en la que se pedía la colaboración de Bunster para realizar un "Programa de Investigación Social".

Una serie de coincidencias impidieron al Secretario General de la Universidad leer esa documentación hasta el día 22 de abril, prácticamente en los mismos momentos, en que el noruego Galtung entregaba a los tres profesores chilenos los antecedentes con los verdaderos objetivos del Plan Camelot.

Nuevamente la fortuna jugó un rol decisivo, pues, Bunster, sospechando "algo raro", llamó por teléfono el 23 de abril al profesor Ricardo Lagos, para conversar sobre este asunto.

Sin tener idea, ninguno de los dos, que ambos estaban en antecedentes de un secreto sensacional, conversaron media hora por teléfono dis-

Bunster hizo ver a Lagos que le extrañaba el auspicio que la American University le prestaba a la investigación.

"Esto me da mala espina" comentó Bunster. El estaba en antecedentes que sobre la American University existen sospechas fundadas que se trata de un organismo pantalla que utiliza el Departamento de Estado norteamericano para infiltrarse en los grupos intelectuales.

Casi al terminar la conversación, Bunster dijo la frase precisa, que permitió desentrañar la madeja tan bien urdida por el Pentágono, para mezclar a la Universidad de Chile. Bunster dijo de pronto:

que se designa como Camelot, a la manera de operación militar".

Al escuchar esa palabra, Ricardo Lagos relacionó todo lo que había oído. Recordó las palabras del noruego Galtung; buscó entre sus papeles el memorándum y en pocos instantes todo el engaño había sido descubierto.

Fracaso

El resto es simple. Bunster citó a Nuttini a su despacho al día siguiente, 23 de abril, a las 16,30 horas. La entrevista se realizó en presencia de Lagos, Jaime Fuenzalida, Andrés Bianchi y la profesora Ximena Bunster.

Bunster no respondió la carta, pero el 15 de abril recibió la intempestiva visita del propio Nuttini, en su oficina de la Casa Central de la Universidad. En esa oportunidad, Nuttini pidió ayuda a Bunster para obtener la colaboración de científicos chilenos en ese programa que, según sus propias palabras, contaba con el auspicio de las Universidades de Pittsburgh, Harvard, Yale, California, Columbia y Chicago.

Ante las preguntas hechas por Bunster, el vocero yanqui negó con insistencia que el programa estuviese relacionado con el Departamento de Estado norteamericano, enfatizando que sólo se trataba de una investigación académica. Como Bunster insistiera, Nuttini le entregó un memorándum de 300 páginas, tan hábilmente confeccionadas, que en ninguno de sus párrafos podían descubrirse las implicancias políticas de esa investigación. Sin embargo, esa investigación no era otra cosa que el Plan Militar Camelot, que tanto impacto provocó en los cuatro profesores que lo conocieron durante la cena ya relatada en el restaurante Bellevue.

el Departamento de Estado norteamericano no tenía nada que ver en el asunto.

En ese instante, Nuttini fue interrumpido por el profesor Fuenzalida, quien sacando de una carpeta el resumen mimeografiado que sólo 48 horas antes había entregado el noruego Galtung, se lo pasó al sorprendido Nuttini, diciéndole con dureza:

"O bien usted nos trató de engañar miserablemente, o a usted lo han engañado en Washington. Lea".

Nuttini enmudeció de asombro al verse descubierto, pero, con habilidad, encontró una salida:

"Fui engañado. Desde este momento renuncio a toda participación en el programa

ruogo ya se había extendido con rapidez. El grupo DESAL, que dirige el jesuita Vekemans, también rechazó la petición de colaborar hecha por el espía norteamericano. Algo similar hizo el sociólogo Eduardo Hamuy, quien no contento con la negativa, denunció los hechos al Ministro de Hacienda, Sergio Molina, quien es también Decano de la Facultad de Economía de la Universidad de Chile.

El Plan Camelot, por una serie de circunstancias, fortuitas, fue parado en Chile, incluso, antes que empezara a marchar.

mpañero de la general de la Universidad leer esa documentación hasta el día 22 de abril, prácticamente en los mismos momentos, en que el noruego Galtung entregaba a los tres profesores chilenos los antecedentes con los verdaderos objetivos del Plan Camelot.

Nuevamente la fortuna jugó un rol decisivo, pues, Bunster, sospechando "algo raro", llamó por teléfono el 23 de abril al profesor Ricardo Lagos, para conversar sobre este asunto.

Sin tener idea, ninguno de los dos, que ambos estaban en antecedentes de un secreto sensacional, conversaron media hora, por teléfono, discutiendo acerca de los objetivos ocultos que podría tener el programa de investigación social presentado por Nuttini sólo el día anterior.

que le prestaba a la investigación.

"Esto me da mala espina," comentó Bunster. El estaba en antecedentes que sobre la American University existen sospechas fundadas que se trata de un organismo pantalla que utiliza el Departamento de Estado norteamericano para infiltrarse en los grupos intelectuales.

Casi al terminar la conversación, Bunster dijo la frase precisa, que permitió desentrañar la madeja tan bien urdida por el Pentágono, para mezclar a la Universidad de Chile. Bunster dijo de pronto:

"Además, me ha llamado la atención que el programa propuesto por este señor Nuttini, no tiene ningún rótulo explicando su objetivo, sino

Al escuchar esa palabra, Ricardo Lagos relacionó todo lo que había oído. Recordó las palabras del noruego Galtung; buscó entre sus papeles el memorándum y en pocos instantes todo el engaño había sido descubierto.

Fracaso

El resto es simple. Bunster citó a Nuttini a su despacho al día siguiente, 23 de abril, a las 16,30 horas. La entrevista se realizó en presencia de Lagos, Jaime Fuenzalida, Andrés Bianchi y la profesora Ximena Bunster.

Nuttini, sin imaginar que todo había sido descubierto, volvió a repetir los antecedentes más inocentes de la investigación, insistiendo que

da que ver en el asunto. En ese instante, Nuttini interrumpido por el profesor Fuenzalida, quien sacando de una carpeta el resumen mimeografiado que sólo 48 horas antes había entregado el noruego Galtung, se lo pasó al sorprendido Nuttini, diciéndole con dureza:

"O bien usted nos trató de engañar miserablemente, o a usted lo han engañado en Washington. Lea".

Nuttini enmudeció de asombro al verse descubierto, pero, con habilidad, encontró una salida:

"Fui engañado. Desde este momento renuncio a toda participación en el programa".

Para Nuttini, su misión en Chile estaba terminada con un completo fracaso. El alerta dado por el profesor no-

Vekemans, también rechazó la petición de colaborar hecha por el espía norteamericano. Algo similar hizo el sociólogo Eduardo Hamuy, quien no contento con la negativa, denunció los hechos al Ministro de Hacienda, Sergio Molina, quien es también Decano de la Facultad de Economía de la Universidad de Chile.

El Plan Camelot, por una serie de circunstancias, fortuitas, fue parado en Chile, incluso, antes que empezara a marchar.

Dice Bunster: "Ningún chileno emporcará sus manos trabajando para el Camelot"

El Plan Camelot, además de sus graves ramificaciones políticas, sienta un precedente funesto para la investigación socio-económica en Chile y América Latina. El engaño que trató de realizar el Pentágono para mezclar a investigadores chilenos en su empresa, ha despertado una inquietud tan grande entre los investigadores, que nadie quiere colaborar en estos momentos en ninguna investigación que esté relacionada, aunque sea remotamente, con un organismo norteamericano.

Tal como lo asegura el Secretario General de la Universidad, Alvaro Bunster, "ningún científico chileno emporcará sus manos colaborando en una empresa tan abyecta como el Plan Camelot"

Desgraciadamente, hay cientos de investigaciones que actualmente se realizan en América Latina, de apariencia muy inocente, pero tras las cuales se esconden propósitos políticos manejados por el Pentágono yanqui.

El Gobierno norteamericano ha montado toda una organización seudo universitaria, para introducirse en el campo científico de América Latina. Esa es la labor que cumple la "American University", con sede en Washington, y que recibe finan-

ciamiento directo del Departamento de Estado.

En los círculos intelectuales de Chile se estima que no existe ningún sociólogo norteamericano—salvo muy contadas excepciones— que no esté trabajando en proyectos financiados por el Gobierno norteamericano.

Toda la investigación norteamericana se ha volcado a encontrar un modelo que permita evitar las luchas de liberación en las áreas subdesarrolladas del mundo. En ese sentido, el Plan Camelot

es uno, entre muchas investigaciones que actualmente se realizan.

En Estados Unidos existen dos trabajos ya terminados, cuyo material de investigación se recolectó, mediante engaño, en diversas regiones del mundo. Esos dos trabajos, parados por sociólogos financiados por el Departamento de Estado, se titulan: "La Investigación en las Ciencias Sociales y la Seguridad Nacional", editado por Ithiel de Sola Pool; y "La Misión de Guerra Limitada del Ejército de los Estados Unidos

y la Investigación Social", publicado por la Oficina de Investigaciones de la American University.

La sociología norteamericana está adquiriendo cada día más fama, como la disciplina "mercenaria" de los Estados Unidos. Hasta sociólogos de cierto renombre, como Rex Hopper, aparecen mezclados en asuntos que violan los principios de la ética intelectual. El peligro que se cierne sobre los centros de investigación, chilenos y latinoamericanos, es gravísimo.



ALVARO BUNSTER, firme defensa de la Universidad en contra de los designios políticos yanquis.

Confesión de un funcionario:

Hay cosas peores que el "Camelot"

*** Un personero de Gobierno, altamente colocado, dijo a **ULTIMA HORA** que "hay cosas todavía peores que el Plan Camelot", significando que la oportuna develación por autoridades universitarias chilenas del exacto significado de aquel proyecto, si bien consiguió paralizar concretamente el desarrollo en nuestro país de ese plan específico de espionaje de alto vuelo, no ha neutralizado, sin embargo, la actuación de agentes norteamericanos en otros rumbos de la penetración planificada de los Estados Unidos.

*** El Ministerio del Interior efectúa una investigación sobre el Plan Camelot. El propio Vicepresidente de la República, Bernardo Leighton, que dijo 24 horas después de asumir el mando haber recibido nuevos antecedentes, prometió que esa investigación se llevará hasta el fondo del asunto. El Ministro de Defensa, Juan de Dios Carmona, declaró que se investiga si el Plan Camelot logró interesar en algún respecto a personal jubilado de las Fuerzas Armadas (habría que averiguar lo mismo en cuanto al personal en servicio activo). Un vocero oficial de la Cancillería ha declarado que si la investigación del Ministerio del Interior arroja resultados positivos, se darán instrucciones al Embajador en Washington, Radomiro Tomic, para que proteste por la intervención del Pentágono en asuntos internos de nuestro país. El Secretario General de la "U", Alvaro Bunster, ya calificó al Camelot como "un atentado grave a nuestra soberanía".

Espionaje abierto

*** Los antecedentes ya conocidos en Chile del Plan Camelot, indican que, en efecto, se trata de un proyecto de espionaje al novelesco estilo de Ian Fleming. Para llegar a determinar el potencial de "lucha interna" en los países en desarrollo, propone investigar: familia, instituciones religiosas, instituciones económicas, organizaciones de salud, organizaciones judiciales y militares, instituciones políticas y diplomáticas, organizaciones educacionales, instituciones de comunicaciones y científicas, organizaciones de bienestar social, etc.

*** El Plan Camelot indica que basta con investigar ciertos rangos de poder en determinadas instituciones para formarse un cuadro completo del conjunto. Por ejemplo, en relación con las instituciones políticas indica que basta con investigar al jefe del H...

Espionaje abierto

*** Los antecedentes ya conocidos en Chile del Plan Camelot, indican que, en efecto, se trata de un proyecto de espionaje al novelesco estilo de Ian Fleming. Para llegar a determinar el potencial de "lucha interna" en los países en desarrollo, propone investigar: familia, instituciones religiosas, instituciones económicas, organizaciones de salud, organizaciones judiciales y militares, instituciones políticas y diplomáticas, organizaciones educacionales, instituciones de comunicaciones y científicas, organizaciones de bienestar social, etc.

*** El Plan Camelot indica que basta con investigar ciertos rangos de poder en determinadas instituciones para formarse un cuadro completo del conjunto. Por ejemplo, en relación con las instituciones políticas indica que basta con investigar al Jefe del Ejecutivo (o sea, al Presidente de la República, en nuestro caso), senadores, diputados, miembros del Gabinete, altos administradores del Gobierno, administradores de menor nivel, gestores, líderes de los partidos políticos, etc.

*** Las investigaciones que el Camelot recomienda en torno a esos personajes, son variadas y comprenden todo un plan de espionaje refinado: a) actividades de trabajo; b) actividades en organizaciones y asociaciones de afiliación voluntaria; c) pesquisas del tiempo libre activo; d) idem del tiempo libre pasivo; e) actividades religiosas; f) actuaciones sociales informales, etc. Esa investigación tiene por objeto, dice el Plan Camelot, permitir al Ejército de Estados Unidos saber "qué hace esta gente, cuándo lo hace, con cuánta frecuencia, con cuánta intensidad, con quién y para quién, por qué lo hace".

Culpan a Nuttini

*** Al quedar en descubierto el proyecto, con un escándalo que estalló en forma sonora, las autoridades norteamericanas tuvieron que echar máquina atrás. El Departamento de Estado, en Washington, culpó al Departamento de Defensa. El Embajador norteamericano en Santiago, Ralph Dungan, se afirma, se quejó al Departamento de Estado porque "no sabía nada" del Camelot hasta que se enteró por la prensa chilena.

*** Sin duda, se trata de un hábil juego de piernas para desviar la responsabilidad y diluirla. El colmo, en esta materia, es la información cablegráfica de ayer que le echa la culpa de todo al profesor chileno, nacionalizado norteamericano, Hugo G. Nuttini. Funcionarios del Gobierno de Estados Unidos dijeron a la UPI, que la culpa de todo era de Nuttini, por su "exceso de vehemencia". Al final de cuentas, resultará el "sociólogo" Nuttini como responsable de un amplio proyecto elaborado pro el Ejército y el Departamento de Defensa de los Estados Unidos.

*** Esta maniobra vendría a confirmar lo que dijo un funcionario bien situado en el Gobierno democristiano, en el sentido de que "hay cosas todavía peores que el Plan Camelot". No es ningún misterio que las autoridades chilenas han sido informadas del desorbitado aumento de agentes norteamericanos en Chile. Incluso, la Embajada de Estados Unidos ha acreditado un número excesivamente alto de cónsules en Santiago y otras ciudades. Un general norteamericano, ligado a los inicios de la guerra en Vietnam, ha sido ubicado varias veces en Santiago en los últimos meses, y residió una temporada completa antes y después de las elecciones presidenciales del año pasado.

Amor, sexo y espionaje conoció la Cámara al revelarse Plan Camelot; ex Edecán Ibarra acusado de ser torteado

★ CONTESTE: "En embarazos ilegítimos, ¿el aborto en muchos casos es la alternativa más razonable? ¿Y está Ud. muy de acuerdo, de acuerdo, en des-acuerdo, no totalmente en desacuerdo con las proposiciones siguientes?: "La castidad es para muchos una virtud, para muchos es casi un vicio". Otra: "Es razonable que los hombres tengan mayor libertad sexual que las mujeres". Y piense en esta: "Las relaciones sexuales excepto en el matrimonio, son repro-bables". Y siga con la siguiente: "No está tan mal que el marido sea infiel como que lo sea la esposa". ¿Y qué opina de esto?: "Una sociedad en la que se permite más de una esposa puede ser sabia como la nuestra".

El lector pensará: Bue-no, ¿y a qué viene todo esto en la página de política? Estas preguntas son algunas de las 190 que Hugo Nuttini, Ximena Bunster y otros —protegidos por el secretario general de la "U", Alvaro Bunster—, les formulaban a los araucanos, campesinos y obreros, y que formaron parte del Plan Camelot. Con razón muchos encuestados se arrebataron al escuchar ese tipo de preguntas! Oja, ¿o que también había pre-guntas acerca de si es cierto que "los comunistas son inmorales y que son partidarios del amor libre", y si "Hitler fue un gran líder y un hombre admir-able".

La Cámara de Diputados, en sesión que duró desde la mañana hasta la tarde, conoció el Informe de la Comisión Especial designada por la Cámara para investigar las proyecciones y difusión en Chile del Plan Camelot, y de los chilenos que ayudaron a los Ageo-tes 007.

El diputado Vicente Sa-ta 86 entregó a la sala un informe de 318 páginas. Alvaro Bunster, el secreta-rio general de la Universi-dad de Chile, queda bas-tante malparado con las acusaciones que le formu-la el sociólogo noruego Johan Gatung, quien fue el primero que entró en sospechas de que el Plan Camelot encerraba algo no muy santo. Gatung dice que un día en la Universi-dad de Princeton, en Nueva Jersey, Estados Uni-

Pentagono. Mientras para los de la línea dura los problemas de conflictos internos son problemas militares que necesitan una solución militar, para la línea blanda, esos pro-blemas son, sobre todo, socioeconómicos. Pero la línea blanda necesitó 6 millones de dólares para financiar su Plan Camelot, y al conseguirlos debió transar con la línea dura, y agregar en sus encues-tas las averiguaciones que le convenían (espionaje en las Fuerzas Armadas, in-formación de cómo los civiles recibirían la llegada de los "marines", actitud frente a los guerrilleros).

LA ADVERTENCIA

★ LUEGO viene lo más importante de la acu-sación de Gatung. Dice que el 4 de abril llegó a Santiago para ampezar su trabajo docente en la Fa-cultad Latinoamericana de Ciencias Sociales. Aquí ya estaba funcionando el Plan Camelot. Alvaro Bunster, como secretario general de la Universidad, le había abierto las puertas al espia Hugo Nuttini, enviado por

Politiqueos

el Pentágono. Y Bunster colaboraba con Nuttini sin informar al Consejo Uni-versitario. Entonces Gatung estimó conveniente advertirlo, tanto a Bunster como a Andrés Bian-chi, Ricardo Lagos "y al-gunos otros que se reunían los miércoles en un club" que ese Plan Camelot tenía doble intención.

—¿Qué le contestaron?

Gatung dice que no les gustó mucho. Expresa: "La impresión que yo sa-qué era la siguiente: pri-mero, que todos ellos en principio rechazaron el proyecto, y, segundo, que aunque no expresaron eso, no quisieron rechazar el proyecto abiertamente, si-no que, tal vez, quisieron participar de los sueldos particulares y el sentido de estar cerca del poder norteamericano... Ellos no quisieron denunciar el proyecto públicamente".

Gatung revela que Buns-ter hasta hizo presión pa-ra que Edmundo Fuenza-lida, funcionario de la Uni-versidad, no revelase na-da en una reunión. Le dijo: "Por favor, Edmun-do, no digas nada".

En el informe de la Co-misión se acompaña un criptograma de investiga-ciones que expresa: "Se logró establecer que Hugo Nuttini Paredes, efectiva-mente permaneció en Temuco entre los días 2 al 9 de mayo, acompañado de dona Ximena Bunster, an-tropóloga y funcionaria de la Universidad de Chile". La pareja que alojó en el Hotel La Frontera viajó "a la reducción indígena Lemúir, ubicada a 15 ki-lómetros de Quepe. Allí estuvieron en una casa que construyó la Universidad".

DECLARACION

★ LA CAMARA por una-nimidad, aprobó el in-forme de la Comisión y sus conclusiones, que ex-presan:

"La Honorable Cámara acuerda denunciar el Plan Camelot como instrumen-to de intervención del De-parlamento de Defensa de los Estados Unidos de Amé-rica, que atenta contra la dignidad, soberanía e in-dependencia de los Esta-dos y pueblos, y contra el derecho que ellos tienen a la autodeterminación, prin-cipios consignados por el Derecho Internacional Americano.

"Denunciar ante los

pueblos y el Parlamento Latinoamericano los resul-tados de la investigación".

"Pedir al Gobierno de Chile que proteste ante la OEA por el carácter in-tervencionista del Plan Camelot y la violación que él significa del orden jurídico americano pacta-do en forma multilateral por los Estados america-nos".

"Recomendar al Gobier-no de Chile que denuncie a la Organización de las Naciones Unidas la natu-raleza del Plan Came-lot".

"Y con el fin de evitar la llegada de otros Ja-mes Bond, que se asocien con Alvaro Bunster, la Cámara acuerda "la crea-ción de un Colegio o en-tidad que agrupe a los investigadores sociales se-rios y que queden prohi-bidas las encuestas en la Administración Pública, en las Fuerzas Armadas, en Carabineros en Inves-tigaciones".

En cuanto a los chile-nos que ayudaron al espia Nuttini, "la Honora-ble Cámara llama la aten-ción a la opinión pública sobre lo que califica de falta de diligencia o ini-ciativa para tomar una actitud positiva y oportu-na de denuncia ante las autoridades gubernamen-tales o universitarias".

Julio Silva pronunció el discurso más completo del día sobre las proyec-ciones del Plan Camelot y su gravedad.

Alberto Jerez hizo una denuncia: el ex Edecán de La Moneda Jorge Iba-rra estaba torteado por la Embajada norteamer-icana (cobra 5 mil escudos mensuales) por actividades muy sospechosas dentro de los sindicatos. Jerez manifestó que Ibarra "que da pena que haya llevado el glorioso unifor-me de las Fuerzas Arma-das, esté realizando acti-vidades tan delezna-bles".

Y Jerez pidió que la Contraloría y el Ministe-rio del Trabajo Informen acerca de lo que hacen Ibarra y un grupo de ayu-dantes, que se cobijan bajo una entidad llamada FOSL.

que lo sea la esposa". ¿Y que opina de esto?: "Una sociedad en la que se permite más de una esposa puede ser sabia como la nuestra".

El lector pensará: Bue- no, ¿y a qué viene todo esto en la página de política? Estas preguntas son algunas de las 190 que Hugo Nuttini, Ximena Bunster y otros —protegidos por el secretario general de la "UP", Alvaro Bunster—, les formulaban a los araucanos, campesinos y obreros, y que formaron parte del Plan Camelot. (Con razón muchos encuestados se arrebataron al escuchar ese tipo de preguntas! Claro que también había preguntas acerca de si es cierto que "los comunistas son inmorales y que son partidarios del amor libre", y si "Hitler fue un gran líder y un hombre admirable".

La Cámara de Diputados, en sesión que duró desde la mañana hasta la tarde, conoció el Informe de la Comisión Especial designada por la Cámara para investigar las proyecciones y difusión en Chile del Plan Camelot, y de los chilenos que ayudaron a los Agentes 007.

El diputado Vicente Sotomayor entregó a la sala un informe de 318 páginas. Alvaro Bunster, el secretario general de la Universidad de Chile, queda bastante malparado con las acusaciones que le formuló el sociólogo noruego Johan Galtung, quien fue el primero que entró en sospechas de que el Plan Camelot encerraba algo no muy santo. Galtung dice que un día en la Universidad de Princeton, en Nueva Jersey, Estados Unidos, en conferencia de psicólogos, sociólogos y hombres de ciencias políticas, se habló acerca del Plan Camelot. Por su elevado presupuesto, él, con otros compañeros, comprendió inmediatamente que el proyecto tenía dos caras: una, la científica, inteligente, del más alto nivel, y la otra, muy escondida, la política y militar. Después supo por el profesor Harry Ekstein, de la misma Universidad, un científico social muy destacado, que ese proyecto fue ideado por los partidarios de la línea blanda en el

Pentágono. Mientras para los de la línea dura, los problemas de conflictos internos son problemas militares que necesitan una solución militar, para la línea blanda, esos problemas son, sobre todo, socioeconómicos. Pero la línea blanda necesitó 6 millones de dólares para financiar su Plan Camelot, y al conseguirlos debió transar con la línea dura, y agregar en sus encuestas las averiguaciones que le convenían (espionaje en las Fuerzas Armadas, información de cómo los civiles recibirían la llegada de los "marines", actitud frente a los guerrilleros).

LA ADVERTENCIA

★ LUEGO viene lo más importante de la acusación de Galtung. Dice que el 4 de abril llegó a Santiago para ampezar su trabajo docente en la Facultad Latinoamericana de Ciencias Sociales. Aquí ya estaba funcionando el Plan Camelot. Alvaro Bunster, como secretario general de la Universidad, le había abierto las puertas al espía Hugo Nuttini, enviado por

Politiqueos

el Pentágono. Y Bunster colaboraba con Nuttini sin informar al Consejo Universitario. Entonces Galtung estimó conveniente advertirlo, tanto a Bunster como a Andrés Bianchi, Ricardo Lagos "y algunos otros que se reunían los miércoles en un club" que ese Plan Camelot tenía doble intención.

—¿Qué le contestaron?

Galtung dice que no les gustó mucho. Expresa: "La impresión que yo saqué era la siguiente: primero, que todos ellos en principio rechazaron el proyecto, y, segundo, que aunque no expresaron eso, no quisieron rechazar el proyecto abiertamente, sino que, tal vez, quisieron participar de los sueldos particulares y el sentido de estar cerca del poder norteamericano... Ellos no quisieron denunciar el proyecto públicamente".

Por favor, Edmundo, no digas nada". En el informe de la Comisión se acompaña un criptoograma de Investigaciones que expresa: "Se logró establecer que Hugo Nuttini Paredes, efectivamente permaneció en Temuco entre los días 2 al 9 de mayo, acompañado de doña Ximena Bunster, antropóloga y funcionaria de la Universidad de Chile". La pareja que alojó en el Hotel La Frontera viajó "a una reducción indígena Lacañir, ubicada a 15 kilómetros de Quepe. Allí estuvieron en una casa que construyó la Universidad".

DECLARACION

★ LA CÁMARA por unanimidad, aprobó el informe de la Comisión y sus conclusiones, que expresan:

"La Honorable Cámara acuerda denunciar el Plan Camelot como instrumento de intervención del Departamento de Defensa de los Estados Unidos de América, que atenta contra la dignidad, soberanía e independencia de los Estados y pueblos, y contra el derecho que ellos tienen a la autodeterminación, principios consignados por el Derecho Internacional Americano.

"Denunciar ante los

OEAs por el carácter intervencionista del Plan Camelot y la violación que él significa del orden jurídico americano pactado en forma multilateral por los Estados americanos".

"Recomendar al Gobierno de Chile que denuncie a la Organización de las Naciones Unidas la naturaleza del Plan Camelot".

Y con el fin de evitar la llegada de otros James Bond, que se asocien con Alvaro Bunster, la Cámara acuerda "la creación de un Colegio o entidad que agrupe a los investigadores sociales serios y que queden prohibidas las encuestas en la Administración Pública, en las Fuerzas Armadas, en Carabineros en Investigaciones".

En cuanto a los chilenos que ayudaron al espía Nuttini, "la Honorable Cámara llama la atención a la opinión pública sobre lo que califica de falta de diligencia o inactividad para tomar una actitud positiva y oportuna de denuncia ante las autoridades gubernamentales o universitarias".

Julio Silva pronunció el discurso más completo del día sobre las proyecciones del Plan Camelot y su gravedad.

cana (cobra 5 mil escudos mensuales) por actividades muy sospechosas dentro de los sindicatos. Jerez manifestó que Ibarra "que da pena que haya llevado el glorioso uniforme de las Fuerzas Armadas, esté realizando actividades tan detestables".

Y Jerez pidió que la Contraloría y el Ministerio del Trabajo informen acerca de lo que hacen Ibarra y un grupo de ayudantes, que se cobijan bajo una entidad llamada FOSL.

Señala Ricardo Lagos:

Habrá fuerte concentración industrial en próximos años

por Hernán LAVIN CERDA

IASI como la "concentración del poder económico" —para usar una frase-título del economista Ricardo Lagos— es una característica de nuestra economía, así también, existe la tendencia a que aumente un poco la "concentración del poder industrial". Ricardo Lagos, que actualmente es profesor de Economía Política en la Escuela de Derecho de la Universidad de Chile y Director de la Escuela de Ciencias Políticas y Administrativas desde hace poco más de un mes, estudia la posibilidad de que su trabajo "Industria en Chile: antecedentes estructurales" que editó en edición interna la Escuela de Economía de la "U", pueda ser publicado luego por alguna editorial. El libro, que trata justamente de la concentración industrial en Chile, estuvo a punto de ser editado por la Editorial Eudeba, de Buenos Aires, pero el golpe de estado que dio Onganía eliminó esa posibilidad. Aquí en Santiago, posiblemente la Editorial Universitaria lleve a un arreglo con el autor, para publicar el volumen.

Lagos Escobar sostiene que "en el futuro, en términos industriales, la concentración aumentará y no disminuirá. Esto obliga a definirse y a tomar una política económica clara".

"Nuestro sistema económico es uno de los llamados a sí temas INCOMPLETO. Está basado principalmente en los bienes de consumo y no en bienes de capital. Se hace necesario entonces importar bienes de capital y tecnología diseñada para otros contextos industriales de país desarrollado".

¿COMO APLICAR LA TECNOLOGIA?

Ricardo Lagos Escobar, en ya teís de 1960 estableció que once grupos "compuestos de reducido número de personas" concentraban todo el poder económico en Chile ("La Concentración del Poder Económico". Editorial del Pacífico 1960), dice que "la etapa de los bienes de susti-

tución fácil, se agotó en Chile. Ahora viene la etapa de bienes que requieren una tecnología moderna: el llamado sector intermedio de bienes de capital. Es allí donde la concentración aumentará fuertemente en el futuro. El problema es: ¿cómo adaptar esa tecnología importada tan moderna —que viene de países muy desarrollados, y que está pensada e ideada para ese contexto industrial— a las necesidades nuestras que no son tan modernas?"

Sobre cinco mil empresas industriales —de acuerdo al censo industrial de 1957— Ricardo Lagos tomó las veinte mayores que producen el 30 por ciento del total de la producción. Estas 20 empresas poseen sobre el 60 por ciento del capital.

En BEBIDAS, dice Lagos, las cuatro firmas más grandes tienen el 59 por ciento de la producción. En TEXTILES, las cuatro más grandes tienen el 30 por ciento

de la producción. En PAPELES, las cuatro más grandes tienen el 90 por ciento de la producción. En productos de CAUCHO, las cuatro más grandes tienen el 87 por ciento. En materiales de CONSTRUCCION las cuatro más grandes tienen el 52 por ciento. En derivados del ACERO, las cuatro mayores tienen el 54 por ciento. En maquinarias ELECTRICAS, las cuatro empresas más grandes tienen el 44 por ciento de la producción.

Respecto al total del capital empleado por las cuatro firmas mayores de estos sectores o rubros de producción, los porcentajes son los siguientes: en el sector TEXTIL, las cuatro firmas más grandes tienen un capital del orden del 34 por ciento. En los materiales de CONSTRUCCION, el porcentaje es de 75 por ciento. En los derivados del ACERO es de 80 por ciento. Y en las maquinarias ELECTRICAS es de 53 por ciento de capital.



PROFESOR RICARDO LAGOS: "Estamos en visperas de una fuerte concentración industrial en el país".

DERECHO AL GRANO

■ El señor **Ricardo Lagos**, autor de un libro muy superficial, llamado "La Concentración del Poder Económico", profesor (por lo tanto) de Economía Política y Director de la Escuela de Ciencias Políticas y Administrativas, reingresó a las filas del Partido Radical, del cual se había retirado. Inmediatamente, la directiva comunicante de la Juventud Radical fraguó con él una maniobra: lanzar su candidatura a Rector de la Universidad de Concepción para dividir las fuerzas del señor **David Stitchkin** y favorecer la del señor **Carlos Altamirano**.

Nº 271, 8 de marzo de 1968

P.E.C.

Próximo Viernes Será La Elección de Rector

CONCEPCION.— La inquietud social y política chilena, especialmente en lo que se refiere a las actitudes insólitas y violentas de los grupos más extremistas, tiene en Concepción uno de sus principales escenarios. Esa circunstancia parece haber determinado la elección del Teatro Concepción, frente a la plaza de la Independencia, como local en donde el viernes 15, a las 9 de la mañana, se reunirá el Claustro Pleno de la Universidad de Concepción con el propósito de elegir el nuevo Rector.

Mientras tanto, los estudiantes de la Escuela de Derecho continúan ocupando el local de ese establecimiento. Arguyen que faltan reglamentos, que las exigencias escolares son demasiado rigurosas y que es preciso remover a algunos profesores. Y declaran que no darán sus exámenes pendientes para marzo y que no abandonarán la Escuela mientras la autoridad universitaria no inter venga la Facultad.

La Federación de Estudiantes de Concepción, en manos del Movimiento de Izquierda Revolucionaria apadrina la huelga de la Escuela de Derecho y se teje en Concepción toda clase de comentarios respecto de las próximas actitudes estudiantiles ante la elección de Rector y la iniciación del Año Académico.

El Claustro Pleno lo integran 246 personas entre profesores titulares y miembros del Directorio. Candidato a ocupar la

Rectoría de la universidad penquista es el abogado y ex rector, David Stitckin. Otros postulantes todavía no han definido claramente sus decisiones. Tal es el caso del senador Carlos Altamirano que aceptó su postulación con el patrocinio de la Federación de Estudiantes y que ahora aparece como renunciado. Ha surgido también el nombre del abogado Ricardo Lagos, que representa a la Juventud Radical.

En todo caso las candidaturas de oposición a la candidatura de Stitckin todavía no se han formalizado.

En la Universidad se espera el acontecimiento del día 15 en un clima de calma y serenidad. Los profesores preparan el comienzo del año académico y la actividad de selección y matrícula de los estudiantes da vida al Barrio Universitario.

La Universidad de Concepción, desde su fundación, ha tenido tres rectores: Enrique Molina, David Stitckin e Ignacio González Ginouvés. El número de estudiantes se aproxima a los 7 mil y el número de docentes llega a 1.200. La Ciudad Universitaria es una de las más hermosas del continente, y se realiza en ella un plan ambicioso de remodelación que consulta la construcción de un grupo de edificios, entre ellos la Gran Biblioteca Central (más de 7 mil metros cuadrados de construcción), con un crédito del Banco Interamericano de Desarrollo.

El "pasado" responde

2 JUL. 1980

** Testigos y analistas interpretan la realidad de la época cuestionada por libro de Joaquín Lavín*

La política de garantías y estímulos al capital nacional y la promoción de las inversiones extranjeras bajo regímenes de franquicias y privilegios ha sobrepasado ya los límites de lo tolerable (senador Radomiro Tomić, ante la Junta Anual demócratacristiana en mayo de 1969).

La política de diferenciaciones arancelarias de incentivos tributarios, de subsidios y otros procedimientos han abierto amplio camino a la monopolización y a la dependencia (Exposición de la Hacienda Pública del ministro de Hacienda, Américo Zorrilla, el 27 de noviembre de 1970).

El proceso desarrollado durante décadas, en que las manos de los políticos estuvieron metidas en la economía, tuvo un elevado costo para el país (Joaquín Lavín en su libro El enriquecimiento de las personas en Chile, HOY 153).

Joaquín Lavín merece un aplauso por su porfiado afán de investigación. Sin embargo estimo que la inexperiencia del autor es causa de cierto trastrueque en las conclusiones. Resulta distinto vivir los hechos que leerlos en el Diario Oficial (ex senador, ex ministro de Hacienda -1950- y empresario Carlos Vial Espantoso a Revista Qué Pasa, 26 de junio de 1980).

Tal como se esperaba, el libro del director de la escuela de Economía de la Universidad de Concepción, Joaquín Lavín, resultó molesto. En general, aunque se le reconoce que ha sido exacto en su recopilación, se le critica el hecho de no haber tenido en cuenta la época que se vivía ni la estrategia de desarrollo propuesta.

Defensa de los políticos.— El primero en salir al paso de Lavín fue el ex parlamentario del Partido Liberal Nicanor Allende Urrutia (56, agricultor), quien, a pesar de las coincidencias con la

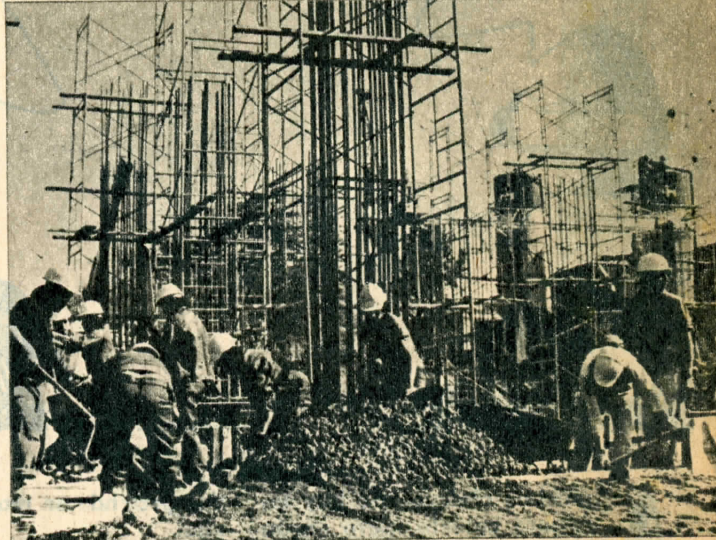
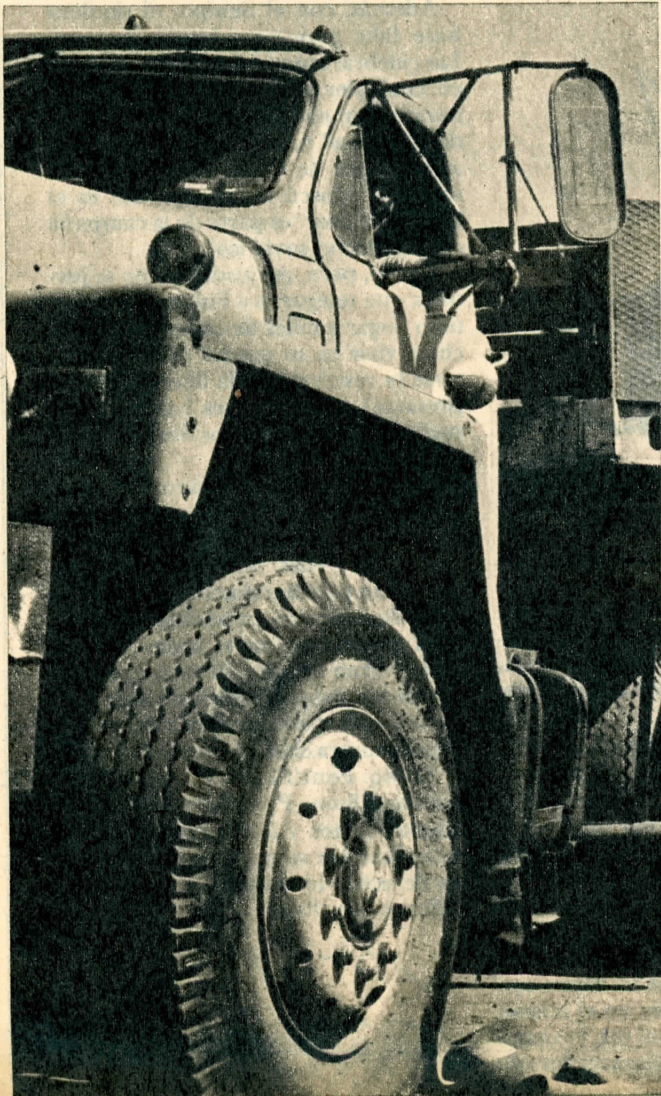

¿Motor de desarrollo o fuente de privilegios?: transporte, construcción y pesca fueron signos de ese tiempo

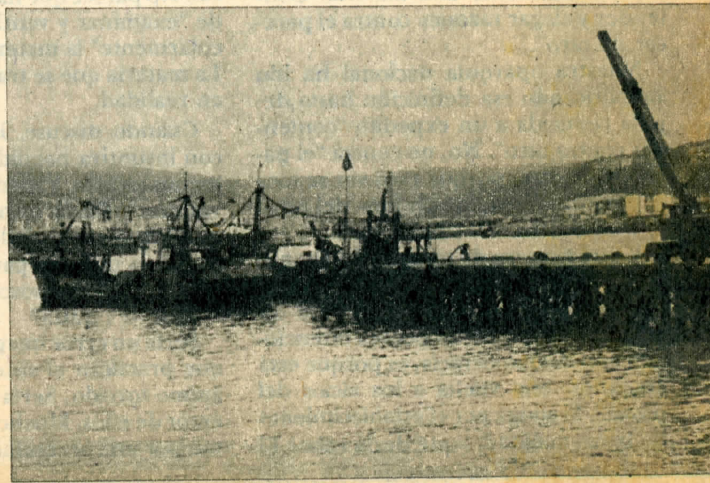

política económica vigente y con muchos aspectos del libro de Lavín, rechaza la crítica "a los políticos". Según él, es vital esa frase del libro que indica que "lo que queremos para Chile no es un país sin ricos, sino uno sin pobres", y dice que fue justamente en ese sentido que se encaminaron los esfuerzos de muchos en el pasado. "Si se repartieran las fortunas, tendríamos un país de pobres, por lo tanto había que buscar formas de generar actividad y trabajo". Explicó a HOY el sentido de los subsidios:

-El subsidio estimulaba a un sector y generaría trabajo. Nadie pensó que no iba a producir riqueza, pero tampoco significa que se haya hecho para favorecer a grupos determinados (...). Personalmente no soy inocente, fui parlamentario en esa época. Sé que existió demagogia y que tiene que haber pasado por la política chilena gente poco honrada, pero no creo que por una minoría que actúe mal pueda presumirse que haber sido político es sinónimo de falta de honradez. La crítica contra los políticos se ha generalizado cada día más y no la creo conveniente ni justa.

El ex profesor de la Universidad de Chile y autor del primer libro sobre *La Concentración Económica*, Ricardo Lagos, señala:

-Sostener que el mayor o menor aumento de riqueza se hizo bajo el amparo de la protección del Estado me parece irrelevante. El conjunto de medidas económicas adoptadas en las épocas pasadas obedecía a una determinada estrategia de desarrollo. Esa estrategia consideraba como obvio que el sector privado, dentro de la lógica del sistema capitalista, debía maximizar sus utilidades. Pero en esa lógica el Estado impersonal no existe, pues siempre está influido por alguna ideología, reflejo de la de aquellos que están en el poder.

El director ejecutivo de Cieplan, Oscar Muñoz, coincide en que el enriquecimiento no sólo se debe a las franquicias, y que toda política económica tiene implicancias redistributivas, porque no hay ninguna que sea neutra. Por ejemplo -dice-, reevaluar el tipo de cambio (bajar el dólar) tiene un efecto de transferencia en favor de quienes están endeudados con el exterior. Cita también el caso de las transferencias de empresas públicas a manos privadas.

Por las mismas consideraciones, Ricardo Lagos concluye:

-En todo caso las cifras publicadas por Lavín muestran que el enriquecimiento en ese período 1940-1970, fue menor que en el actual: sólo en el ámbito financiero, debido a la forma cómo se distribuyó la "cuota de importación" de capitales financieros se generó, gracias al Estado impersonal, una utilidad derivada de las tasas de interés externo e interno estimada entre 560 millones y mil 505 millones de dólares en sólo tres años.

"Cómo pelar la gallina".- Volviendo al pasado, tanto Lagos como Muñoz, recuerdan que había un cierto consenso en la necesidad de readecuación del sistema de franquicias. Opina Oscar Muñoz:

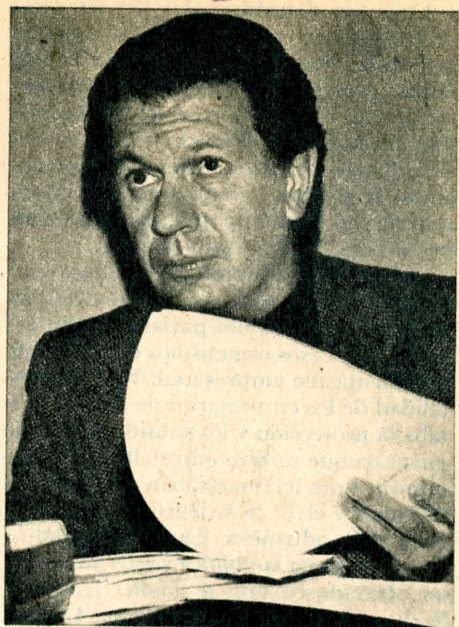

Economista Ricardo Lagos: "el enriquecimiento de esos años fue menor que el actual"

-Efectivamente hubo proliferación y exceso de franquicias ineficientes y distorsionadoras que implicaban transferencias a ciertos sectores. Lo interesante es que sobre este problema se llegó a tener conciencia en la campaña presidencial de 1970 por parte de las candidaturas de centro y de izquierda.

HOY recopiló párrafos marcados de la época. En la Junta Nacional de la DC, celebrada en mayo de 1969, el senador Tomic decía:

• "La política de garantías y estímulos al capital nacional y de promoción de inversiones extranjeras, bajo regímenes legales de franquicias y privilegios, ha sobrepasado ya el límite de lo tolerable. Configura típicamente al neocapitalismo, que no es el "capitalismo con mentalidad social", como se trata de hacer creer, sino una forma de capitalismo mucho más astuta y devastadora para el interés general que el viejo capitalismo clásico".

• "Los medios de explotar a Chile al amparo de la 'intervención del Estado' son muchos, pero el principal es el régimen de franquicias, estímulos, tasas tributarias especiales, exenciones, liberaciones de derechos de internación, regímenes especiales, etc. Son métodos indirectos menos visibles para transformar en plata el trabajo y el sudor de la comunidad sin que ésta se dé cuenta. Es un método de 'pelar a la gallina sin que grite'. En efecto: no hay traspaso físico de dinero del Estado o de otros organismos públicos a particulares (...). Son privilegios que dañan al resto del país, que es quien los paga (incluyendo a los empresarios, comerciantes, agricultores etc., y no solamente al pueblo pobre), en forma directa o indirecta, pero real y dolorosa."

Un año y medio después, el ministro Américo Zorrilla decía en la primera exposición de la Hacienda Pública de su gobierno:

• "La política de diferenciaciones arancelarias, de incentivos tributarios, de subsidios y otros procedimientos, ha abierto campo a la monopolización y a la dependencia. La movilización de los recursos estatales también marcha en el mismo sentido, como lo señala un reciente informe de la Corfo (...). Por último, determinadas disposiciones legales, como la ley de Cambios, permiten que los capitales retirados fraudulentamente del país ingresen como capital extranjero, autorizado tanto para remitir divisas al exterior como para ser luego legalmente retirados."

• "Por éstos, y otros caminos, los gobiernos de la burguesía favorecieron a los grupos dominantes y al capital extranjero monopolístico, dando origen así a una compleja estructura económica, política y social que constituye el sistema de dominación que enfrentamos y cuyos efectos negativos sobre el pueblo se hacen cada vez más poderosos."

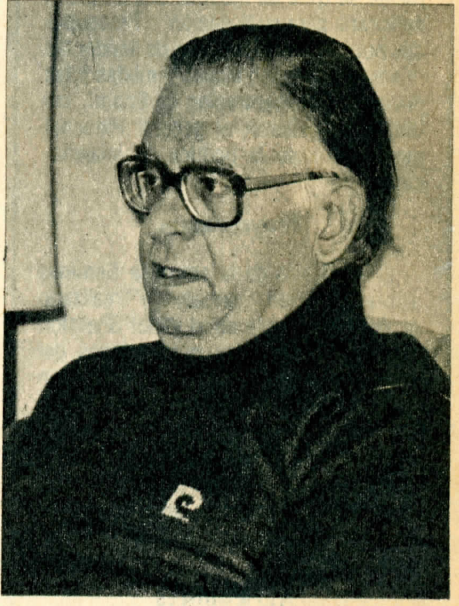

Ex senador Radomiro Tomic: denunció las franquicias como muestras del "neocapitalismo" en 1969

Grupos de intereses.- En resumen, se podría decir que el diagnóstico ya existía en aquella época. Lo que era difícil era dar pie atrás en un régimen democrático. Sobre todo cuando el sector empresarial, y muchas veces las organizaciones laborales, apoyaban el sistema de franquicias y protección. Justamente la respuesta al porqué se produjo la explosión de las franquicias -que nadie desconoce- parece estar un poco más allá que la dada por Joaquín Lavín. "Es muy simplista afirmar que sólo se debió a que 'las manos' de los políticos estaban metidas en la economía", comenta Oscar Muñoz. Y se olvida -dice- de que la acción del Estado no sólo la determinan los políticos, sino los grupos de intereses. Justamente esa etapa es reconocida por los cientistas sociales como la de un "estado de compromiso", entre los distintos intereses, y en ese compromiso en torno a un modelo de desarrollo determinado se sustentaba también la democracia.