

**GEMINES** ©

GESTION DE EMPRESAS, INVERSIONES Y ESTUDIOS LTDA.

**RESULTADOS ENCUESTA GEMINES**

**GRAN SANTIAGO**

**JUNIO 1992**

## INTRODUCCION

GEMINES realiza desde 1987 un programa de encuestas de opinión pública sobre materias políticas en el Gran Santiago. Los datos del presente estudio, el vigésimo primero de esta serie, se levantaron entre los días 30 de mayo y 7 de junio de 1992.

Las investigaciones anteriores se realizaron en los siguientes meses:

- Agosto y diciembre de 1987.
- Marzo, julio, septiembre y diciembre de 1988.
- Marzo, mayo, julio, septiembre y noviembre de 1989.
- Marzo, mayo, julio y octubre de 1990.
- Marzo, julio, octubre y diciembre de 1991.
- Marzo de 1992.

En todas estas oportunidades, entregamos una radiografía bastante exacta de la realidad política del país, especialmente en nuestros pronósticos de los resultados del plebiscito de 1988 y de la elección presidencial de 1989. Estos últimos fueron clasificados, por medios de prensa, como los más acertados de todos los entregados por las diferentes empresas de investigación de opinión pública.

Para la interpretación de los resultados obtenidos, hay que tener presente que éstos provienen de una muestra que permite hacer generalizaciones a la población del Gran Santiago. Por lo tanto, están sujetos al llamado "error muestral", debido al hecho de que no se entrevista a toda la población (ver Metodología).

## SELECCION DE RESULTADOS

### SITUACION ECONOMICA FUTURA

En la pregunta N° 3 se consultó a los entrevistados cómo creían que iba a ser su situación económica en un año más en relación a la actual. En el cuadro N° 1 siguiente se muestran los resultados de esta pregunta obtenidos en distintas encuestas:

CUADRO N° 1

PERCEPCION DE LA SITUACION ECONOMICA EN UN AÑO MAS  
(en por cientos)

	Mayo 90	Jul. 90	Oct. 90	Mar. 91	Jul. 91	Oct. 91	Dic. 91	Mar. 92	Jun. 92
Mucho peor que ahora	1,0	1,6	1,1	1,6	1,6	1,0	2,2	1,0	1,5
Peor que ahora	9,4	13,7	15,6	8,4	13,4	15,2	16,7	11,2	7,3
Igual que ahora	32,6	34,9	35,0	35,0	34,0	35,4	36,4	39,0	38,8
Mejor que ahora	51,3	45,5	44,2	48,9	46,6	44,2	42,1	45,7	46,3
Mucho mejor que ahora	4,4	3,4	2,7	5,5	3,4	3,6	2,1	2,2	4,4
No sabe o no responde	1,3	1,0	1,3	0,6	1,0	0,6	0,5	0,8	1,8
TOTAL	100,0	100,0	100,0	100,0	100,0	100,0	100,0	100,0	100,0
Porcentaje resp. optimistas	55,7	48,9	46,9	54,4	50,0	47,8	44,2	47,9	50,7

## TENDENCIAS Y PARTIDOS POLITICOS

### Votación en la elección presidencial de diciembre de 1989.

En los estudios anteriores a la elección presidencial de diciembre de 1989 se preguntó a los entrevistados por cuál de los tres candidatos votaría. Las estimaciones entregadas por GEMINES se aproximaron bastante a los resultados de la elección.

En las investigaciones posteriores a la elección, se ha repetido la pregunta en forma retrospectiva; esto es, ¿ Por qué candidato votó usted en la elección presidencial de 1989 ? (pregunta N° 7). Esta pregunta es de utilidad para el análisis, a través de cruces con las demás variables. Los resultados obtenidos fueron los siguientes:

CUADRO N° 2

ELECCION PRESIDENCIAL (Visión retrospectiva)  
(en por cientos)

	Nov. 1989 (1)	(2)	May. 90 (1)	Jul. 90 (1)	Oct. 90 (1)	Mar. 91 (1)	Jul. 91 (1)	Oct. 91 (1)	Dic. 91 (1)	Mar. 92 (1)	Jun. 92 (1)
Aylwin	56,0	55,9	55,5	57,7	53,2	51,8	51,1	48,4	52,6	47,0	49,7
Büchi	28,7	29,1	18,8	19,9	19,0	17,8	19,2	20,2	18,8	19,6	18,0
Errázuriz	12,6	12,4	7,8	6,9	10,0	6,8	7,4	6,8	8,2	9,0	7,0
Otras respuestas	2,8	2,6	17,9	15,4	17,8	23,6	22,3	24,6	20,4	24,4	25,3
TOTAL	100,0	100,0	100,0	100,0	100,0	100,0	100,0	100,0	100,0	100,0	100,0

(1) Total de entrevistados.

(2) Sólo aquellos que dijeron estar inscritos en los registros electorales.

En el cuadro anterior se observa que, después de la elección, las cifras se van alejando de los resultados de ésta. Las razones de este fenómeno son múltiples: Por una parte hay personas que cambian de opinión (entre ellas, algunas se pliegan al candidato ganador); por otro lado, hay personas que no quieren admitir que votaron por un candidato perdedor; finalmente, los jóvenes que no tenían edad para votar en diciembre de 1989 aparecen hoy en el grupo "Otras respuestas" (no votó), mezclados con personas que ocultan su opinión.

## Posición frente al Gobierno

En la pregunta N° 8 se consultó a cada entrevistado como se definía ante el gobierno de Aylwin, partidario u opositor.

El porcentaje de partidarios del gobierno llegó en esta oportunidad al 59,9 por ciento, mientras que los opositores alcanzaron al 26,9 por ciento. Un 12,1 por ciento se definió como independiente, indiferente o neutral, y un 1,1 por ciento no respondió a la pregunta.

CUADRO N° 3

### POSICION FRENTE AL GOBIERNO (en por cientos)

	Marzo 1990	Mayo 1990	Julio 1990	Oct. 1990	Marzo 1991	Junio 1991	Oct. 1991	Dic. 1991	Marzo 1992	Junio 1992
Partidario	80,9	78,1	78,9	68,6	67,2	66,1	60,7	59,0	59,7	59,9
Opositor	14,3	14,6	14,8	23,0	16,9	21,3	25,2	26,6	24,2	26,9
Independiente, indiferente	3,0	4,4	5,1	7,4	12,5	10,2	13,1	13,9	13,0	12,1
No sabe, no responde	1,8	2,9	1,1	1,0	3,2	2,5	1,0	0,5	3,1	1,1
TOTAL	100,0	100,0	100,0	100,0	100,0	100,0	100,0	100,0	100,0	100,0

## Partido político preferido

En la pregunta N° 9 se consultó a los entrevistados cuál era el partido que les gustaba más, entre los de la siguiente lista: Comunista, Demócrata Cristiano, PPD, Radical, Renovación Nacional, Socialista, UDI, Unión de Centro Centro y MIDA.

Cabe señalar que la metodología habitual de GEMINES para esta pregunta consiste en ofrecer una lista de partidos, pidiendo al entrevistado que elija uno de ellos.

Esta lista se mantuvo inalterada desde las mediciones previas al plebiscito de 1988, hasta la encuesta de julio de 1991, habiéndose agregado en el estudio de octubre de 1991 a la Unión de Centro Centro, y en la presente medición al MIDA.

La ventaja de esta técnica (ofrecer una lista de partidos) es que tiende a disminuir las no-respuestas, aspecto de gran importancia para el análisis de los resultados. Como contrapartida, presenta la desventaja de desincentivar la mención de partidos no incluidos en la lista.

Los resultados obtenidos en las diferentes investigaciones se resumen en el cuadro N° 4 siguiente.

# POSICION FRENTE AL GOBIERNO

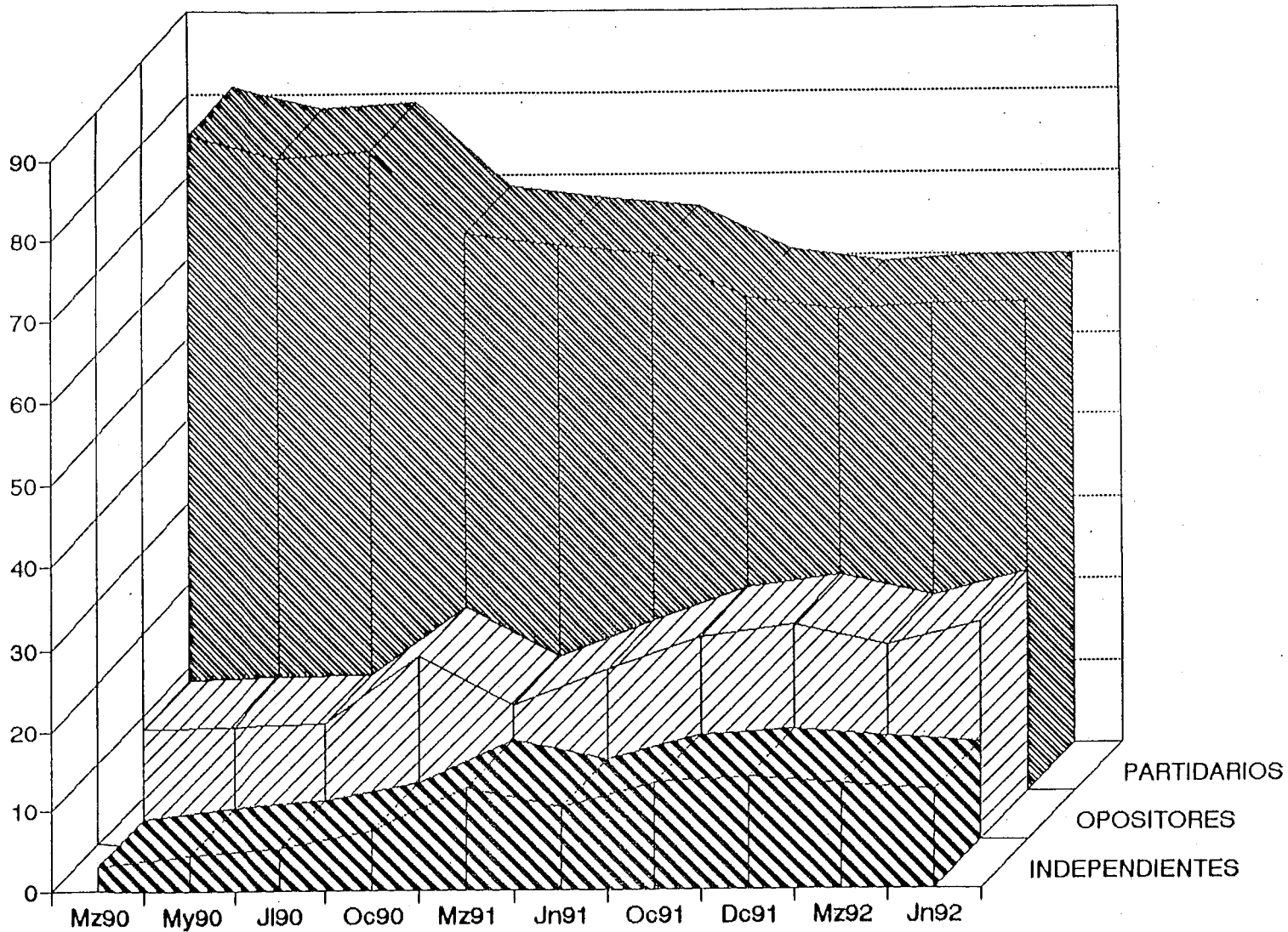

CUADRO N° 4

PARTIDO PREFERIDO  
(en por cientos)

	Nov. 1989	Marzo 1990	Mayo 1990	Julio 1990	Oct. 1990	Junio 1991	Oct. 1991	Dic. 1991	Marzo 1992	Junio 1992
Comunista	3,6	2,4	2,8	3,2	2,3	2,4	2,4	2,7	1,4	2,3
Demócrata Cristiano	44,0	51,3	45,1	44,4	42,1	41,0	31,7	36,7	33,2	34,1
PPD	10,4	9,8	11,0	12,5	10,1	10,2	10,7	7,1	6,4	8,9
Radical	2,3	3,0	2,8	3,5	3,2	2,4	1,3	2,1	1,6	1,9
Renovación Nacional	15,2	15,1	14,6	14,3	16,4	11,8	12,8	12,3	9,8	10,4
Socialista	6,7	7,5	5,8	6,4	8,2	8,2	6,3	6,3	5,8	5,7
UDI	8,6	2,6	4,1	4,8	5,8	10,2	9,4	6,1	9,0	6,6
Unión de Centro Centro	-	-	-	-	-	1,1	4,7	5,4	7,1	7,3
MIDA	-	-	-	-	-	-	-	-	-	0,5
Otros Partidos	0,3	-	0,8	1,3	1,8	0,5	1,0	0,3	1,0	0,5
Ninguno, independiente	7,7	6,4	11,9	7,7	9,3	10,6	18,3	20,2	22,8	21,0
No sabe, no responde	0,7	1,7	1,1	1,8	0,8	1,6	1,4	0,8	1,9	0,8
TOTAL	100,0	100,0	100,0	100,0	100,0	100,0	100,0	100,0	100,0	100,0

Nota al gobierno

En la pregunta N° 13 se consultó a los respondientes qué nota de 1 a 7 le pondrían al gobierno en estos dos años. Los resultados obtenidos, para las tres últimas encuestas, se muestran en el cuadro N° 5 siguiente.

CUADRO N° 5

NOTA AL GOBIERNO  
(en por cientos)

	Dic. 91	Mar. 92	Jun. 92
Cero	1,1	0,3	1,9
Uno	6,3	2,7	2,6
Dos	2,1	2,7	1,0
Tres	5,4	5,1	2,4
Cuatro	13,8	16,4	15,5
Cinco	38,6	44,6	45,5
Seis	23,1	20,4	22,8
Siete	8,5	6,7	7,3
No sabe/No resp.	1,1	1,0	0,9
Total	100,0	100,0	100,0
Nota promedio	4,8	4,9	4,9
Porcent.notas >=5	71,0	72,5	76,4
Porcent.notas <=3	15,1	10,9	8,0

# PARTIDOS POLITICOS

## PORCENTAJE DE PARTIDARIOS

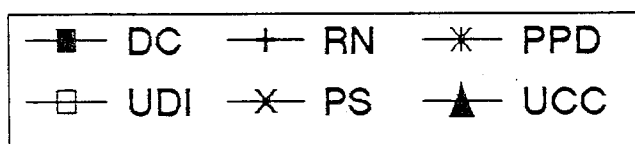
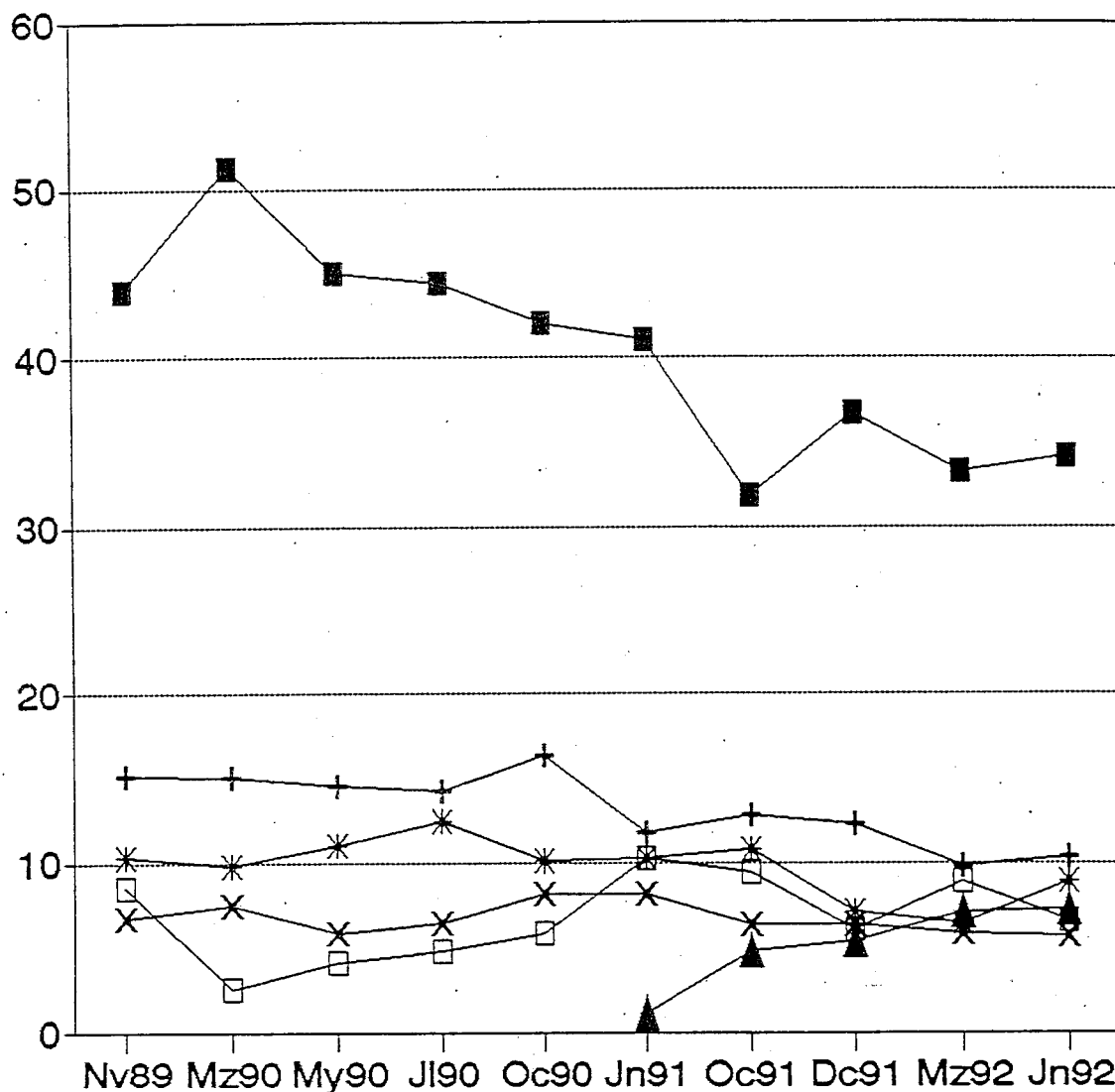



# PARTIDARIOS DE PARTIDOS POLITICOS

## AGRUPADOS POR COALICION

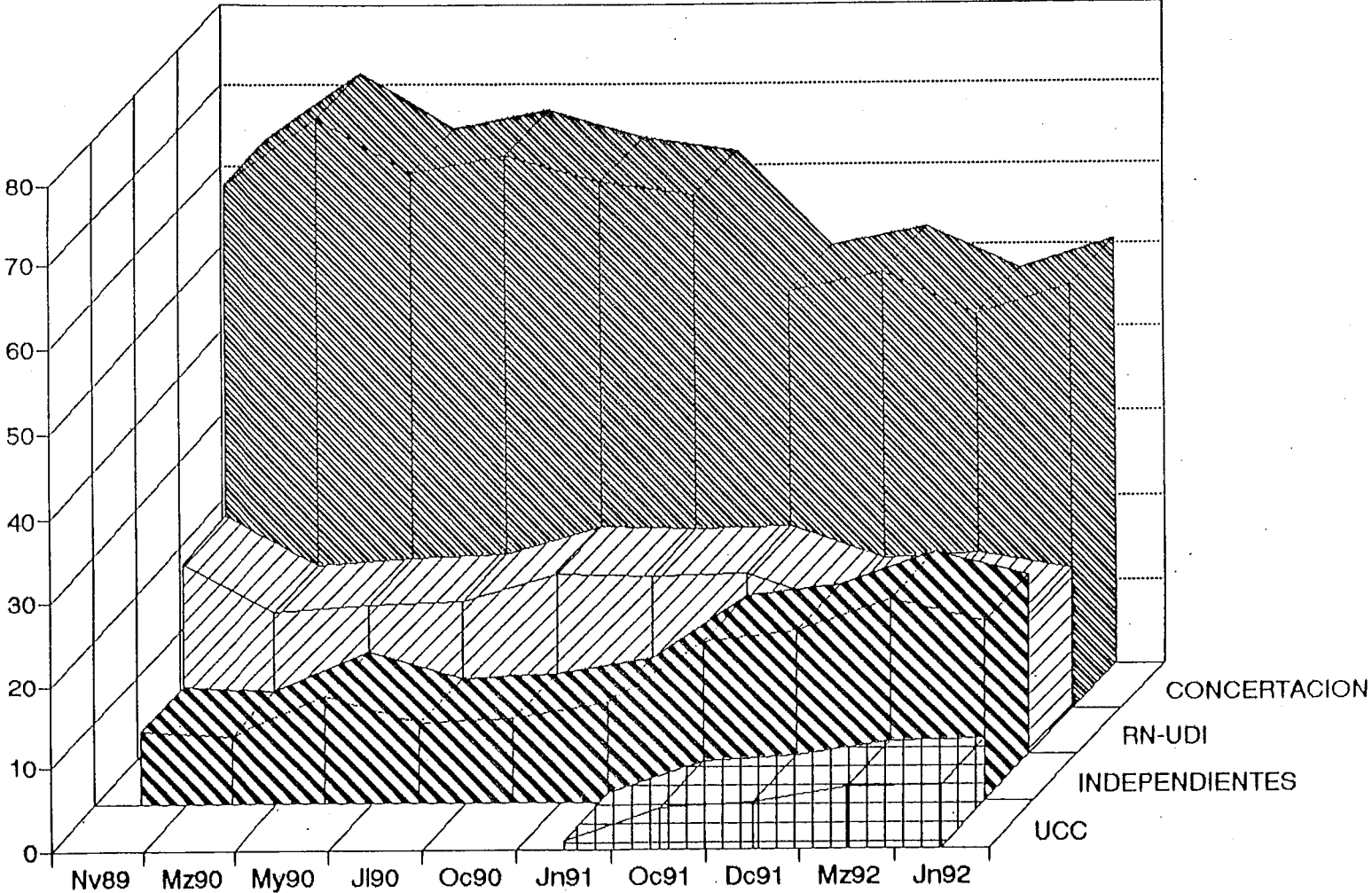

## Tendencia política

Se preguntó a los respondientes con cuál tendencia política se identificaban más, entre las siguientes: Izquierda, Centro Izquierda, Centro derecha y Derecha. Los resultados obtenidos se muestran en el cuadro N° 6 siguiente.

CUADRO N° 6

TENDENCIAS POLITICAS DE LOS ENTREVISTADOS  
(en por cientos)

	Mayo 1989	Julio 1989	Sep. 1989	Nov. 1989	Marzo 1990	Mayo 1990	Julio 1990	Oct. 1990	Marzo 1992	Junio 1992
Izquierda	15,9	14,5	17,2	18,6	16,0	16,9	17,2	14,6	14,1	16,8
Centro-izquierda	14,9	13,2	15,6	18,8	20,2	16,4	15,9	15,9	21,7	24,8
Centro	34,7	31,7	29,1	27,1	35,1	34,7	38,6	33,3	-	2,9
Centro-derecha	12,3	14,7	12,2	12,2	11,7	8,0	7,2	10,1	21,2	15,2
Derecha	14,9	15,5	15,8	16,5	12,2	12,2	11,3	13,7	19,7	21,2
Independientes	2,4	0,8	2,6	1,1	0,6	1,6	1,8	11,3	21,3	16,2
Otras	0,2	-	-	0,3	-	-	0,2	-	-	1,0
Ninguna	2,8	7,2	6,0	3,4	3,7	8,3	5,8	-	-	-
No sabe	1,5	1,9	0,8	1,5	0,3	0,5	1,3	0,5	1,1	1,0
No responde	0,5	0,5	0,6	0,5	0,2	1,5	0,8	0,6	0,8	1,0
TOTAL	100,0	100,0	100,0	100,0	100,0	100,0	100,0	100,0	100,0	100,0

**Nota :** En el estudio de marzo de 1992, se eliminó de entre las alternativas ofrecidas al respondiente, la categoría "Centro".

## PROXIMAS ELECCIONES MUNICIPALES

En la pregunta N° 21 se consultó a los respondientes por qué partido pensaban votar en las próximas elecciones municipales.

Los resultados obtenidos se entregan en el cuadro N° 7 siguiente.

CUADRO N° 7  
¿ POR QUE PARTIDO PIENSA VOTAR UD. EN LAS ELECCIONES MUNICIPALES ?

Comunista	1,1
Demócrata Cristiano	34,8
PPD	9,0
Radical	1,6
Renovación Nacional	9,5
Socialista	3,6
UDI	5,8
Unión de Centro Centro	5,0
Mida	1,3
Otros concertación	0,5
Independiente, no vota, nulo,	10,3
No sabe	16,6
No responde	0,9
TOTAL	100,0

## PROXIMO PRESIDENTE DE LA REPUBLICA

En la pregunta N° 12 se plantearon a cada entrevistado cinco grupos de posibles candidatos para la próxima elección presidencial, pidiéndole que, para cada uno de ellos, indicara por qué candidato votaría.

Los resultados obtenidos se muestran en el cuadro N° 8 siguiente. Para los grupos de candidatos que habían sido investigados en encuestas anteriores, se muestran también los resultados correspondientes a las mediciones previas.

CUADRO N° 8

INTENCION DE VOTO EN LA PROXIMA ELECCION PRESIDENCIAL  
(en por cientos)

	Oct.91	Dic.91	Mar.92	Jun.92
Eduardo Frei	--	--	--	68,1
Evelyn Matthei	--	--	--	27,2
Otras respuestas	--	--	--	4,7
Eduardo Frei	--	--	--	73,5
Sergio Onofre Jarpa	--	--	--	20,1
Otras respuestas	--	--	--	6,5
Eduardo Frei	48,5	55,6	--	55,3
Francisco J. Errázuriz	19,7	15,5	--	15,7
Sebastián Piñera	24,4	23,7	--	25,9
Otras respuestas	7,3	5,1	--	3,2
Eduardo Frei	51,9	57,1	--	62,1
Francisco J. Errázuriz	20,9	17,6	--	16,0
Hernán Buchi	20,7	20,2	--	17,0
Otras respuestas	6,5	5,1	--	4,9
Eduardo Frei	--	--	38,4	42,9
Ricardo Lagos	--	--	21,3	22,8
Francisco J. Errázuriz	--	--	14,4	11,2
Sebastián Piñera	--	--	21,0	21,0
Otras respuestas	--	--	4,8	2,2

También se preguntó a los respondientes qué líder de la concertación (pregunta N° 10) y qué líder de la oposición (pregunta N° 11) lo harían mejor como Presidentes de la República. En ambos casos, se presentó al entrevistado un lista de personas para que eligiera a una.

Los resultados obtenidos se muestran en los cuadros Nos. 10 y 11 siguientes.

CUADRO N° 9

LIDER DE LA CONCERTACION QUE LO HARIA MEJOR COMO PRESIDENTE DE LA REPUBLICA  
(en por cientos)

Alejandro Foxley	11,0
Eduardo Frei	43,7
Ricardo Lagos	22,5
Jorge Schaulsohn	2,8
Andrés Zaldívar	6,6
Otro nombre fuera de la lista	0,3
Todos	0,2
Ninguno	11,7
No sabe	1,3
TOTAL	100,0

CUADRO N° 10

LIDER DE LA OPOSICION QUE LO HARIA MEJOR COMO PRESIDENTE DE LA REPUBLICA  
(en por cientos)

Hernán Büchi	15,4
Sergio Onofre Jarpa	12,1
Evelyn Matthei	18,3
Sebastián Piñera	35,4
Otro nombre fuera de la lista	0,2
Ninguno	16,7
No sabe	1,3
No responde	0,6
TOTAL	100,0

## METODOLOGIA

La encuesta fue realizada en el Gran Santiago a partir de una muestra de 631 hogares, de las cuales se entrevistaron 618. La muestra fue adquirida por GEMINES al Departamento de Economía de la Universidad de Chile y cumple con los requisitos técnicos que garantizan su aleatoriedad y representatividad.

En cada hogar se seleccionó una sola persona para responder la entrevista, entre los residentes con edades de 18 años y más. Para evitar sesgos en la elección de las personas, se utilizaron cuotas por segmento, de manera que el total de encuestados correspondiera a la distribución de la población por edad y sexo en cada comuna.

La encuesta se realizó entre los días 30 de mayo y 7 de junio de 1992, de manera que la mayoría de la información se recogió durante fines de semana, con el propósito de asegurarse que la mayor parte de los miembros de la familia estuviera en el hogar.

Se utilizó un numeroso contingente de encuestadores, encargando un número reducido de entrevistas a cada uno de ellos.

Como es tradicional en las investigaciones realizadas por GEMINES, las encuestas estuvieron sujetas a estrictos controles, entre los cuales cabe destacar la visita de supervisores a un alto porcentaje de los hogares de la muestra, con el fin de verificar las respuestas entregadas.

### Cobertura Geográfica

El área comprendida por el Gran Santiago abarca las siguientes comunas: Ñuñoa, La Florida, La Reina, Macul, Peñalolen, San Miguel, San Joaquín, La Cisterna, Lo Espejo, El Bosque, La Granja, La Pintana, San Ramón, Pedro Aguirre Cerda, San Bernardo, Quinta Normal, Pudahuel, Cerro Navia, Lo Prado, Maipú, Cerrillos, Estación Central, Recoleta, Conchalí, Huechuraba, Quilicura, Renca, Providencia, Las Condes, Vitacura, Lo Barnechea, Santiago e Independencia.

### Hogar

La definición de hogar utilizada fue la habitual: Conjunto de las personas que conviven en una misma vivienda y cocinan en común. En el hogar se incluye a los allegados y a las empleadas domésticas "puertas adentro", fijando cuotas para esta categoría ocupacional.

## Errores Muestrales

Como consecuencia de que la encuesta se realizó sólo sobre una parte de la población del Gran Santiago, los resultados porcentuales están sujetos al llamado "error muestral", en el sentido que corresponde a rangos, más que a cifras exactas.

Si en los resultados se obtiene que el porcentaje de hombres en la población del Gran Santiago, estimada en la muestra llegó al 45,0 por ciento y el error es del 3,9 por ciento, significa que el intervalo estimado es de 45,0 +/- 3,9. En la medida que la información es más desagregada, el error muestral tiende a crecer.

CUADRO N° 11

### ERRORES MUESTRALES MAXIMOS PARA LAS DIFERENTES CATEGORIAS

	<u>N° de casos</u>	<u>Error (%)</u>
1. Total Muestra	618	3,9
2. Sexo		
Hombres	286	5,8
Mujeres	332	5,4
3. Edad		
18 a 25 años	163	7,7
26 a 40 años	217	6,7
41 a 55 años	137	8,4
56 años o más	101	9,8
4. Clase social		
Baja	90	10,3
Media modesta	187	7,2
Media	270	6,0
Media acomodada	65	12,2
Alta	6	--
5. Situación económica familiar		
Pésima	12	--
Mala	46	14,4
Menos que regular	168	7,6
Más que regular	235	6,4
Buena	151	8,0
Muy buena	6	--

## EJERCICIO:

Las cifras que se entregan a continuación no corresponden a métodos estadísticos probados. Son simplemente el producto de un ejercicio aritmético, sobre las siguientes bases:

- (a) El resultado de la encuesta GEMINES sobre intención de voto. Estas cifras incluyen un 27,8 por ciento de personas que no expresaron su opinión sobre qué partido votarán. Se trata entonces de distribuir este 27,8 por ciento entre los distintos partidos.
- (b) Para este efecto se consideraron antecedentes tales como:
  - (b.1) Tendencias históricas
  - (b.2) Respuestas a otras preguntas políticas

Como este ejercicio, es posible hacer otros con criterios igualmente aceptables.

Los resultados obtenidos son los siguientes:

Comunista	2,5
Demócrata Cristiano	39,9
PPD	10,6
Radical	2,5
Renovación Nacional	13,5
Socialista	6,7
UDI	10,3
Unión de Centro Centro	7,9
MIDA	4,0
Otros partidos	2,1
Total	100,0