

CLIPPING
FUNDACIÓN DEMOCRACIA Y DESARROLLO
23 AGOSTO 2007



AV. DEL CÓNDOR 550 • OFICINA 102 • CIUDAD EMPRESARIAL • HUECHURABA
FONO (56-2) 751 0000 • FAX 751 0050 • E-MAIL: PMC@PMC.CL • SANTIAGO DE CHILE
WWW.PMC.CL



NACIONAL

01 La Segunda - 22 de Agosto del 2007

Encuesta Mori: Lagos, Alvear y Piñera lideran opiniones "favorables"

Sondeo además midió liderazgos femeninos: Timonel DC baja diez puntos, pero se mantiene como político con mayor futuro.

Un triple empate entre Ricardo Lagos (48%); la timonel DC, Soledad Alvear (48%), y el presidenciable RN, Sebastián Piñera (46%), como quienes concentran la opinión favorable del electorado, es una de las conclusiones de la encuesta MORI sobre liderazgos políticos, dada a conocer hoy por su directora, **Marta Lagos**.

Según el estudio, Lagos, Alvear y Piñera son seguidos por el ex Presidente Eduardo Frei (38%), el secretario general de la OEA, José Miguel Insulza (37%); el ex intendente, Marcelo Trivelli (22%); el senador UDI Pablo Longueira (21%), y la alcaldesa UDI de Concepción, Jacqueline Van Rysselberghe (19%).

Respecto del conocimiento que los encuestados tienen de los mismos personajes, quien lidera la muestra es Lagos (72%), seguido de Piñera (66%), Frei (65%), Alvear (58%), Insulza (46%), Trivelli (33%), Frei (33%) y Van Rysselberghe (17%). Según destacó Marta Lagos, este ítem "nos dice bastante sobre el nivel de posicionamiento que tienen, porque Piñera tiene el mismo nivel de conocimiento que Lagos y Frei, siendo que estos últimos han sido Presidentes".

En cuanto a la **opinión desfavorable** respecto de las figuras políticas, quien lidera la muestra es Longueira (31%), seguido de Lagos (20%), Van Rysselberghe (19%),

¿Quién será candidato el 2009?



Según la directora de MORI, "los candidatos presidenciales óptimos deberían ser Alvear, Piñera, Insulza y Van Rysselberghe, porque no tienen negativos que perjudiquen su imagen".

El sondeo además mostró que la mitad de los encuestados (50%) señalaron creer que en Chile "las cosas van por el camino equivocado", mientras que un 39% opinó que va por el camino correcto.

Respecto de la posibilidad de que Chile vuelva a elegir a una mujer como Presidente, un 45% de los encuestados dice que no influye en eso cómo lo haga la Presidenta Bachelet, un 34% considera que el desempeño de la Mandataria disminuye las posibilidades de que haya otra Presidenta y un 15% consideró que cómo lo está haciendo la Jefa de Estado aumenta las posibilidades de otra Mandataria.

Opinión desfavorable sobre los siguientes políticos



Opinión favorable sobre los siguientes políticos



Ficha técnica

La encuesta fue realizada a nivel nacional, con entrevistas cara a cara, y su margen de error es del 3%. Fue elaborada en dos partes: la primera, que mide liderazgos femeninos, se hizo en abril, mientras que la segunda, centrada en el tema presidencial, se realizó en julio.

Trivelli (18%), Frei (18%), Piñera (17%), Insulza (14%) y Alvear (12%).

Respecto de quién será candidato el 2009, Piñera lidera las menciones con un 68%, seguido de Alvear (43%), Lagos (39%), Longueira (21%), Insulza (20%), Frei (14%) y Trivelli (11%).

La encuesta incluye un mapa de posicionamiento de candidatos presidenciales, realizado "a través de un balance entre el nivel de conocimiento, las opiniones positivas y las negativas", explica Marta Lagos.

Liderazgos femeninos

En la medición de los liderazgos femeninos, **Soledad Alvear lidera las cinco mujeres con más futuro, con un 51%** de las menciones, aunque cae diez puntos respecto de la misma medición del año pasado. La siguen la senadora UDI, Evelyn Matthei (13%) y la secretaria general de RN, Lily

Pérez (que cae cuatro puntos y queda en 8%). Recién aparecen en la muestra la ministra de Educación, Yasna Provoste (9%) y la PPD Carolina Tohá (8%).

En cuanto a la evaluación de las ministras versus los ministros, las mujeres aparecen mejor evaluadas (42% v/s 37%), pero caen nueve puntos, lo que a juicio de Marta Lagos se debe a que "hay un mayor castigo a las mujeres... desde el punto de vista presidencial, el castigo a la mujer puede ser alto y convendría poner un hombre".

02 La Tercera - 23 de Agosto del 2007

ENCUESTA MORI

Alvear, Lagos y Piñera lideran preferencias políticas

Soledad Alvear (DC), Ricardo Lagos (PPD-PS) y Sebastián Piñera (RN) se mantienen como los tres personajes políticos con mayor "opinión favorable" de la gente, según la encuesta realizada en julio por la empresa Mori.

Mientras los dos primeros figuraron con un 48%, el empresario RN acaparó un 46% y más atrás en las preferencias aparecen el senador Eduardo Frei Ruiz-Tagle (DC) con 38% y el secretario general de la DEA, José Miguel Insulza (PS) con un 37%.

En la categoría contraria, es decir, entre quienes concitan mayor "opinión desfavorable" figuran Pablo Longueira (UDI) con un 31%, Jacqueline Van Rysselberghe (UDI) con un 19% y Marcelo Trivelli (DC) con un 18%. El ex presidente Lagos, en tanto, obtuvo un 20%, Frei un 18% y Piñera un 17% de rechazo.

Marta Lagos, directora de Mori, dio a conocer además los resultados de un sondeo efectuado en abril sobre liderazgo femenino. En este ítem, Alvear se impuso con un 51%, seguida por Evelyn Matthei (UDI) con un 13%, Yasna Provoste (DC) con un 9%, Lily Pérez (RN) y Carolina Tohá (PPD) con un 8%.

Mori: Alvear empata a Lagos y Piñera mejora



Chilenos piden sueldo mínimo de \$254.000

En medio de la discusión por el salario mínimo ético, la misma encuesta Mori preguntó a los chilenos cuánto creen que deben ganar para no ser pobres. Los resultados sitúan la cifra cuatro mil pesos sobre lo planteado por Monseñor Alejandro Goic: \$254.000, pero no como un sueldo ético voluntario, sino como uno mínimo real.

Quienes ganan más de \$400.000 dicen que debe ser de \$264.751, mientras quienes ganan menos de \$180.000 creen que debe ser de \$239.720.

Rodrigo Alarcón Bohle

POCO FELIZ es el panorama político para el ex presidente Ricardo Lagos según la última encuesta Mori. Pese a que según el estudio el ex mandatario se lleva un 46% de opiniones favorables su capital político desfavorable es mayor debido también a su mayor conocimiento en la opinión pública, lo que le dificulta una próxima candidatura presidencial.

A juicio de la directora de Mori,

Marta Lagos, la imagen del ex presidente "no es todo lo positiva que debería ser de acuerdo a su nivel de conocimiento (en la gente). Tiene un alto nivel de conocimiento, pero genera (elementos) negativos por ese nivel de conocimiento". Ello se explicaría fundamentalmente por problemas legados por su administración, como el Transantiago, Ferrocarriles o Chiledeportes.

Por ello ante la pregunta *¿cuáles cree usted que serán los candidatos en las presi-*

Ficha técnica

► El estudio se realizó entre el 5 y el 15 de julio de 2007 mediante entrevistas cara a cara a 1.000 personas de 18 o más años, residentes en 30 ciudades de más de 40.000 habitantes entre las regiones de Tarapacá y Los Lagos.

Opinión favorable de políticos



denciales de 2009? un 68% de los encuestados cree será Sebastián Piñera, un 43% cree que lo será Soledad Alvear y sólo un 39% opina que Ricardo Lagos.

LLAMA LA ATENCION que pese a que José Miguel Insulza figura con una favorable opinión entre los chilenos apenas un

20% cree que será candidato. Según Marta Lagos esto se debería a que por su labor en la OEA tiene una menor posibilidad de competir contra Alvear o Piñera, de quien además hay un alto nivel de conocimiento, comparable al de un ex presidente (66%).

POR OTRA parte los candidatos óptimos para ambos sectores políticos en las elecciones presidenciales del 2009 serían Soledad Alvear (DC) y José Miguel Insulza (PS) por la Concertación; y Sebastián Piñera (RN) y Jacqueline van Rysselberghe (UDI) por la Alianza. Todos logran un posicionamiento según tienen más o menos opinión favorable de los chilenos por su grado de conocimiento, en la que destaca Van Rysselberghe.

Las cinco mujeres con más futuro

► Por primera vez aparece la ministra de Educación, Yasna Provoste, con 9%.

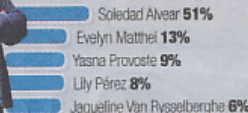

¿Quien cree que será candidato el 2009?





Alfredo Ovalle, presidente de la CPC.



Luis Schmidt, presidente de la SNA.



Arturo Lyon, presidente de Asimet.



Pedro Corona, presidente de CNC.



Herman von Mühlentrock, gerente general de Gerdau Aza.

EX MANDATARIO DIJO QUE EL PAÍS DEBE ABRIRSE A ESTA POSIBILIDAD

Propuesta de ex Presidente Lagos sobre energía nuclear concita amplio apoyo

■ Empresarios, ejecutivos y dirigentes gremiales concordaron que se trata de una fuente energética que no puede ser descartada.

Un amplio apoyo generó el planteamiento del ex presidente Ricardo Lagos sobre energía nuclear. El ex mandatario señaló que se trata de una energía limpia, no necesariamente más cara, que debe considerarse como posibilidad en Chile y sobre la cual el país debe tomar una decisión, aunque se trata de una materia controvertida.

Al respecto el presidente de la Confederación de la Producción y el Comercio (CPC), Alfredo Ovalle, dijo estar de acuerdo con el presidente Lagos. "No sé si la energía nuclear es la opción más viable para nuestro país. Hay otras matrices que se están estudiando, pero evidentemente, todos los países desarrollados han llegado a la energía nuclear. Es una energía limpia y adoptándose todas las medidas correspondientes no tiene por qué ser un peligro para la población", apuntó.

El presidente de Asimet, Arturo Lyon, agregó que la opción de la energía nuclear es válida. "Nosotros estamos en un problema energético y desde esa perspectiva lo que necesitamos es una seguridad energética donde este tipo de energía no puede ser excluida", apuntó, a lo cual el presidente de la Cámara Nacional de Comercio (CNC), Pedro Corona, agregó: "El ex presidente tiene visión de futuro y no está mirándose la punta de los zapatos. Obviamente un país, especialmente el nuestro, para crecer y desarrollarse necesita energía, fuentes de energía e impidiendo la generación de energía, aún siendo nuclear, no vamos a crecer nunca".

"Hoy el talón de Aquiles de Chile es su matriz energética. Y así como otros países han solucionado este tema teniendo recursos naturales (ejemplo petróleo), en el caso nuestro la energía nuclear es una opción netamente válida, que por lo demás la han tomado otros países. Mientras antes nos metamos en este tema, más



Sebastián Edwards, economista.



Ana Lya Uriarte, ministra de Medio Ambiente.



Hernán Larraín, senador UDI.

ALTERNATIVA A ESCASEZ DE RECURSOS HÍDRICOS Valcarce apoya centrales nucleares para el SING

■ El presidente de Endesa dijo que en el norte no se pueden instalar únicamente centrales a carbón, abriendo el camino a la energía nuclear.

Partidario de avanzar en el desarrollo de la energía nuclear para generación en el país, se mostró ayer el presidente de Endesa, Mario Valcarce, quien precisó que el norte sería una ubicación ideal.

"Creo que posiblemente (la energía nuclear) llegue al norte antes que al centro. Es una teoría personal porque el centro tiene fuentes energéticas que no están disponibles en el norte como es el agua", apuntó.

Valcarce dijo que gas natural y carbón son las únicas opciones para generación en el SING. "Con eso creemos que no nos podemos negar a la posibilidad de que mañana el desarrollo nuclear apunte al norte", señaló.

Advirtió que el carbón no puede concentrar las inversiones en el SING a la luz de experiencias como la del gas natural argentino, pues en el período enero julio de 2007 las restricciones han llegado a un promedio de 70% en el SIC y el SING.

"El carbón puede ser un espe-

jismo y no podemos seguir todos una decisión que en el futuro puede estar errada", dijo.

Señaló que entre 2008 y 2010 el abastecimiento del SIC estará ajustado y lo será más entre 2008 y 2009. En este marco Endesa tiene en carpeta inversiones por US\$ 3.400 millones en unidades que sumarán unos 4.000 MW.

"Ley Tokman"

Respecto del proyecto que modifica la Ley Eléctrica para asegurar el abastecimiento de las distribuidoras que se quedan sin contrato por arbitraje o quiebra de su abastecedor, y al ser consultado por las acusaciones de que Endesa sería el principal beneficiado con esta norma, Valcarce reaccionó con vehemencia, declarando que le parecía "curioso, porque esta ley en rigor lo que impone a GasAtacama son gravámenes y costos que no tendríamos si esta ley no existiera. Entonces no pueden decir que nos gusta la ley", precisó.

luego vamos a solucionar el talón de Aquiles de nuestro país", dijo el presidente de la SNA, Luis Schmidt.

Por su parte, el ex presidente de Asimet, Herman Von Mühlentrock, aseguró que la energía nuclear es más barata y el país tiene la capacidad de desarrollarla con menor impacto. "A la larga si no se resuelve el problema energético en Chile será realmente complicado, porque afectará el crecimiento y a la larga a las personas", señaló.

Políticos

La energía nuclear no sólo fue abordada por empresarios y dirigentes gremiales, también por el economista Sebastián Edwards, el presidente de la UDI y senador, Hernán Larraín, y el senador PS, Juan Pablo Letelier.

El profesor de la UCLA, quien fue uno de los oradores de Enapyme, señaló que se debe considerar lo de la energía nuclear en forma muy seria, aunque advirtió que es una opción que toma un tiempo. "No es posible diseñar, planear, construir y poner en marcha una planta nuclear en menos de 6 ó 10 años, por tanto, es algo hacia el futuro. Sin embargo, una de las características que hemos tenido en Chile, desafortunadamente, es habernos desentendido de este tipo de proyectos porque son de largo plazo.

Por lo mismo, me parecen muy positivas las declaraciones del ex presidente Lagos, porque lo que él ha planteado es estudiar en serio y

analizar este tema. No hay que descartar esta opción y mucho menos demonizarla".

Larraín, en tanto, aprovechó este debate para criticar la política energética del gobierno. "Ha sido de tal debilidad que no sabemos si tenemos el abastecimiento que requiere el desarrollo chileno para los próximos años. Por lo tanto, hay que estudiar aceleradamente todas las formas de energía posible a las cuales Chile pueda acudir, con sus pro y contra, para resolver también con rapidez qué hacer y en eso no se puede descartar la energía nuclear".

El senador PS Juan Pablo Letelier agregó que en materia energética se deben tener abiertas todas las alternativas, aunque a su juicio el país debe hacerse una serie de preguntas antes de decidir si quiere entrar en la energía nuclear, como cuáles son los patrones de consumo que queremos para la sociedad chilena y cuánta energía se requiere para ese consumo. "Yo personalmente creo que sin duda se necesitan nuevas fuerzas de generación energética, pero creo que hay otras iniciativas a impulsar previo a eso, sin perjuicio de estudiar la alternativa de la energía nuclear".

Gobierno

La ministra de Medioambiente, Ana Lya Uriarte, agregó que "la presidenta ha impartido instrucciones claras en su programa de gobierno y esos compromisos estipularon que durante su mandato, es decir hasta el año 2010, en Chile no se implementará la opción nuclear. Cuestión distinta es que la propia presidenta ordenó la constitución de una comisión a cargo de Jorge Zanelli para hacer un estudio de la energía nuclear, experiencias de otros países y cuáles son las institucionalidad asociadas a la generación".

Por su parte, el ministro de energía, Marcelo Tokman, aseguró que las palabras de Lagos van en la línea del trabajo que desarrolla el gobierno por lo que no implicarán un cambio de dirección en las gestiones que realiza la denominada Comisión Zanelli.

"Es imposible descartar la energía nuclear, muchos países la están incorporando en sus matrices y otros que incluso habían congelado su desarrollo, están invirtiendo para aumentar la vida útil de sus instalaciones, con lo cual sería absurdo negarse a una alternativa que se analiza en todo el mundo", declaró.

04 Diario Financiero
23 de Agosto del 2007

SEGÚN ENCUESTA MORI

Alvear es la mujer con más futuro en política

■ Aunque la presidenta de la DC mostró una baja de 10 puntos, sigue encabezando las preferencias en esa categoría.

La presidenta de la Democracia Cristiana, Soledad Alvear, se mantiene como la mujer con más futuro en la política nacional, de acuerdo a la encuesta Mori publicada ayer.

Aunque en el sondeo la timonel de la falange cae 10 puntos en relación a la encuesta realizada en 2006 ante la pregunta sobre quiénes son las cinco mujeres con más futuro, se mantiene en la primera posición, al registrar el 51% de las preferencias. Le sigue muy atrás la senadora de la Unión Demócrata Independiente (UDI), Evelyn Matthei, con el 13%, dos puntos más que el ejercicio anterior.

La parlamentaria sobrepasó así en el segundo lugar a la secretaria general de Renovación Nacional (RN), Lily Pérez, quien pasó de

Mujeres con más futuro



Fuente: Mori

un 12% de las preferencias a un 8%.

Es más, Pérez fue superada también por la actual ministra de Educación, Yasna Provoste, que registró un 9% de las preferencias. Más atrás aparece la alcaldesa de Concepción, Jac-

queline Van Rysselberghe, con el 6%.

Ante la consulta sobre por qué los chilenos eligen mujeres "para mandar en política", el 19% respondió que lo hicieron para provocar un cambio y el 11% dijo que es porque "las mujeres hacen mejor las cosas".

Buena opinión

Los políticos que registran la mayor cantidad de opiniones favorables son el ex presidente Ricardo Lagos y Soledad Alvear, ambos con un 48% de respuestas "muy favorable o algo favorable". Les siguen el empresario Sebastián Piñera, con 46% y el presidente del Senado, Eduardo Frei, con el 38%.

La encuesta fue realizada a nivel nacional y tiene un 3% de margen de error.

Los políticos con mayor cantidad de opiniones favorables son el ex presidente Ricardo Lagos y Soledad Alvear.

05 Diario Financiero
23 de Agosto del 2007

INTERNACIONAL

01 Terra - 21 de Agosto del 2007 (España)

NACIONAL
club madrid-energia 21-08-2007

Lagos pide integración países para que no se produzca 'autarquía' energética

El ex presidente de Chile Ricardo Lagos abogó hoy por la integración de los países para lograr una estabilidad energética mundial 'sin condicionantes políticos', porque de lo contrario cada Estado 'irá a una autarquía' en esta materia, que 'tiene costes infinitamente mayores'.

Lagos considera 'indispensable' esta integración porque, si la energía se utiliza como 'herramienta política', cada país 'luchará por tener un sistema autónomo de energía, para no estar sometido a decisiones de carácter político'.

El ex mandatario chileno cree que los países aún 'pueden reaccionar' para 'no terminar con el sistema' y acabar 'todos jugando con la autosuficiencia' energética.

En su intervención en el curso que el Club de Madrid organiza en la Universidad Internacional Menéndez Pelayo (UIMP), el presidente de este foro que integran ex jefes de Estado apoyó así la necesidad de la política gubernamental para solucionar el déficit energético en los países pobres.

Lagos negó que los pobres no tengan dinero para pagar la energía que demandan y aseguró que el coste de las fuentes energéticas que consumen los países en desarrollo es 'mucho mayor' que si tuvieran acceso a métodos modernos.

Alumbrarse con una bombilla es 70 veces más barato que hacerlo con una lámpara de queroseno y 150 veces más que utilizar velas, explicó Lagos. 'Hoy los pobres pagan por la escasa energía que tienen más que si tuvieran una conectividad adecuada', sentenció.

Por ello insistió en la necesidad de la política gubernamental para ayudar a estos países en su acceso a la energía, aunque consideró 'fundamental' que este subsidio 'esté focalizado'.

Ricardo Lagos recordó la gestión llevada a cabo por su Gobierno en Chile para introducir la electricidad en las áreas urbanas y rurales del país a través de distintas políticas en cada zona, ya que en las ciudades la ayuda se dirigió directamente a los vecinos y en los pueblos se otorgó a empresas y cooperativas para que se ocuparan de llevar la energía a sus áreas.

Según Lagos, este tipo de política, diferente para zonas rurales o urbanas, debería también utilizarse en el caso del agua.

Explicó que con la política energética llevada a cabo en su país se logró que un 20 por ciento de los hogares de las zonas urbanas, que 'prácticamente son los que estaban bajo la línea de la pobreza', tuvieran una ayuda para consumo de energía.

Y esto supuso, añadió, que el número de pobres pasara en Chile de un 38 por ciento en el año 1990 a un 13 por ciento en 2006.

La ex ministra española de Medio Ambiente Isabel Tocino (PP) coincidió con Lagos en la necesidad de la política gubernamental para la aplicación de la energía en los países pobres y para cumplir los Objetivos del Milenio, en los que opinó que 'no se ha avanzado nada'.

Tocino dijo que tras cumplirse la mitad del periodo para aplicar estos Objetivos 'no se puede consentir' que propuestas 'tan importantes' como las incluidas en esta declaración 'se queden en papel mojado' y más cuando a nivel mundial las sociedades desarrolladas tienen 'los mayores niveles de crecimiento sostenido que pudieran nunca haber imaginado'.

'La pobreza energética en el siglo XXI es como una paradoja', opinó Tocino, quien advirtió de que esta situación puede incrementarse si no se aplican las medidas necesarias.

PUBLICIDAD



